● ТВОЕ ПАРТИЙНОЕ ПОРУЧЕНИЕ

# ОДНОМУ—ЧЕТЫРЕ, ДРУГОМУ—НИ ОДНОГО

**На очередном заседании парткома комбината был заслушан вопрос «О практике распределения партийных поручений и контроле за их исполнением в партийной организации цеха изложниц».**

Парторганизация цеха изложниц объединяет шестьдесят пять членов и кандидатов в члены КПСС. В бригадах и на участках цеха создано шесть партгрупп, способных охватить своим влиянием всех трудящихся.

К активной деятельности привлечено большинство коммунистов, добросовестно и со знанием дела выполняющих партийные поручения. Активно вмешивается в производственные дела коллектива комиссия по контролю за хозяйственной деятельностью администрации, которую успешно возглавляет коммунист И. Вторушин. Всегда на посту дозорные группы народного контроля, ведомые коммунистом В. Костиным. Содержательные беседы с тружениками проводят пропагандист М. И. Ильин и политинформатор А. В. Платонов.

В целом коллектив цеха справляется с выполнением повышенных обязательств в честь XXIV съезда. Соревнование по достойной встрече съезда партии возглавили коммунисты.

Учитывая эти несомненно положительные моменты, партийный комитет вместе с тем обеспокоен очень серьезными недостатками в работе этой организации.

Значительная часть коммунистов пассивна в общественной деятельности. Восемнадцать членов партии не имеют партийных поручений, тогда как у других— по четыре и больше. Коммунист Н. В. Анисимов, например, (бывший секретарь комсомольской организации) далек от общественной работы; не имел в течение прошлого года сколько-нибудь серьезных поручений и кандидат в члены КПСС И. Р. Тупаев. В то же время молодой коммунист Н. И. Кондратюк, избранный недавно секретарем ВЛКСМ, — член цехкома и совета общественности, редактор цеховой стенгазеты.

Партийное бюро цеха не выполнило рекомендаций парткома о наведении порядка в распределении партийных поручений и контроле за их выполнением.

Отчеты коммунистов о выполнении уставных обязанностей и партийных поручений на собраниях и заседаниях партбюро слушаются редко, без должной подготовки и необходимых выводов.

Неудовлетворительно работают отдельные коммунисты, на которых возложены обязанности культорганизаторов, общественных инспекторов по технике безопасности, страхделегатов. Председатель цехового комитета Бастрыгин не проявляет инициативы, не привлекает к активной воспитательной работе профсоюзный актив. За прошлый год в цехе зарегистрировано 46 случаев бытового травматизма, потеряно 200 человеко-дней. Велики потери от всякого рода нарушений дисциплины.

Партийное бюро мало заботится о повышении активности коммунистов, о привлечении членов и кандидатов в члены КПСС к повседневной организаторской и воспитательной работе.

Не сделано нужных выводов из постановления ЦК КПСС «О практике проведения собраний в Ярославской городской парторганизации» и из постановления пленума ГК КПСС по этому вопросу. В подготовке собраний рядовые коммунисты почти не участвуют. Бюро не поручает им выступать с докладами. В 1970 году на четырех собраниях с докладами выступал начальник цеха, он же, в основном, готовил проекты постановлений.

В цехе слабо работают партийные группы. Отдельные партгрупорги сами не показывают пример в выполнении возложенных на них обязанностей. Будучи партгрупоргом бригады № 3, Н. Г. Титаренков в течение года совершенно не работал, а партбюро не приняло никаких мер...

Проанализировав деятельность партийной организации цеха изложниц, партком комбината принял соответствующее постановление. Секретарь партбюро А. И. Семенец обязан в июне этого года доложить парткому о его выполнении.

# КОГДА РАБОТА В РАДОСТЬ

ВПЕРВЫЕ я увидела Станислава Киселева, горнового восьмой доменной печи, на общекомбинатском комсомольском собрании, проходившем под девизом «Комсомол ММК — XXIV съезду партии».

Рассказывая о своих обязательствах в честь съезда, он очень волновался, и это как бы подчеркивало ответственность каждого его слова. Такое же волнение испытал Станислав еще раз в обкоме комсомола, где он рассказывал о своих предсъездовских обязательствах комсомольцам городов и сел области.

...Мы идем по Центральному переходу. Станислав после смены. Сегодня ему не надо спешить в институт — каникулы. Потому и предложил пойти пешком. Наш разговор обрывается лишь на несколько секунд грохотом трамваев.

— Есть у меня друг,— рассказывает Станислав. Так же как и я, окончил индустриальный техникум, работал на комбинате. А теперь он преподаватель, директор школы в районе. Не нравилась ему прежняя работа, оставил ее и поступил в педагогический институт. И вот работает с упоением, доволен.

Когда речь идет о человеке, оставившем производство, да еще такое, как доменное, можно услышать: «Испугался трудностей». Станислав судит об этом не поверхностно. Он оценивает поступок с точки зрения его целесообразности — человек не сбежал от трудностей, а искал и нашел любимую работу.

Призвание Станислава — доменное производство. Но осознал он это не тогда, когда поступал в четырнадцать лет в индустриальный техникум. То, что от доменной печи не уйдет он никуда, понял Станислав на практике, уже на последнем курсе.

Профессия доменщика — одна из самых мужественных профессий.

— Трудно работать доменщиком и, конечно, здорово устаешь после каждой смены. Но, на мой взгляд, наша работа сплачивает коллектив. У нас в бригаде никто не работает сам по себе, мы всегда чувствуем локоть друг друга. В этом сила нашего коллектива.

Станиславу двадцать пять лет. Работает с восемнадцати, отслужил в армии, воспитывает дочь. А главное — заслужил уважение доменщиков.

— Напиши о Киселеве, — попросил меня однажды газовщик десятой доменной печи, кавалер высшей комсомольской награды «Почетный знак ЦК ВЛКСМ» коммунист Анатолий Федюньшин. Я встретилась со Станиславом на следующий же день, потому что такие просьбы — добрый симптом, и их хочется выполнить как можно быстрее.

...Когда Станислав был еще маленьким Славкой, он часто задавал матери один и тот же вопрос: «Что за трубы вон там?» — И показывал ручонкой в сторону комбината, где за пятой проходной вырисовывались изогнутые газоотводные трубы доменных печей. А мать отвечала: «Вот вырастешь, пойдешь работать и узнаешь.»

Станислав смеется, вспоминая об этом: «Надо же, такое совпадение! Вот и узнал, что за трубы. А главное, — что за труд у доменщиков».

Узнали и Киселева в цехе, что настойчив — в полную силу работает и успешно учится в институте. Что спокоен только внешне, а на самом деле волнует его многое. Поэтому в обязательствах у него записано: «Подготовить к вступлению в комсомол двух молодых рабочих, добиться звания «Ударник коммунистического труда». И выступить от имени молодежи на недавно проходившем слете ветеранов комбината было доверено ему, Станиславу Киселеву.

**Б. РУБИНА.**

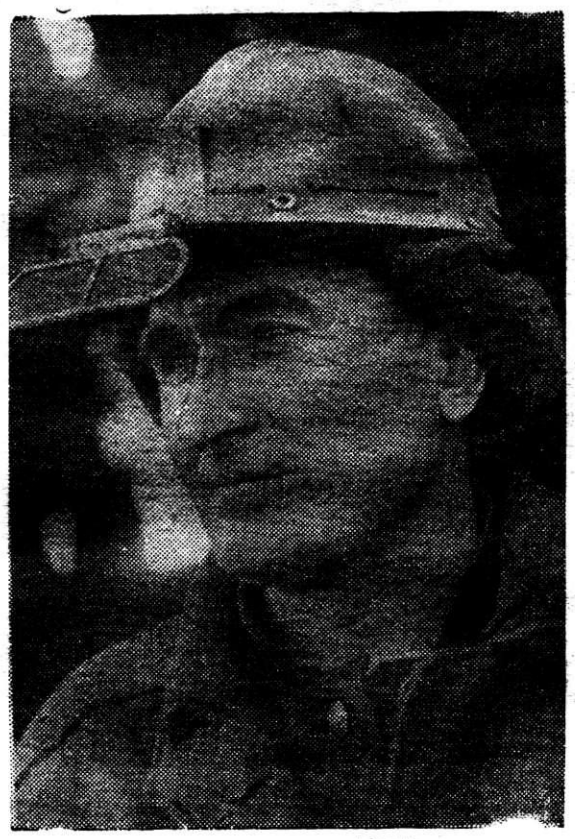

*Передовой труженик третьего мартеновского цеха Иван Дмитриевич Паталаха работает мастером разливки. Коллектив, которым он руководит, добивается высоких показателей на трудовой предсъездовской вахте.*

*На снимке: коммунист Иван Дмитриевич Паталаха.*

Фото Н. Нестеренко.

НОВИНКИ ПОЛИТИЧЕСКОЙ ЛИТЕРАТУРЫ

# „С ЖИВЫМ СЛОВОМ К ЛЮДЯМ“

Институт политических информаторов в последнее время занял одно из ведущих мест в системе идеологической работы партийных организаций. Только в Челябинской области насчитывается сейчас около 15 тысяч политинформаторов — людей высокого общественного долга, хорошо подготовленных идейных борцов, успешно ведущих по поручению партии политическую работу в массах. С каждым годом непрерывно растет их мастерство, совершенствуется сама система политической информации.

В канун нового года отдел пропаганды и агитации областного комитета партии издал трехтысячным тиражом буклет «С живым словом к людям», в котором обобщается некоторый опыт постановки политической информации. Буклет включает в себя пять иллюстрированных листовок.

В одной из листовок помещена статья инструктора отдела пропаганды и агитации обкома КПСС Л. Попова «Институт политинформаторов тракторного». Раскрывая опыт организации политического информирования трудящихся на Челябинском тракторном заводе имени В. И. Ленина, автор статьи выделяет в нем четыре основных элемента: партийное руководство группами политинформаторов, систему политинформации, организацию учебы политинформаторов, обобщение и распространение опыта.

Вопросы политического информирования стали предметом постоянного и, что особенно важно, последовательного рассмотрения как на парткоме ЧТЗ, так и в цеховых партийных организациях. Партком завода, подчеркивается в статье, исходит из того, что руководство деятельностью групп политинформаторов будет тем успешнее, чем полнее и разностороннее осведомлен он сам о настроении и запросах различных слоев трудящихся. С этой целью партком систематически обобщает вопросы, задаваемые слушателями, а по наиболее актуальным и острым из них стремится вооружить политинформаторов необходимым материалом. Составными звеньями института политинформаторов являются группы, которые создаются в цехах или корпусах. Руководство ими, как правило, возлагается на одного из членов партбюро (чаще всего это бывает заместитель секретаря по идеологической работе) или на специально назначенного старшего политинформатора. С самого создания института политических информаторов была осуществлена четкая специализация их по двум направлениям — внутриполитическому и международному. Для оказания необходимой помощи политинформаторам и контроля за их работой при партийном комитете создан методический совет, при непосредственном участии которого разрабатываются планы семинаров и тематика очередных бесед, готовятся материалы в помощь политинформаторам, обобщается передовой опыт. В статье подчеркивается очень важная особенность планирования семинаров политинформаторов: эти планы представляют собой не простой набор тем, а последовательную, логически обусловленную программу. Они предусматривают проведение таких занятий, которые бы не голько вооружали политинформаторов определенной суммой знаний, но и способствовали решению актуальных проблем и задач, стоящих перед общественными организациями, всем коллективом завода.

«А. Чаплоуский — политинформатор доменного цеха» — так озаглавлена другая листовка. Заведующий кабинетом политического просвещения парткома Магнитогорского металлургического комбината В. Ермаков рассказывает в ней о том, как выполняет свое ответственное партийное поручение политинформатор, газовщик доменной печи № 8 А. Чаплоуский. В его деятельности как политинформатора подчеркивается очень ценное качество: А. Чаплоуский видит свою задачу не только в том, чтобы регулярно сообщать слушателям об очередных итогах выполнения плана, а помочь аудитории хорошо осмыслить их, яснее увидеть неиспользованные резервы. «Что требуется от нас, чтобы давать чугун с минимально допустимым количеством серы? — так начал он одну из своих бесед. — Добиться ровного хода печи. Для горнового это означает — своевременная отработка всех продуктов плавки, безаварийная работа. Для машиниста вагон-весов — четкое соблюдение режима загрузки. Газовщик обязан обеспечить максимальный нагрев печи. И в этой работе должен быть заинтересован каждый доменщик...».

Три последующие листовки содержат рассказ самих политинформаторов об опыте своей работы.

В целях более широкого распространения опыта работы политических информаторов отдел пропаганды и агитации обкома КПСС рекомендовал партийным комитетам обеспечить буклетами «С живым словом к людям» крупные первичные партийные организации, руководителей групп политических информаторов, кабинеты политического просвещения, библиотеки, максимально использовать их при проведении очередных семинаров политинформаторов.

**«Политический информатор».**

(Печатается в сокращении).