ПРОЛЕТАРИИ ВСЕХ СТРАН, СОЕДИНЯЙТЕСЬ!

Магнитогорский МЕТАЛЛ

Орган парткома, профкома, комитета ВЛКСМ и управления Магнитогорского дважды ордена Ленина, ордена Октябрьской Революции и ордена Трудового Красного Знамени металлургического комбината имени В. И. Ленина

№ 52 (6791)
Газета выходит с 5 мая 1935 года

ВТОРНИК, 4 мая 1982 года
Цена 2 коп.

ПЕРВОМАЙ В МАГНИТКЕ

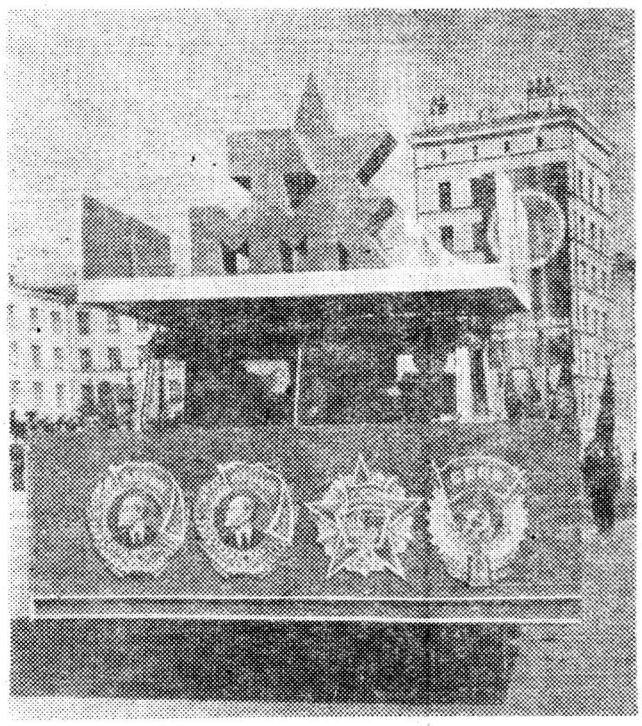

Фото-репортаж Н. Нестеренко.

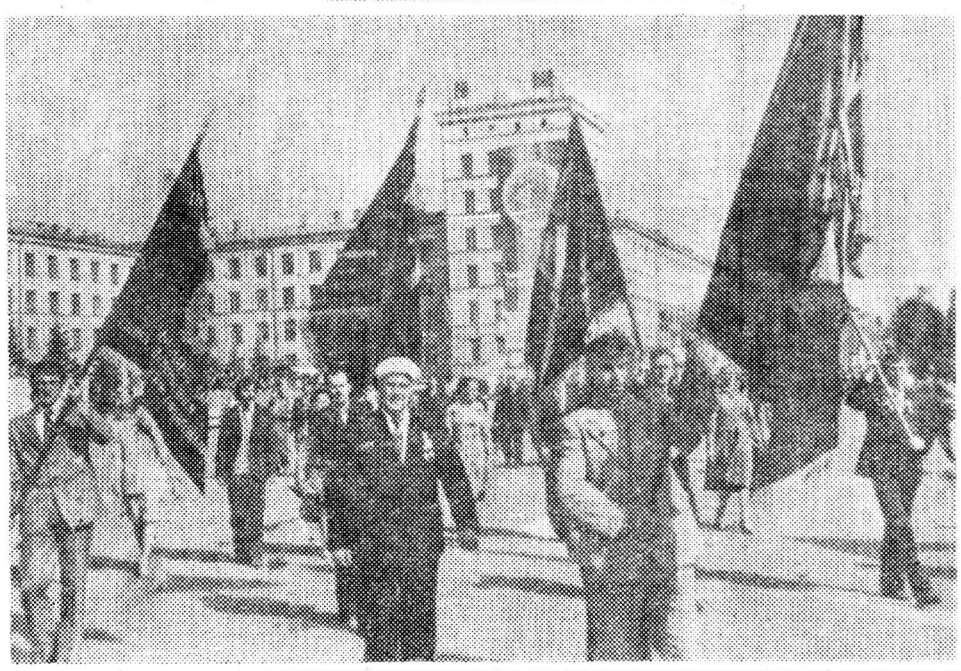

60-летию СССР — 60 ударных недель!

НОВОСТИ ПО ВСЕМУ ЦИКЛУ

Коллектив комбината работал в апреле в сложных условиях. Потребовались серьезные усилия для успешного завершения производственной программы месяца. По итогам апреля план выполнен по большинству основных технико-экономических показателей.

Дополнительно к плану произведено 10 480 тонн готовой руды и 23 911 тонн агломерата. Доменщики выплавили сверх плана апреля 7072 тонны чугуна. Стали произведено на 381 тонну больше плана. По производству проката план апреля перевыполнен на 2598 тонн, в том числе по готовому — на 1623 тонны.

Однако по производству кокса отставание сохраняется. Разрыв между планом и фактическим производством кокса составил по итогам апреля 18 500 тонн.

С начала года отставание коллективов коксовых цехов от планового уровня производства продукции достигло к концу апреля 72,2 тысячи тонн.

По другим видам продукции программа первой четверти года успешно выполнена. Дополнительно к плану произведено с начала года 27 380 тонн руды и 36 911 тонн агломерата. Выплавка чугуна за четыре месяца превысила плановый уровень на 14 472 тонны. Сверх плана выплавлена с начала года 4381 тонна стали. По производству проката задание четырех месяцев превышено на 7898 тонн, в том числе по готовому — на 6223 тонны.

Л. ПОЛЯКОВ.

Завтра — День печати

НАЗВАЛИ КОЛЛЕГОЙ

ЧЕТВЕРТЬ века назад дело было. Работал я на руднике машинистом экскаватора. Много времени отдавал общественной работе. В редакции городской газеты был своим человеком. Много писал о своих товарищах — экскаваторщиках, вообще о наших горняцких делах. Был председателем совета рабочих корреспондентов.

В августе подошла пора отпуска. Предложили нам с супругой туристическую путевку по Румынии и Болгарии. Решили поехать.

Узнал об этом тогдашний редактор «Магнитогорского рабочего» Александр Алексеевич Кондаков. Человек большого душевного тепла, он всегда заботился о росте авторского актива. Это по его инициативе была создана при редакции первая школа рабочих корреспондентов.

Александр Алексеевич постоянно был одержим какими-то идеями. Вот и на этот раз тоже выдал таковую.

— Есть идея, Егорыч, — улыбнулся он, — будешь в Софии — зайдешь в редакцию «Работническо дело» и договоришься об обмене газетными полосами.

Я, разумеется, растерялся. Легко сказать, мне, простому рабочему, так просто зайти в центральный орган Коммунистической партии Болгарии, да еще и договориться об обмене полосами.

— Да не волнуйся, пожалуйста, ты же от имени легендарной Магнитки переговоры вести будешь, — успокоил редактор, — к тому же мандат тебе солидный выдадим.

В Софию приехали в канун самого большого болгарского праздника — Дня освобождения. Осторожно высказал свою просьбу гиду, мандат ему показал. На другой день гид нашел меня в номере гостиницы и сообщил, что с редакцией договорился.

Приняли меня в отделе писем пять его сотрудников. С порога я начал извиняться, что вот, мол, отвлекаю столь высоких журналистов от их больших дел.

Похоже с извинениями я переборщил, что-то вроде того чеховского чиновника, который чихнул на генеральскую лысину.

Старший из журналистов, видимо, заведующий отделом, решил разом опустить меня на грешную землю.

— Другарь Горшков, мы Вам объявляем выговор, — сказал он. — Ведь вы рабочий корреспондент, значит, наш коллега и нечего было три дня тянуть, приехали — и сразу к нам.

Грянул смех, заразительней всех смеялся автор выговора. Беседа была теплой, задушевной. Журналисты интересовались нашим городом, комбинатом, людьми. С большим интересом расспрашивали о работе редакции с рабкоровским активом.

Сегодня работа советской прессы не мыслима без широкого рабкоровского актива. Рабочему корреспонденту вручено самое сильное идеологическое оружие. Недаром В. Маяковский говорил: «Я хочу, чтоб перо приравняли к штыку...».

Велика и почетна роль рабочего корреспондента в реализации решений XXVI съезда КПСС. Разверните любой номер нашего «Магнитогорского металла» и вы увидите десятки корреспонденций и информаций, прошедших через руки и души рабочих корреспондентов. За скупыми газетными строчками — люди с их заботами и проблемами, творцы металла со знаменитой маркой «ММК».

В канун Дня печати хочется от души сказать: с праздником, дорогие коллеги!

М. ГОРШКОВ,
секретарь парткома горно-обогатительного производства.

ПЕРЕДОВИКИ ПРОИЗВОДСТВА

Отличных трудовых успехов в социалистическом соревновании добился коллектив цеха ремонта металлургических печей № 1, неоднократный победитель внутрикомбинатского соревнования. Среднесуточная норма выработки на каждого рабочего здесь составляет не ниже 140 процентов, при взятых обязательствах — 132 процента.

С особым предпраздничным трудовым подъемом ведутся работы по ремонту мартеновской печи № 11. Тон в соревновании задают передовые звенья А. П. Опарина, А. А. Ткача, Ю. Н. Харитонова, Т. С. Якуповой, Р. Н. Волощапова, А. Д. Курилевой, Н. А. Потягунина, Г. Н. Назарова. Передовым звеньям вручены дипломы победителей соревнования в честь Первомая и Дня Победы.

А. ОШКИН,
председатель профсоюзного комитета ЦРМП № 1.