Календарь «ММ»

21 Февраля Среда

Восх. 7.40. Зах. 17.46. Долгота дня 10.05.

Народные приметы: если в феврале луна в круге – скоро растает снег. Чем холоднее последняя неделя февраля, тем теплее в марте.

Именины празднуют: Александр, Андрей, Захар, Сава, Фёдор.

Дата: Международный день родного языка, Всемирный день экскурсовода.

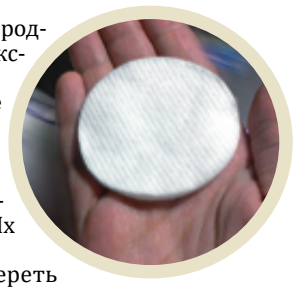

Это интересно. Применение ватных дисков: то, что ватные диски – первые помощники при уходе за лицом, ни для кого не секрет, но на этом их применение не ограничивается. Их можно использовать в быту.

Например, если надо протереть мелкие щели и пазы. Если нужно очистить мелкие клавиши, например, на пульте дистанционного управления телевизора, смочите шарик или диск спиртом, хорошо отожмите и очистите или обеззаразьте самые труднодоступные места.

Защитите домашние растения от кошки. Смоченные в уксусе шарики или диски положите на землю в цветочных горшках – и ваша герань будет спасена от обгрызания.

Удалить следы шариковой ручки на одежде. Шарик или диск со спиртом или универсальным средством WD-40 поможет очистить одежду от следов шариковой ручки.

Сохранить свежесрезанные цветы. Если вам нужно довезти букет свежих цветов на большое расстояние, положите влажные ватные шарики или диски в полиэтиленовый пакет и примотайте скотчем к срезу букета. Так вы сохраните их влажность, и вам не придётся возиться с вазами и бутылками с риском облиться в дороге.

22 Февраля Четверг

Восх. 7.38. Зах. 17.48. Долгота дня 10.10.

Именины празднуют: Никифор, Василий, Геннадий, Иннокентий.

Народные приметы: зима убегает тёмными ночами. На Никифора плели лапти.

Совет дня: будьте внимательны к партнёрам – вас могут связывать с ними серьёзные житейские долги.

Мультипликация

Космические приключения

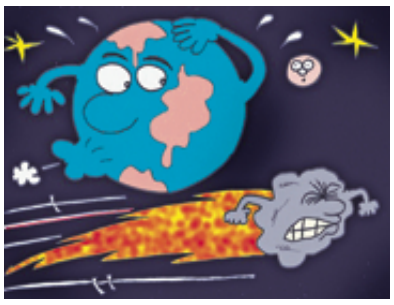

О челябинском метеорите и пришельцах с Марса снимут мультфильм.

Он посвящён пятилетию со дня падения космического пришельца и начала на Южном Урале метеоритной эры. Авторы мультфильма – юные режиссёры студии-мастерской кино и анимации «Дар Феникса», сообщает «Южноуральская панорама». Сюжет-фэнтези начинается с катастрофы на Марсе, который стал отдаляться от Солнца, и местные жители ушли «под землю», создав там свою цивилизацию марсасапиенсов. И вот этим загадочным обитателям Красной планеты со временем полюбилась наша планета Земля, за которой они стали пристально наблюдать. Узнав о метеорите, движущемся по направлению к Земле, марсианские ученые тут же рассчитали траекторию его полета и ловко присоединились к нему по ходу движения. Метеорит тем временем, что уже почти соответствует действительности, врезался в землю за Шершнёвским водохранилищем. Происходит встреча прилетевших марсиан и челябинских школьников, которые с энтузиазмом проводят экскурсию для космических гостей. Таким образом, первый десант марсиан завершается их возвращением на родную планету, где они с восторгом говорят своим соплеменникам: «На Земле жить можно!» Сюжет так увлек детей, что они тут же увидели в своём воображении всех будущих героев мультфильма – от марсиан до их челябинских сверстников. Увидели и стали воплощать в пластилине, поскольку именно в такой технике создаётся мультфильм. По словам преподавателя студии Александра Шевякова, работа эта весьма трудоёмкая, а потому «Космические приключения» – такое рабочее название у фильма – будут завершены через год.

Кино

Три билборда на Миссурщине

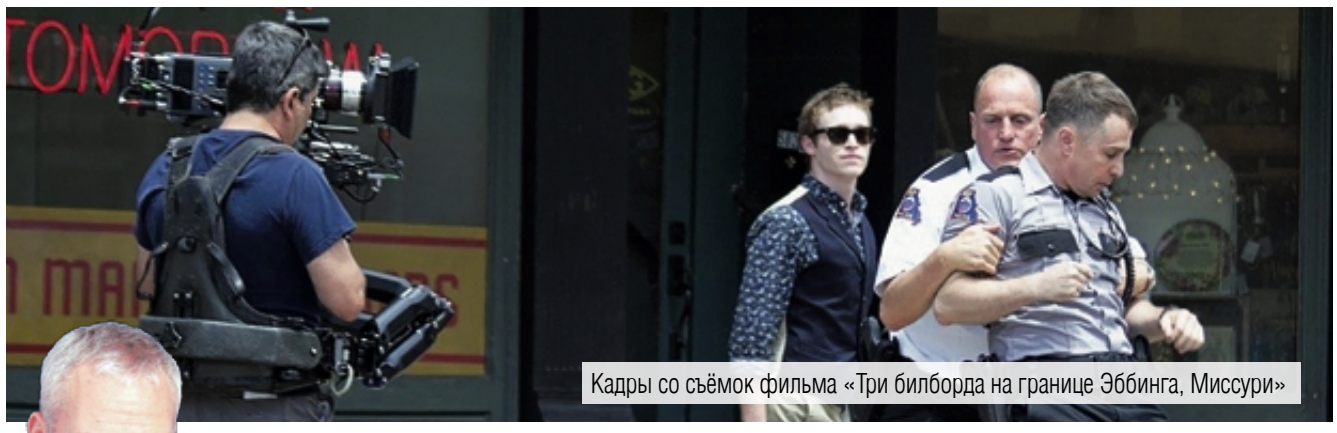

Кадры со съёмок фильма «Три билборда на границе Эббинга, Миссури»

Мартин МакДонах

Американская глубинка глазами знаменитого ирландца выглядит глубже, а зло и добро не такими уж однозначными

Англо-ирландца Мартина МакДонаха магнитогорским киноманам представлять не надо. В киноклубе P. S. предпочли пригласить на его новый фильм в кинотеатре с джазовой душой: завтра здесь праздник – иначе и не назовёшь сеанс просмотра и обсуждения новой трагикомедии МакДонаха «Три билборда на границе Эббинга, Миссури» (18+), завоевавшей четыре «Золотых глобуса» на Венецианском кинофестивале.

Режиссёр фильмов «Залечь на дно в Брюгге» (18+) и «Семь психопатов» (16+) на этот раз рассказал историю матери, переживающей смерть дочери от рук неизвестного. Она не знает других путей, кроме агрессии, чтобы всколыхнуть сонный равнодушный городок и заставить власти довести расследование до логического конца. Три придорожных биллборда с напоминанием полицейскому чину о неотмщённости жертвы – часть её неоднозначной мемориальной кампании, где размашистый пинок и коктейль Молотова – ещё не самые жестокие методы борьбы.

Как ни парадоксально, суровость содержания одновременно заостряется фирменными макдонаховскими диалогами и смягчается юмором – даже не чёрным, а специфической макдонаховской печальной усмешкой. Брутальность и улыбка в фильме – хорошего качества. Для съёмок сцены с выбрасыванием человека из окна привлекли специалиста, поставившего нападение медведя в «Выжившем» (18+). А горькая насмешка в значительной мере удалась благодаря исполнительнице главной роли, шестидесятилетней Фрэнсис МакДорманд, специально под которую написан сценарий. Она уже играла в фильме о непредсказуемых американских провинциалах и даже получила Оскара за роль в комедии братьев Коэнов двадцатилетней давности «Фарго» (16+). Теперь представила на экране женщину, в чьей ожесточённой душе после множества страшных событий начнётся перерождение.

Свою роль в раскрытии атмосферы затерянного в американской глубинке городка играет музыка: композитор Картер Бёруэлл, по мнению режиссёра, сделал фильм вестерном, Рене Флеминг напевает ирландского поэта Томаса Мура «Последняя роза лета» на традиционный кельтский мотив, «ABBA» исполняет свой бессмертный хит «Чикитита» – чтобы получить согласие группы, режиссёр предоставил им большой отрывок фильма, где она должна звучать. А тем, кто считает историю надуманной, стоит поразмышлять над тем, что сценарий родился из реальной картинки, увиденной режиссёром на провинциальной дороге: билборд с текстом, похожим на тот, что заказала убитая горем мать в его фильме.

Алла Каньшина

Кроссворд

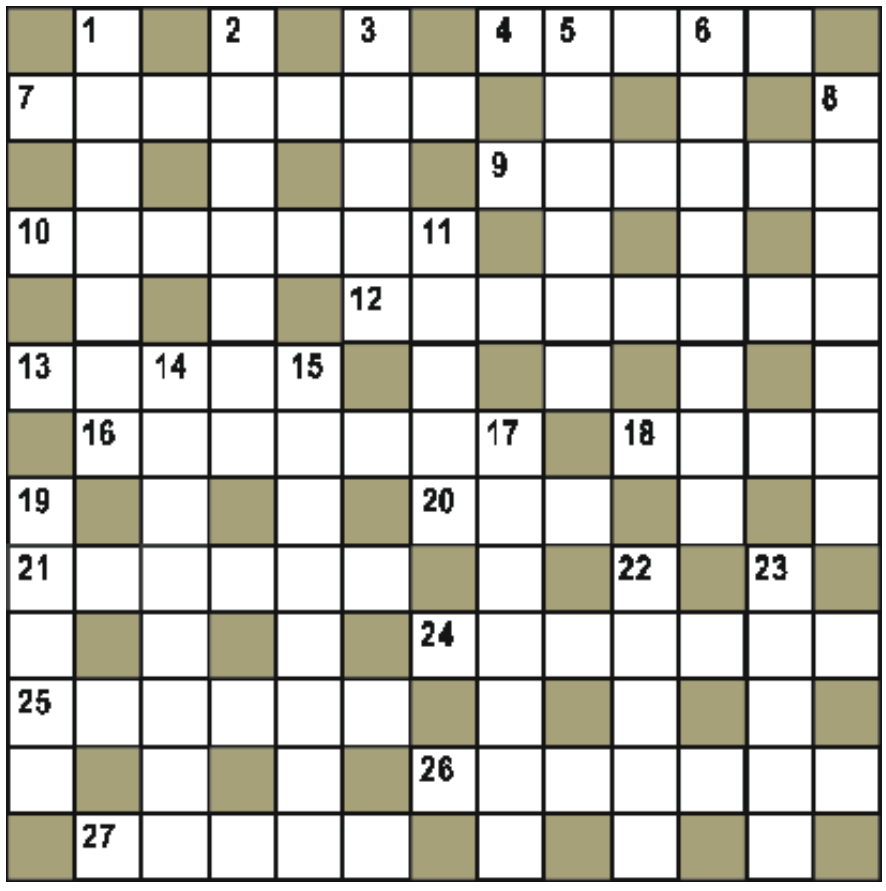

Ледяной шербет

По горизонтали: 4. Какой плод съедает перед завтраком английская королева Елизавета II? **7**. «Награда» для провинившегося сотрудника. **9**. Сервис аренды. **10**. Серебристая ива. **12**. В каком канадском городе проходили съёмки фантастического боевика «Дэдпул» с Райаном Рейнолдсом в главной роли? **13**. Что сберегает маникюр, когда надо обувь надевать? **16**. Какого эстрадного певца ранят в фильме «Небо в алмазах»? **18**. Правый столб в притворе храма Соломона. **20**. Ярко выраженный ... **21**. Очаровательная актриса Изабель... **24**. Какой камень ценят моряки за «умение предотвращать бурю»? **25**. «И снится нам не рокот космодрома, не эта ледяная ...». **26**. «Ледяной шербет» с Сицилии. **27**. Соседка Венеры по Солнечной системе. **По вертикали: 1**. Бытовой агрегат «с хоботом». **2**. Мучное изделие из сказки. **3**. Толстяк из свинарника. **5**. Какие стихи нежностью полны? **6**. Кому до старости удалось сберечь свою девичью фамилию? **8**. «У каждой проблемы есть хорошая ...». **11**. «Контрольная» для студента. **14**. Что сопровождает полёт Карлсона, который живёт на крыше? **15**. Гулянка на весь Рио-де-Жанейро. **17**. Какой швед научно распределил выпитый алкоголь по организму? **19**. Какая звездная Софи выучила польский язык ради своего первого мужа? **22**. «Были бы..., а затягивать пояса нашему народу не привыкать». **23**. Чья икра с возрастом становится практически драгоценной?

Ответы на кроссворд: **По горизонтали: 4**. Слива. **7**. Выговор. **9**. Прокат. **10**. Белолоз. **12**. Банкувер. **13**. Рожок. **16**. Сухачёв. **18**. Яхин. **20**. Тип. **21**. Аджани. **24**. Аметист. **25**. Синева. **26**. Гранита. **27**. Земля. **По вертикали: 1**. Пылесос. **2**. Колобок. **3**. Боров. **5**. Лирика. **6**. Векобуха. **8**. Сторона. **11**. Зачёт. **14**. Мужжание. **15**. Кавказал. **17**. Вилмарк. **19**. Марсо. **22**. Штаны. **23**. Осетр.

Адрес редакции, издателя: 455038, Челябинская область, г. Магнитогорск, пр. Ленина, д.124, корпус 1. Тел. (3519) 39-60-74, отдел подписки: 39-60-87, отдел рекламы: 39-60-79, e-mail: inbox@magmetall.ru сайт: magmetall.ru (16+)

Учредитель – Автономная некоммерческая организация «Редакция газеты «Магнитогорский металл».

Газета зарегистрирована Управлением Федеральной службы по надзору в сфере связи, информационных технологий и массовых коммуникаций по Челябинской области. Свидетельство о регистрации СМИ ПИ № ТУ 74-01224 от 29 декабря 2015 г.

И. о. главного редактора Наумов Евгений Михайлович

При воспроизведении материалов «ММ» в печатном, электронном или ином виде ссылка на «Магнитогорский металл» обязательна.

Программа телевидения предоставлена ЗАО «Сервис-ТВ». Ответственности за программу телевидения, прогноз погоды редакция не несёт. За достоверность фактов и сведений ответственность несут авторы публикаций и рекламодатели.

Авторы публикаций выражают исключительно собственную точку зрения, которая может не совпадать с мнением редакции, издателя и учредителя. Письма и рукописи не возвращаются и не рецензируются.

Подписано в печать 19.02.2018 по графику в 19.00, фактически в 18.00.

Заказ № 901. Тираж 74906. Объём 4 печатных листа. Печать офсетная. Подписной индекс 24106.

Отпечатано ЗАО «Магнитогорский Дом печати» (455000, Челябинская область, г. Магнитогорск, пр. К. Маркса, д. 69).