Лектор в цехе

ОБОБЩАЕМ ОПЫТ РАБОТЫ ОРГАНИЗАЦИИ ОБЩЕСТВА «ЗНАНИЕ» ЛПЦ № 1

Это сменно-встречное собрание в листопрокатном цехе № 1 началось с лекции: «Роль отца в воспитании детей». Начался учебный год, а у многих дети учатся. Значит, надо напомнить людям о роли отца в семье, дать совет. Лекцию читал А. Б. Караваев, старший мастер электриков. И это не случайно. Недавно партийный комитет комбината наградил его Почетной грамотой за шефскую работу в школе.

Лекция эта — одна из многих, организованных обществом «Знание» первого листопрокатного цеха, которым уже четвертый год руководит мастер электриков, коммунист Г. К. Яцюк. Лекции, встречи и беседы в цехе проводились и раньше. Но, пожалуй, только за последние три-четыре года эта работа поднялась на новую, более качественную ступень.

В цехе разработали свою систему выбора тем для лекций. В личных планах ИТР в разделе «Политико-массовая работа» каждый руководитель производства записывает темы бесед и лекций, которые он собирается в течение года провести в своем коллективе. Г. К. Яцюк вместе с секретарем партийного бюро Н. А. Емельяновым ежегодно из этих планов выбирают наиболее интересные темы, которые входят затем в план работы общества «Знание». Второй путь подбора тем лекций и бесед — через комбинатское общество «Знание», передвижной фонд библиотеки металлургов, постоянный контакт с работниками медсанчасти комбината, милиции, народного суда. Здесь сразу необходимо отметить: поддерживая постоянную связь с этими организациями, Г. К. Яцюк стремится сделать так, чтобы темы лекций и бесед, встречи с интересными людьми организовывались не по принципу — давайте, что есть, а заранее планировались, с учетом требований сегодняшнего дня. Выбор тем согласовывается в начале каждого года с референтом общества «Знание» комбината А. А. Прозоровым. Приведем несколько примеров.

В прошлом году в цехе произошло «ЧП». Двое молодых рабочих попали под суд за хулиганство. Поэтому, планируя работу общества на 1974 год, Г. К. Яцюк совместно с референтом комбинатского общества «Знание» А. А. Прозоровым решили организовать восемь встреч трудящихся с работниками милиции и суда. Три из них уже состоялись. На сменно-встречных собраниях выступили сотрудник Ленинского отдела милиции В. С. Злобин, председатель городского суда М. И. Куркин (который по просьбе партбюро выступил и в подшефной цеху школе № 25), народный судья А. Г. Черепанов.

В летний период в цехе возможны случаи перегревания людей, нарушения питьевого режима. И в плане появляется тема лекции: «Питьевой режим на производстве и профилактика перегревов», которую прочитала (уже не первый раз) заведующая терапевтическим отделением поликлиники А. М. Серкина.

В этом месяце новая лекция: «О профилактике простудных заболеваний».

Как нам кажется, одна из причин успешной работы цеховой организации — это привлечение интересных, квалифицированных лекторов со стороны. Если посмотреть планы работы только за прошедшие восемь месяцев, то невольно обращаешь внимание на обилие имен известных артистов, чтецов, поэтов, как местных, так и приезжих. Немалая заслуга в этом Г. К. Яцюка.

Для его деятельности характерен такой случай. Готовясь отметить в цехе 125 лет со дня рождения А. С. Пушкина, он начал подыскивать лектора, который смог бы грамотно и увлекательно рассказать о поэте. И тут из афиш Яцюк узнает, что в город приехал артист Москонцерта А. Осмоловский. Он едет во второй интернат, где выступает в тот день А. Осмоловский, и договаривается с ним, чтобы тот встретился с рабочими цеха. Так, в пушкинские дни листопрокатчики первого цеха получили возможность еще раз приобщиться к великой поэзии.

Надолго, например, останутся в памяти у многих и встречи с артистом нашего драматического театра И. Жигилий, поэтессой Р. Дышаленковой, заведующей литературной частью Киевского театра оперетты, кандидатом искусствоведческих наук Н. А. Овод, а затем и с группой артистов этого театра.

Чтобы не быть голословным, расскажу о маленьком эксперименте, проведенном недавно в цехе. Остановив двух рабочих, я задал им один и тот же вопрос: «Какая лекция, беседа или встреча запомнилась вам больше всего?». Ю. Г. Шишков, вальцовщик, бригада № 4: «Встреча с Риммой Дышаленковой». А. Б. Богдановский, слесарь, бригада № 5: «Выступление артистов Киевского театра».

Кстати, об этой встрече будут помнить в цехе долго еще и вот почему. Того часа, что отвели на встречу с артистами, не хватало. Программа продолжалась, когда подошло время бригаде заступать на смену. Но так отлично, с подъемом выступали киевляне, что никто не хотел уходить с концерта. А тут заволновалась бригада, которую надо было менять: время идет, а смены нет, да и на концерт люди хотят попасть. Часть вальцовщиков все же ушла со стана, и в результате — застревание слитков, несколько десятков тонн брака. В бригаде, которая заступила на смену, хорошо понимали, что это в общем-то случилось по их вине, и люди работали так, что намного перекрыли сменное задание. Велик был душевный настрой после встречи с большим искусством!

Прежде чем рассказать о планах Г. К. Яцюка, цеховых активистов-лекторов на будущее, о трудностях, которые встречаются в их работе, хотелось бы отметить еще один момент в деятельности цеховой организации общества «Знание» — использование лекторами в своей работе киноустановки. Появилась она в цехе года полтора назад. Нашелся и добровольный киномеханик, энтузиаст этого дела — электрик М. В. Лорман. Лекторы сразу поняли, какую действенную помощь может оказать использование киноустановки при чтении лекции. Как говорят, лучше один раз увидеть, чем сто раз услышать. Теперь не надо было подробно рассказывать, допустим, о правилах уличного движения (а в цехе немало автолюбителей) — достаточно показать несколько фильмов, сделанных по заказу ГАИ. А с каким интересом, например, слушалась лекция «С сердцем не шутят», сопровождающаяся показом кинофильма, или смотрелись фильмы на спортивные темы в тот период, когда трудящиеся цеха сдавали нормы ГТО.

Конечно, не все гладко в работе цеховой организации общества «Знание». Бывают и неудачные лекции, случаются и их срывы. И одна из причин этого, на наш взгляд, — недостаточная помощь администрации в привлечении людей на лекции (напомним, что они проходят обычно во время сменно-встречных собраний), воспитании у рабочих (и у самих себя) уважительного отношения ко всем лекторам. Получается парадоксальная вещь. Почти все руководители производства, среди которых начальник цеха В. А. Бровкин, старший мастер адъюстажа В. С. Шульга, мастер-энергетик Л. Я. Фельдман, мастер-механик В. А. Ровенский, начальник ПРБ Л. Т. Ходько, помощники начальника цеха Н. С. Чигвинцев, В. А. Гладских, выступают перед рабочими с лекциями, проводят беседы. Знают, как тяжело выступать перед аудиторией, когда беспрестанно заходят опоздавшие. Но вот довелось нам присутствовать на лекции, о которой говорилось вначале. В. А. Ровенский пришел через десять минут после начала лекции, а В. А. Гладских — за несколько минут до ее конца. И потому не удивительно, что и ремонтники тянулись на протяжении всей лекции. Как выяснилось, такая картина бывает нередко. А ведь в цехе хорошо знают, что четверг — день лекций, и кому, как ни руководителям производства, надо позаботиться о дисциплине во время их проведения.

У Г. К. Яцюка большие планы на будущее. На последнем партийном бюро утвердили кандидатуры его заместителя и секретаря. В конце сентября намечено провести собрание членов цеховой организации общества «Знание», на котором будет выбран совет организации и лекторский актив. Совет будет координировать работу актива, организовывать и направлять лекторскую работу в бригадах. Г. К. Яцук считает, что главное теперь — добиться высокого качества лекций.

Е. ВЕРНИКОВ.

НА ПОЛЕ — ДОМЕНЩИКИ

5 сентября на картофельные поля Молочно-овощного совхоза в отделение «Овощное» выехали доменщики. Отработать смену на уборке урожая картофеля решила третья бригада, которой руководит начальник смены Л. Матвеев.

На двух гектарах совхозного поля трудились сто человек. Погодные условия сопутствовали доменщикам, которые провели в этот день качественную первичную подборку картофеля. Оперативно и с огоньком поработал коллектив бригады участка разливочных машин, которым руководит мастер Владимир Терещенко. Контейнеры заполнялись здесь быстрее и качественнее.

Несколько сдерживала уборку картофеля плохая организация погрузки овощей в автомашины: не хватало контейнеров, а существующие высвобождались с задержками. Если бы не этот факт, то два гектара были бы убраны еще до обеда.

А. ПАВЛОВ.

ПЕРЕДОВИКИ ПЯТИЛЕТКИ

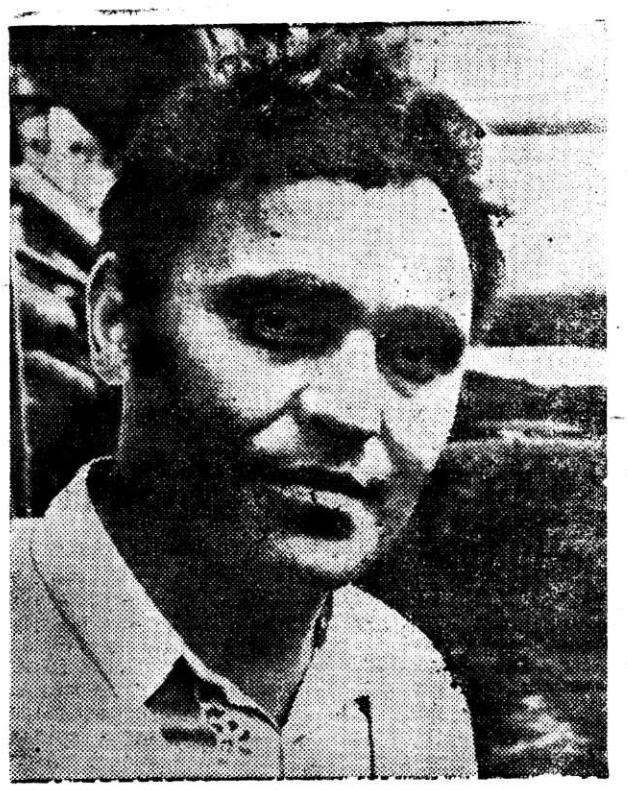

Коллектив цеха улавливания № 1 коксохимического производства выпускает продукцию, используемую в сельском хозяйстве. Наращивание производства этой продукции и неуклонное повышение ее качества — необходимые условия для выполнения плана и социалистических обязательств, взятых коллективом в этом году.

В числе тех, кто успешно несет ударную трудовую вахту, здесь называют аппаратчика сульфатного отделения Гаптылхака Гафиуллина. В общем успехе коллектива есть доля и его труда.

На снимке: аппаратчик Г. ГАФИУЛЛИН.

ВСЕ ДЛЯ БЛАГА

Выборы в высший орган государственной власти страны — Верховный Совет СССР — явились яркой демонстрацией монолитного единства советского народа, его сплоченности вокруг Коммунистической партии, непоколебимой уверенности в победе коммунизма.

Верная ленинским заветам, наша партия в ходе предвыборных кампаний отчитывается перед народом о проделанной работе по выполнению своей политической платформы, наказов избирателей. Предыдущие выборы проходили в июне 1970 года — на стыке восьмой и девятой пятилеток, в период подготовки к XXIV съезду КПСС. За четыре истекших года партия, весь советский народ провели гигантскую работу по осуществлению решений съезда, девятого пятилетнего плана.

В речи Генерального секретаря ЦК КПСС товарища Л. И. Брежнева на предвыборном собрании избирателей Бауманского избирательного округа г. Москвы дан глубокий анализ внутренней и внешней политики КПСС и Советского государства, показаны ее успехи и задачи на ближайшее будущее и долгосрочную перспективу.

При изучении этой речи рекомендуется рассмотреть:

во-первых, актуальные проблемы экономической политики КПСС;

во-вторых, некоторые вопросы социального развития страны;

в-третьих, вопросы международной деятельности партии, осуществления Программы мира.

I.

В экономической политике, выработанной XXIV съездом партии, определены главные цели развития советской экономики, источники экономического роста, пути и методы совершенствования механизма хозяйствования для достижения намеченных целей.

Главная задача девятой пятилетки — значительно поднять материальный и культурный уровень жизни народа на основе высоких темпов развития социалистического производства. Эта задача исходит из высшей цели деятельности партии коммунистов — все для блага человека, для блага народа.

К этой цели наша партия стремилась с первых лет Советской власти, используя все имевшиеся тогда возможности, чтобы улучшить положение трудящегося человека. В трудных условиях

ПАРТИЙНАЯ ЖИЗНЬ

ПОВЫШАЮТ ЗНАНИЯ

На днях в нашем цехе состоялось партийное собрание, на котором были подведены итоги подготовки к новому учебному году.

Большинство коммунистов нашей партийной организации как и в прошлом году будут повышать свои политические и экономические знания. Начальник ПРБ Д. И. Малофеев, слесарь председатель цехового профсоюзного комитета А. А. Учайкин, механик М. З. Юнусов и др. (всего пять человек) пойдут в вечерний университет марксизма-ленинизма, два человека будут заниматься в университете Ленинских знаний, восемнадцать — изучать начальный курс научного коммунизма в школе основ марксизма-ленинизма, четыре человека заниматься в школе комтруда.

Часть коммунистов будет учиться в различных учебных заведениях. Пять человек, в том числе токарь-расточник В. М. Гарасевич, старший мастер Ю. М. Трихачев — в институте и техникуме, трое — в вечерней школе рабочей молодежи и школе мастеров, трое — в кружке ИТР.

Укомплектованы у нас кадры пропагандистов. В кружке ИТР занятия будет вести М. З. Юнусов, в группе основ марксизма-ленинизма — Ю. Н. Щеголев, в школах комтруда — Г. П. Мишуров, Н. И. Бочаров и другие. В. В. Улин возглавит комсомольскую политсеть.

С. КИРИЛЮК,
секретарь партийной организации ЦРМО № 2.