Штанга

Суббота и воскресенье прошлой недели были днями состязания богатырей области. Давние соперники встретились, чтобы померяться силами в поднятии тяжестей.

Наибольшую сумму очков в тяжелоатлетическом троеборье первенства области и областного совета ДСО «Труд» набрали команды Южноуральского фарфорового завода, треста «Магнитострой» и спортивного клуба «Строитель Урала». Штангисты комбината на этот раз отступили от ранее завоеванных позиций — заняли четвертое место.

В личном зачете чемпионом среди спортсменов наилегчайшего веса стал работник фасонно-вальцесталелитейного цеха В. Зарипов;

в полулегком весе — южноуральский штангист В. Расчектаев;

в легком весе — спортсмен этой же команды В. Сайко.

В полусреднем весе отлично выступил представитель спортивного клуба имени Калинина А. Зайцев.

Первое место среди средневесов присуждено нашему земляку — штангисту команды треста «Магнитострой» Ю. Подсохину.

В первом полутяжелом весе его товарищ по команде В. Ногаев не довольствовался только первым местом. Ногаев установил рекорд области в рывке — 126,5 килограмма.

В первом тяжелом весе не было равных известному тяжелоатлету области Льву Никифорову (спортивный клуб «Гранит»).

Крановщик листопрокатного цеха № 4 Б. Репин, выступавший во втором тяжелом весе, улучшил свой прежний рекорд области в рывке.

В. БЫСТРОВ,
тренер по штанге ДСО «Труд» ММК.

Хоккей

В городском первенстве, которое проводится в два круга, юношеская команда комбината, потерявшая в четырех играх первого круга всего лишь два очка, сейчас возглавляет турнирную таблицу.

Молодые хоккеисты до этих встреч отлично зарекомендовали себя в зональном первенстве на приз «Смены» областного комитета комсомола.

Магнитогорцы в этой борьбе заняли первое место и открыли себе путь к финалу, который скоро состоится в городе Сатке.

Ю. МОИСЕЕВ.
тренер ДСО «Труд».

Борьба

Воспитанники старейшего на комбинате тренера по классической борьбе В. Скибы побывали 30 и 31 января

в городе Сатке, где в эти дни состоялась матчевая встреча сильнейших юношеских команд области.

В командном зачете первое место завоевали юные борцы Сатки, на третьем месте—команда детской спортивной школы комбината.

Чемпионами в своих весовых категориях стали магнитогорцы — учащийся технического училища № 39 З. Шакиров и учащийся технического училища № 41 Н. Прокопенко. Однокашник Прокопенко А. Шевцов занял второе место, учащийся школы № 45 Р. Зайнуллин вошел в число бронзовых призеров.

Специальным призом, предназначенным самому младшему из победителей соревнований, судьи наградили ученика школы № 14 С. Демешко (ему 14 лет), также являющегося представителем комбината.

Чемпионам в ближайшие дни предстоит участвовать в первенстве областного совета «Труд» среди молодежи.

Ю. БРЕЧКОВ,
ученик школы № 51.

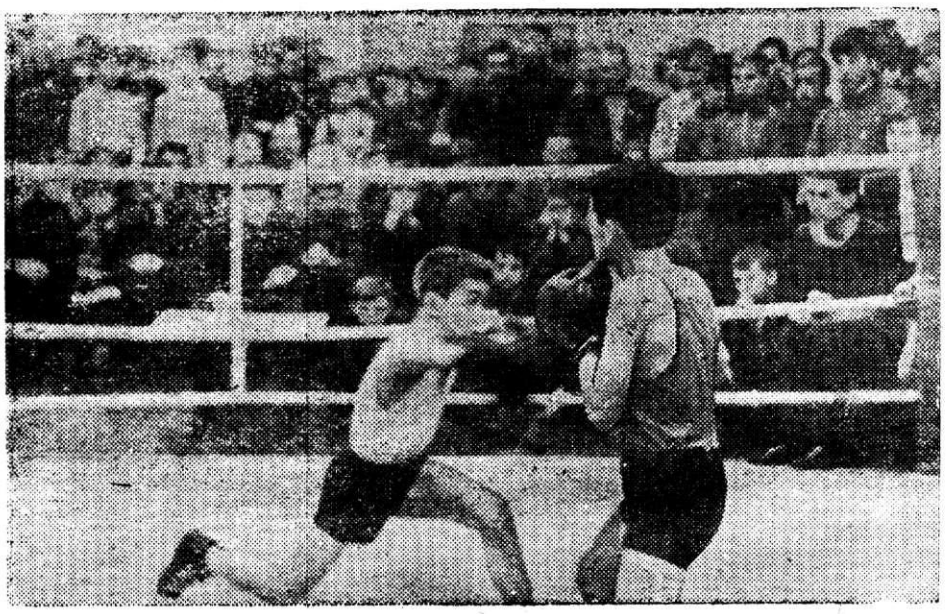

ЮНЫЕ БОКСЕРЫ. Фото Н. Нестеренко.

ПАМЯТИ ЮНЫХ ГЕРОЕВ

Восьмого февраля — день памяти юных героев-антифашистов. Он посвящен всем юным участникам борьбы против фашизма и всем тем, кто сейчас находится в рядах борцов за светлое завтра своих народов, за счастье и мир на земле.

8 февраля 1962 и 1963 годов в разных странах погибли два мальчика — француз Даниэл Фэрри и мальчик из Ирака Фазыл Джамаль. Клуб интернациональной дружбы Москвы предложил считать 8 февраля днем юного героя. Международный комитет детских и юношеских организаций при Всемирной федерации демократической молодежи в Будапеште принял это предложение.

У нас в городе первого февраля объявлена неделя, посвященная памяти юных героев.

В эти дни школьники города соберут за счет сдачи металлолома и макулатуры средства в помощь героям-сверстникам, о юных антифашистах расскажут материалы, выставки, состоятся пионерские сборы и линейки, где школьники отчитаются в учебных и общественных делах.

В. ПЕТРОВ.

Могут яблони зимовать на Урале!

В Магнитогорске первые яблони в коллективном саду посажены весной 1952 года. Это были в основном мелкоплодные сорта фруктовых деревьев — преимущественно летнего срока созревания плодов. Через шесть лет многие садоводы, в том числе и я, стали выписывать из разных районов Союза черенки крупноплодных сортов яблонь и груш и прививать их в кроны «полукультурок». Некоторые привитые сорта даже в обычные зимы подмерзали, а порой гибли.

Тогда я произвел такой эксперимент: помимо обычных прививок в кроны начал прививать однодвухлетние сеянцы полукультурок в корневую шейку деревьев, а также в кроны (боковые сучья и лидер) четырех-пятилетних сеянцев полукультурок. Привитые в кроны сорта яблонь начали плодоносить на третий-четвертый год, а те, что были привиты в корневую шейку сеянца, — на восьмой-девятый год.

После суровой зимы 1968—69 гг. «Славянка», «Кореянка», «Исаево», «Победа Черненко», «Папировка», «Мелба», «Уэлси» и некоторые другие сорта, привитые в корневую шейку сеянцев, вымерзли до снегового покрова.

А черенки культурных сортов, привитые в кроны дичков, совершенно не пострадали и некоторые из них были в 1969 году с плодами. Черенки благородных сортов, прижившихся в кронах полукультурок, также сильно пострадали в суровую зиму, в особенности «Уэлси», «Мелба», «Славянка» — они вымерзли полностью. Древесина стволов полукультурок была бурой по цвету, тогда как древесина дичка-сеянца, с привитыми к нему крупноплодными сортами яблонь, оказалась совершенно здоровой.

Неплохо было бы, если бы мои наблюдения проверили садоводы северных районов нашей страны.

П. ЗАМАХАЕВ,
садовод-любитель.

„СТАЛЬ" № 1

Вышел из печати первый номер журнала «Сталь».

Номер открывается поздравлениями министра черной металлургии И. П. Казанца и председателя Центрального правления НТО ЧМ В. В. Лемпицкого с тридцатилетием журнала «Сталь».

В разделе **«Доменное производство»** помещен материал о структуре и физических свойствах агломерата из руд КМА, полученного на агломашине с площадью спекания 252 квадратных метра при двухслойной загрузке шихты, испытании алгоритма управления тепловым состоянием доменной печи, о доменной плавке с вдуванием горячих восстановительных газов на заводе «Азовсталь» и исследовании модели распределителя шихты с промежуточной быстровращающейся односкатной воронкой.

Статьи «Современный уровень и перспективы повышения стойкости изложниц», «Порошково-копьевая резка зашлакованной стали и шлаковых массивов» и «Применение квантометра кислорода для контроля раскисления стали» опубликованы в разделе **«Сталеплавильное производство».**

Вопросы **прокатного производства** освещаются в статьях «Электрогидравлические системы для регулирования профиля и формы полосы на станах холодной прокатки», «Износ прокатных валков стана 350», «Влияние скорости на сопротивление горячей пластической деформации некоторых сплавов на никелевой основе», «Автоматическая расстановка пил в зависимости от температуры разрезаемого металла».

В разделе **«Экономика и организация производства»** опубликованы статьи «Вопросы экономики металлургического производства при снижении содержания серы в чугуне и коксе».

Вопросы металлургической теплотехники освещаются в статьях «Изучение окислительных свойств печной атмосферы методом измерения электрического сопротивления металла и его окислов» и «О повышении качества нагрева металла и эффективности использования топлива в нагревательных и термических печах».

Четверг, 4 февраля

Шестой канал

12.00 — Программа передач. 12.05 — Новости. 12.15 «Золотые часы». Художественный фильм. 13.30 — «Мы — рабочий класс». «Рабочее обязательство». 14.00 — Цветное телевидение. «Радуга». Телевизионное обозрение. 14.30 — Новости. 18.55 — Программа передач. 19.00 — Новости. 19.10 — Концерт оркестра народных инструментов и солистов Узбекского телевидения и радио. Передача из Ташкента. 19.45 — Цветное телевидение. Для детей. «Дед-Мороз и лето». Мультфильм. 20.00 — Новости. 20.05 — Для школьников «Чемпионы в красных галстуках». 20.30 — «Ленинский университет миллионов». «Рост производительности труда — коренная экономическая задача». 21.00 — Цветное телевидение. Чемпионат Европы по фигурному катанию. Парное катание. Передача из Швейцарии (в записи). 23.00 — «Время». 23.30 — А. Чаковский. «Год жизни». Телевизионный спектакль. 01.00 — Новости. Программа передач.

Пятница, 5 февраля

Шестой канал

12.00 — Программа передач. 12.05 — Новости. 12.15 — Для детей. «Там, за окошком, лето». Телефильм. 12.45 — Цветное телевидение. Для детей. «В мире животных». «Повесть о лесном великане». 14.10 — «Коммунист и время». Передача из Ленинграда. 14.40 — Новости.

МСТ 17.35 — «Алешкина любовь». Художественный фильм. 19.00 — «Орбита». Информационный выпуск.

20.00 — Новости. 20.05 — Цветное телевидение. Для дошкольников. «Путешествие в сказку». 20.30 — Фестиваль советских республик. Белорусская ССР. Передача из Минска. 22.00 — «Время». Информационная программа. 22.30 — Чемпионат СССР по хоккею. «Химик» (Воскресенск) — ЦСКА. (3-й период). 23.15 — Цветное телевидение. Чемпионат Европы по фигурному катанию. Танцы. Передача из Швейцарии. (В записи). 01.45 — Новости. Программа передач.

Двенадцатый канал

18.10 — Программа передач и новости (М). 18.20 — Передача для молодежи. «Песни села Краснинска». 19.00 — «Студенческая любовь». Киноновелла. 19.15 — В помощь слушателям университета музыкального воспитания молодежи. Концерт оперной музыки. 19.50 — Сказка для малышей. 20.00 — Программа «Уральская неделя». 21.00 — «Весна на Заречной улице». Художественный фильм. 22.30 — Эстрадный концерт.

Редактор Ю. А. ЛЕВИЦКИЙ.

ОБЪЯВЛЕНИЕ

В связи с ремонтом заводской поликлиники прием больных стоматологами (зубными врачами) производится с 8 до 20 часов в здравпунктах следующих цехов:

ДОМЕННЫЙ (ПВЭС, цех изложниц, мартеновские цехи, цех водоснабжения, копровый цех № 2, газовый и весовой цехи);

АГЛОЦЕХ № 2 (все цехи горнорудного управления);

ЛПЦ № 1 (листопрокатные цехи №№ 2 и 3, цех вентиляции);

ЭМАЛЬЦЕХ (кроватный цех).

МЕДСАНЧАСТЬ ММК.

Коллектив доменного цеха с прискорбием извещает о смерти бывшего работника доменного цеха

БОРЗЕНКОВА
Дмитрия Николаевича

и выражает соболезнование его сыну Борзенкову Е. Д. и родственникам покойного.

ПИШИТЕ, ЗВОНИТЕ, ПРИХОДИТЕ

НАШ АДРЕС: ул. Кирова, 70, 6-й подъезд, 2-й этаж.

Телефоны: редактор — 3-38-04; заместитель редактора — 3-50-70; ответственный секретарь — 3-47-04; общие — 3-07-98, 3-40-35, 3-31-33, фотолаборатория — 3-14-42; радио — 3-69-38.

ФБ12706 г. Магнитогорск. Типография ЦТД ММК Заказ № 695 Тираж 6200