Не по разнарядке, а по потребности

Взаимоотношения города и села обречены только на укрепление

Глава Кизильского района Александр Смирнов.

После посевной в сельских районах проходят традиционные праздники, посвященные земле, хлебу и крестьянскому труду, и юбилейные торжества.

В прошедшую субботу в Кизильском поселении отметили 80-летие своего района. На местном стадионе и окрестных улицах праздник собрал тысячи жителей. Без Магнитки на селе не обходится ни одно торжество. Магнитогорск в Кизильском районе представляли заместитель председателя городского Собрания депутатов, начальник управления информации и общественных связей ОАО «ММК» Иван Сеничев и заместитель главы города Николай Шуляк.

С Магниткой у этого сельского района отношения особые. Все этапы своего развития район в определенной степени связывает с растущими потребностями города. В своих современных границах Кизильский район существует с 1926 года, хотя заселение этих мест казаками относят к 1734 году, когда была основана Кизильская крепость. В 1926 году район входил в состав Уральской области и после образования в 1934 году Челябинской области стал одним из его южных районов. Свое окончательное предназначение он получил через год, когда в феврале 1935 года по просьбе Магнитогорска руководство страны специальным постановлением «зачислило» Кизильский район вместе с Агаповским, Верхнеуральским и Нагайбакским районами в состав созданного в то время Магнитогорского округа. Обоснованность его создания была продиктована необходимостью улучшения обеспечения развивающейся Магнитки продуктами питания. С тех пор Кизильский район работает на Магнитку без всяких округов и постановлений.

– Для нас Магнитогорск – близкий и удобный во всех отношениях стабильный рынок сбыта сельскохозяйственной продукции, – рассказывает глава района Александр Смирнов. – С городом села района связывают современные дороги, а окончание строительства кольцевой автостражды еще более упростит сообщение между городом и селом. Село давно уже сроднилось с городом. На протяжении многих десятилетий сельская молодежь после учебы в школах своего района именно в Магнитке приобретает профессиональные навыки, начинает свою трудовую жизнь, заводит семьи, но о своих сельских истоках молодые не забывают.

Свое первое материальное признание получили одаренные дети района, которым из бюджета выделено 50 тысяч рублей

Помнит об этом и город. Заместитель председателя городского Собрания депутатов, начальник управления информации и общественных связей комбината Иван Сеничев передал району поздравления и наилучшие пожелания президента управляющей компании ОАО «ММК» Виктора Рашникова, а заместитель главы Магнитогорска Николай Шуляк – приветствие городских властей. Перед началом торжеств Николай Михайлович так оценил уровень и перспективы отношений города и села:

– Если раньше взаимоотношения выстраивались по разнарядке, то теперь в основе – потребность города в свежих и экологически чистых продуктах питания, а села – в образовании, здравоохранении, культуре и спорте. Хотя по отношению к Кизильскому району речь может идти лишь о продолжении учебы или о некотором совершенствовании социальных дел. По многим направлениям этого характера Кизильский район становится все интересней и привлекательней. Что касается перспектив, то взаимоотношения обречены только на укрепление: ведь Магнитка представляет устойчивый рынок сбыта сельскохозяйственной продукции и население города в качестве потребителя отдает предпочтение давним, проверенным десятилетиями партнерам.

Кизильский район привлекает внимание многих интересными решениями созидательного характера. Внешне они не всегда «вписываются» в рыночные отношения. Но село с ними расставаться не спешит. Здесь до сих пор сохранили консервативное бесплатное распределение жилья среди работников бюджетной сферы. Ежегодно в Кизильском поселении местный Агропромстрой сдает на средства районного бюджета по 16-квартирному жилому дому. Его заселяют врачи, педагоги, представители других направлений бюджетной сферы. В прошлом году в таком доме получили бесплатное жилье последние нуждающиеся в улучшении жилищных условий участники Великой Отечественной войны. Жилищный «анахронизм» укрепляет район высококвалифицированными педагогами и врачами, в которых соседние районы испытывают острейший недостаток.

Сегодня в районе 37 врачей, и все они при трудоустройстве избежали поисков жилья. Большинство из них приехали после учебы и остались. Некоторые приезжают из других городов и районов только из-за жилья. Система здравоохранения района постоянно совершенствуется и пополняется новым оборудованием. Кизильская сельская больница первой среди сельских больниц области в прошлом году на средства районного бюджета получила реанимационный автомобиль, в котором начинают лечение еще в пути. Больница ежегодно оснащается самым совершенным оборудованием, поэтому в Кизильское стремятся попасть на лечение больные из Брединского района, соседних сел Оренбургской области и Башкирии. Больных привлекают не только высококвалифицированные врачи и современное оборудование. Лечение больного, как и в прежние времена, обходится бесплатно. Люди не тратят время и средства на приобретение «обязательных» медикаментов, бинтов и шприцов.

Во многом уникальна и местная система образования. В школах района обучаются четыре тысячи человек, и все они обеспечены ежедневным горячим питанием, все поборы под видом различных «взносов» родителей запрещены.

Все остальное – как и в других сельских районах, но с местными особенностями. Ежедневно 16 школьных автобусов из дальних сел подвозят на учебу 750 детей. Сбоев и опозданий нет, как нет традиционных поисков средств на топливо и запчасти для автобусов. Несколько лет назад их сосредоточили в одном гараже с необходимым контролем и техническим обеспечением, что вдвое сократило расход топлива и запчастей. Позднее по этому принципу создали специализированный гараж для машин «скорой помощи». Если раньше школьные автобусы и медицинский транспорт использовались не только в интересах школьников и больных, то сейчас сельскую «скорую помощь» у городских торговых центров уже не встретишь. Сельские школы уже не уступают городским по компьютерному образованию и работе в Интернете. Давно привычными стали компьютерные классы, персональными компьютерами оснащают рабочие места учителей и директоров школ. С начала этого года школы начали приобщаться к Интернету. Подключение всех школ района к Всемирной паутине намечено завершить к началу нового учебного года. Одновременно с Магнитогорском в районе открыли свой межшкольный методический центр, в котором подготовку прошли уже около ста педагогов.

Горожан, несомненно, заинтересуют некоторые особенности дошкольного воспитания. В районе сохранили все 19 детских садов, в которые каждое утро родители приводят более тысячи малышей. Плата за пребывание в детских садах остается самой низкой в области – 150 рублей в месяц, а для 300 детей посещение детских садов берет на себя районный бюджет. В общей сложности каждый второй рубль своего бюджета район направляет на образование.

– На селе все главное, второстепенных направлений не существует, – говорит глава района Александр Смирнов. – Но особое внимание еще до национальных проектов мы уделяли образованию и здравоохранению. Школы района среди первых в области оборудованы компьютерными классами. В рамках национального проекта во все школы приобрели электронные наглядные пособия, технологическое оборудование для столовых, спортивное оборудование, годом раньше в каждой школе создали тренажерные залы. С этого года в школы начало поступать мультимедийное оборудование.

Нам удалось завершить посевную в оптимальные сроки. Яровой сев провели на 124 тысячах гектаров, из них 110 тысяч засеяли зерновыми. По посевным площадям мы намного превзошли прошлогодние результаты, поэтому и праздник начнем с поздравлений отличившихся на севе.

Поздравления представителей Магнитогорска Ивана Сеничева и Николая Шуляка сопровождали выступления магнитогорской фольк-модерн группы «Иван да Марья» под руководством Сергея Маташова, которая создала на празднике особое настроение. Праздник был посвящен не только истории района, но и будущему. Много добрых слов и напутствий было адресовано выпускникам школ. Все 275 юношей и девушек стали участниками юбилейных торжеств и почти все они свое будущее связывают с Магнитогорском. После учебы в городе в село возвращаются немногие: таковы особенности современной жизни, которые и село заставляют совершенствовать свои технологические процессы и обходиться меньшими трудовыми ресурсами. Пока их хватает.

Свое первое материальное признание получили одаренные дети района, которым из районного бюджета выделено 50 тысяч рублей. Самую большую премию – пять тысяч рублей – получила золотая медалистка Екатерина Ольхина из кизильской школы № 2. Остальные 14 соискателей серебряных медалей получили по три тысячи рублей.

Сельский праздник закончился выступлениями магнитогорских парашютистов и конными соревнованиями.

Всех опечалило лишь неудачное приземление одного из парашютистов. Без травм и серьезных ушибов не обошлось. Успешному завершению прыжка опытного спортсмена помешали неожиданные порывы ветра, которые здесь часты. Такой финал праздника неизбежно ставит совсем непраздничные вопросы: была ли необходимость в таких прыжках? Одно дело – приземляться в чистом поле и совсем другое – на ограниченном пространстве стадиона, окруженном многочисленными постройками, линиями электропередач, деревьями и заборами. На один из них и попал спортсмен. Не лучше ли было бы эту часть праздника перенести за село, где позднее соревновались наездники? Ведь посмотреть выступления конников приехали почти все участники сельского торжества.

Виктор СТРУКОВ.
Фото автора.

Из истории Кизильского района

В год образования района на его территории создано четыре колхоза. Массовая коллективизация крестьян была завершена к 1932 году, когда в районе организовали 32 колхоза, пять коммун, объединивших 299 крестьянских хозяйств, и три машинно-тракторные станции. После вхождения в 1935 году в состав Магнитогорского округа хозяйства района собрали и отправили в Магнитогорск рекордный по тем временам урожай – более 10 тысяч тонн зерна.

В годы Великой Отечественной войны из 18 тысяч живших в районе на фронт было призвано 4490 воинов. Из них 1204 погибли в боях. Четыре уроженца Кизильского района стали Героями Советского Союза. Сейчас на территории района проживают 86 участников и инвалидов Великой Отечественной войны и 569 тружеников тыла.

Современная экономика района заложена во время освоения целинных земель в 1954–1956 годах, когда в сельскохозяйственный оборот было введено 113 тысяч гектаров земли. Для сравнения: в этом году хозяйства района засеяли 124 тысячи гектаров. В 1956 году район продал государству 180 тысяч тонн зерна. За «целинное» время окончательно сформировалось население района: за два года оно увеличилось почти на семь тысяч и составило 26 тысяч человек. Сегодня на территории района 52 населенных пункта, в которых проживают 27 тысяч человек, из которых более пяти тысяч – дети и семи тысяч – пенсионеры. Территория района составляет 4413 квадратных километра.

Сегодня в районе действуют немногим более 260 сельскохозяйственных производителей. Почти 125 тысяч гектаров земли обрабатывают 16 сельскохозяйственных предприятий и 245 крестьянско-фермерских хозяйств. Крестьянские хозяйства обрабатывают 42 процента земель и выращивают не менее половины урожая всего района.

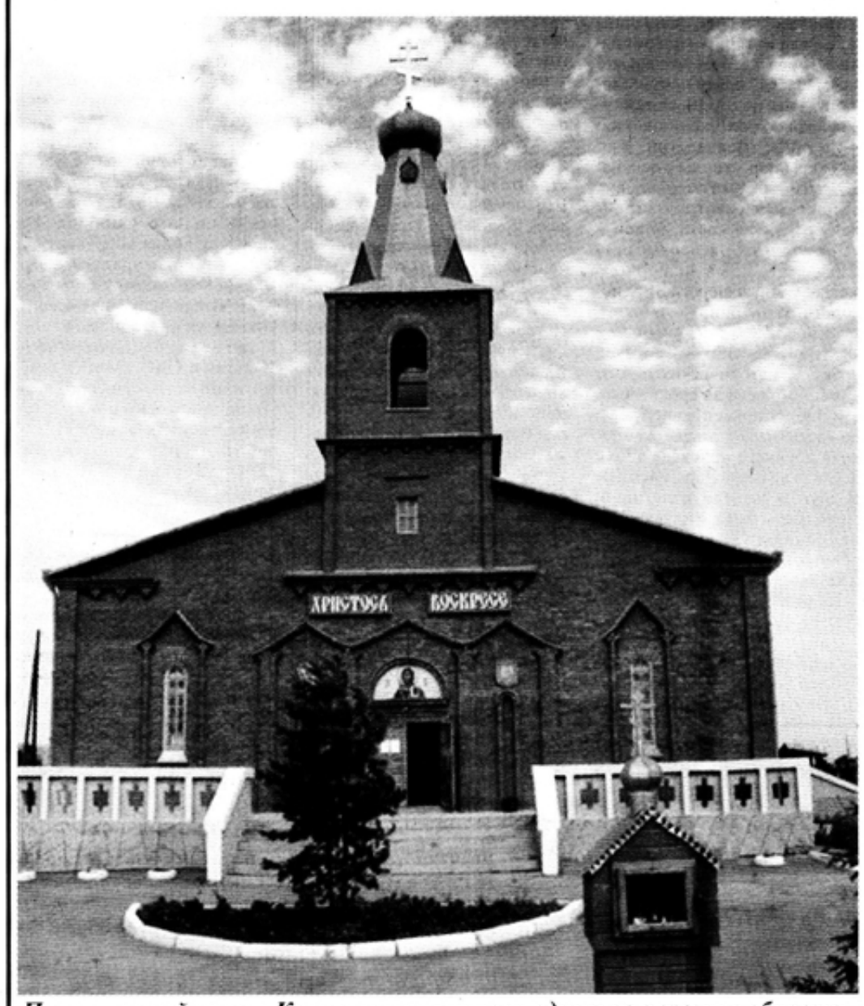

Православный храм в Кизильском построен одним из первых в области уже в наше время.

Поздравления Ивана Сеничева и Николая Шуляка.

Такой транспортной реанимации в других сельских районах пока нет.

В конных соревнованиях участвовали спортсмены южных районов области и Башкирии.

Совсем скоро эта сельская молодежь пополнит число городских жителей.