КОМПЕНСАЦИЯ ЗА УХОД

Эта выплата назначается независимо от родственных отношений и совместного проживания с нетрудоспособным гражданином

ЕЖЕМЕСЯЧНАЯ компенсационная выплата (далее – компенсационная выплата) назначается в размере 500 рублей проживающим на территории Российской Федерации лицам, осуществляющим уход за инвалидом I группы, ребенком-инвалидом в возрасте до 18 лет, а также престарелым, нуждающимся по заключению лечебного учреждения в постоянном постороннем уходе либо достигшим возраста 80 лет (далее – нетрудоспособные граждане).

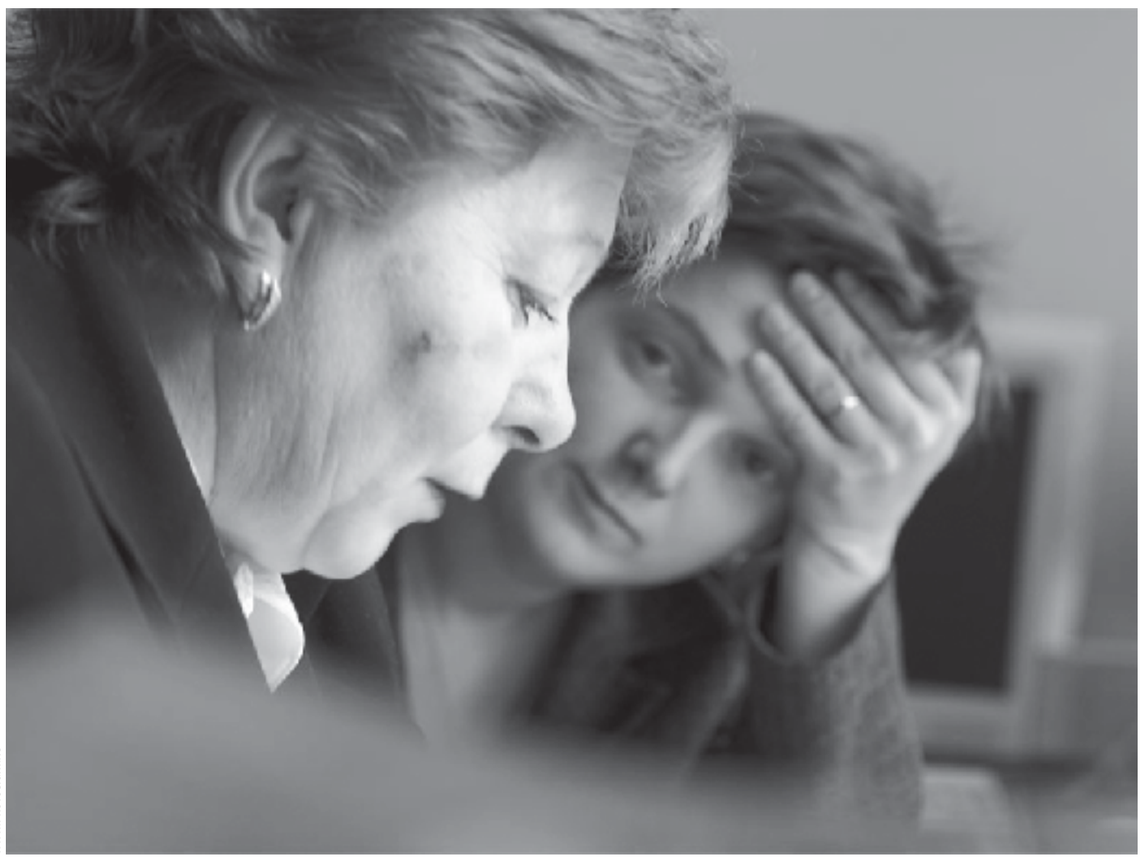

WWW.PHOTOSIGHT.RU

Компенсационная выплата осуществляется к пенсии, назначенной нетрудоспособному гражданину, в период осуществления ухода за ним в порядке, предусмотренном для выплаты соответствующих пенсий.

Компенсационная выплата назначается лицу, осуществляющему уход, независимо от родственных отношений и совместного проживания с нетрудоспособным гражданином.

Компенсационная выплата назначается и осуществляется органом, осуществляющим назначение и выплату пенсии нетрудоспособному гражданину (далее – орган, осуществляющий выплату пенсии).

Для назначения компенсационной выплаты представляются:

а) заявление лица, осуществляющего уход, с указанием даты начала ухода и своего места жительства;

б) заявление нетрудоспособного гражданина о согласии на осуществление за ним ухода конкретным лицом. При необходимости подлинность подписи нетрудоспособного гражданина на указанном заявлении может подтверждаться актом обследования органа, осуществляющего выплату пенсии. В случае, если уход осуществляется за ребенком-инвалидом либо лицом, признанным в установленном порядке недееспособным, такое заявление подается от имени его законного представителя. Ребенок-инвалид, достигший 14 лет, вправе подать заявление от своего имени. От родителей, осуществляющих уход за ребенком-инвалидом, такое заявление не требуется;

в) справка органа, осуществляющего выплату пенсии, по месту жительства либо месту пребывания лица, осуществляющего уход, о том, что пенсия этому лицу не назначалась;

г) справка органа службы занятости по месту жительства лица, осуществляющего уход, о неполучении им пособия по безработице;

д) справка, подтверждающая факт установления нетрудоспособному гражданину инвалидности, либо выписка из акта его освидетельствования в федеральном государственном учреждении медико-социальной экспертизы;

е) медицинское заключение о признании ребенка в возрасте до 18 лет инвалидом;

ж) заключение лечебного учреждения о нуждаемости престарелого гражданина в постоянном постороннем уходе.

В случае, если такие документы имеются в пенсионном деле нетрудоспособного гражданина, их представление не требуется.

Одновременно предъявляются паспорт и трудовая книжка лица, осуществляющего уход, а также трудовая книжка нетрудоспособного гражданина.

Решение о назначении компенсационной выплаты принимается органом, осуществляющим выплату пенсии, в течение 10 дней со дня подачи заявлений со всеми необходимыми документами.

В случае отказа в назначении компенсационной выплаты орган, осуществляющий выплату пенсии, в течение 5 дней со дня вынесения соответствующего решения извещает об этом лицо, осуществляющее уход, и нетрудоспособного гражданина (законного представителя) с указанием причины отказа и порядка обжалования вынесенного решения.

Компенсационная выплата назначается с месяца, в котором лицо, осуществляющее уход, обратилось за ее назначением с заявлениями и всеми необходимыми документами в орган, осуществляющий выплату пенсии, но не ранее дня возникновения права на указанную выплату.

В случае, если к заявлениям приложены не все необходимые документы, орган, осуществляющий выплату пенсии, дает лицу, осуществляющему уход, разъяснение о том, какие документы оно должно представить дополнительно. Если такие документы будут представлены не позднее, чем через 3 месяца со дня получения соответствующего разъяснения, месяцем обращения за компенсационной выплатой считается месяц приема заявления.

Осуществление компенсационной выплаты прекращается в следующих случаях:

а) смерть нетрудоспособного гражданина либо лица, осуществлявшего уход, а также признание их в установленном порядке умершими или безвестно отсутствующими;

б) прекращение осуществления ухода лицом, осуществлявшим уход, подтвержденное заявлением нетрудоспособного гражданина (законного представителя) и (или) актом обследования органа, осуществляющего выплату пенсии;

в) назначение лицу, осуществляющему уход, пенсии независимо от ее вида и размера;

г) назначение лицу, осуществляющему уход, пособия по безработице;

д) выполнение нетрудоспособным гражданином либо лицом, осуществляющим уход, оплачиваемой работы;

е) истечение срока, на который нетрудоспособному гражданину была установлена I группа инвалидности либо категория «ребенок-инвалид»;

ж) достижение ребенком-инвалидом возраста 18 лет, если ему по достижении этого возраста не установлена I группа инвалидности;

з) помещение нетрудоспособного гражданина в государственное или муниципальное стационарное учреждение социального обслуживания;

и) лишение родителя, осуществляющего уход за ребенком-инвалидом, родительских прав.

Прекращение осуществления компенсационной выплаты производится с 1-го числа месяца, следующего за месяцем, в котором наступили указанные обстоятельства.

Лицо, осуществляющее уход, обязано в течение 5 дней известить орган, осуществляющий выплату пенсии, о наступлении обстоятельств, влекущих прекращение осуществления компенсационной выплаты.

В случае перемены нетрудоспособным гражданином места жительства и продолжения осуществления за ним ухода лицом, которому была назначена компенсационная выплата, орган, осуществлявший выплату ему пенсии, приостанавливает осуществление компенсационной выплаты. Орган, осуществляющий выплату пенсии по новому месту жительства, по заявлению лица, осуществляющего уход, о продолжении им ухода за нетрудоспособным гражданином возобновляет осуществление компенсационной выплаты с 1-го числа месяца, следующего за месяцем, в котором оно было приостановлено.

Суммы назначенной компенсационной выплаты, не полученные своевременно, выплачиваются за прошлое время, но не более чем за 3 года до обращения за ее получением.

Суммы назначенной компенсационной выплаты, не выплаченные своевременно по вине органа, осуществляющего выплату пенсии, выплачиваются за прошлое время без ограничения каким-либо сроком.

Ольга БОРОВКОВА,
начальник бюро трудового законодательства правового управления ОАО «ММК».

ПРАВО

Наследование по закону

НАСЛЕДОВАНИЕ осуществляют по завещанию или по закону. Срок принятия наследства составляет шесть месяцев со дня кончины гражданина.

По закону к наследованию призывают в порядке очередности. Гражданским кодексом предусмотрено восемь очередей. Наследники одной очереди наследуют в равных долях.

Наследниками первой очереди являются дети, супруг и родители умершего. Внуки умершего и их потомки наследуют по праву представления. Наследниками второй очереди являются полнородные и неполнородные братья и сестры наследодателя, его дедушка и бабушка, как со стороны отца, так и со стороны матери. Племянники и племянницы наследуют по праву представления. Доля наследника по закону переходит по праву представления к его потомкам и делятся между ними поровну. Например, если умрет брат наследодателя, то наследником вместо него становятся племянники – дети брата.

Наследниками третьей очереди являются полнородные и неполнородные братья и сестры родителей наследодателя – дяди и тети. Двоюродные братья и сестры наследодателя наследуют по праву представления.

В качестве наследников четвертой очереди родственники третьей степени родства – прадедушки и прабабушки. Пятая очередь – это дети родных племянников и племянниц наследодателя – двоюродные внуки и внучки, и родные братья и сестры его дедушек и бабушек – двоюродные дедушки и бабушки. Наследники шестой очереди – родственники пятой степени родства: дети двоюродных внуков и внучек наследодателя, его двоюродных братьев и сестер, его двоюродных дедушек и бабушек.

Если нет наследников предшествующих очередей, по закону ими становятся пасынки, падчерицы, отчим и мачеха наследодателя.

Нетрудоспособные наследуют по закону вместе и наравне с наследниками, если не менее года до смерти наследодателя находились на его иждивении, независимо от того, проживали они совместно с наследодателем или нет. При отсутствии наследников по закону нетрудоспособные иждивенцы наследодателя наследуют самостоятельно в качестве наследников восьмой очереди. Несовершеннолетние или нетрудоспособные дети наследодателя, его нетрудоспособные супруг и родители, а также нетрудоспособные иждивенцы наследуют независимо от содержания завещания не менее половины доли, которая причиталась бы каждому из них при наследовании по закону. Право на обязательную долю в наследстве удовлетворяется в соответствии с Гражданским кодексом.

Принадлежащее пережившему супругу наследодателя в силу завещания или закона право наследования не умаляет его права на часть имущества, нажитого во время брака с наследодателем и являющегося их совместной собственностью. Доля умершего супруга в этом имуществе входит в состав наследства и переходит к наследникам.

Если наследники, как по закону, так и по завещанию, отсутствуют либо никто не имеет права наследовать, или отстранены от наследования, отказались от наследства и при этом никто не указал, что отказывается в пользу другого, имущество умершего считается выморочным и по закону переходит в собственность Российской Федерации.

ЮЛИЯ КОКЛЯГИНА,
юрисконсульт первой категории правового управления ОАО «ММК».

Трое суток на решение

ПО УГОЛОВНО-процессуальному кодексу РФ уголовное дело может быть возбуждено при наличии двух условий: повода и основания, достаточных данных, указывающих на признаки преступления.

Поводами для возбуждения уголовного дела являются заявление о преступлении, явка с повинной, рапорт об обнаружении преступления. Письменное заявление о преступлении должно быть подписано заявителем или его представителем. Устное заявление о преступлении и явку с повинной заносят в протокол принятия устного заявления о преступлении. Сообщение о преступлении может быть и в форме протокола следственного действия либо судебного заседания, в который внесено устное сообщение о другом преступлении.

Заявителя предупреждают об уголовной ответственности за заведомо ложный донос в соответствии со статьей 306 Уголовного кодекса РФ с его подписью в протоколе. Должностными лицами, уполномоченными принимать сообщения о преступлении, являются дознаватели, следователи, прокуроры, а также судьи. Сообщение о преступлении, поступившее в орган внутренних дел лично от заявителя, нарочным, по почте, телефону, телеграфу, факсимильным и иным видом связи, незамедлительно регистрируют в книге учета сообщений о происшествиях. Если оно поступило в орган внутренних дел при личном обращении заявителя, то одновременно с регистрацией сообщения оперативный дежурный оформляет талон-уведомление и выдает его заявителю.

Решение по поступившему сообщению о преступлении должно быть принято в течение трех суток со дня поступления сообщения. В исключительных случаях прокурор, начальник следственного отдела, начальник органа дознания продлевает срок до десяти суток, а при необходимости проведения документальных проверок или ревизий прокурор продлевает его до тридцати суток. По результатам рассмотрения сообщения о преступлении орган дознания, следователь или прокурор выносит постановление о возбуждении уголовного дела или его отказе, о передаче сообщения по подследственности или в суд. Постановление следователя, дознавателя о возбуждении уголовного дела незамедлительно направляют прокурору, который дает согласие на возбуждение уголовного дела, либо выносит постановление об отказе или о возвращении материалов для дополнительной, но не более пяти суток проверки. О своем решении следователь, сообщает заявителю, который вправе обжаловать его прокурору, а также в районный суд по месту производства предварительного расследования.

ДИНА ХАЛФИНА, юрисконсульт правового управления ОАО «ММК».

НА КАРАНДАШ!

Проверь свой минимум

НА ОСНОВАНИИ постановления губернатора Челябинской области от 9.07.2007 года № 223 с 9 июля величина прожиточного минимума составляет 2600 рублей.

Управление социальной защиты населения администрации Магнитогорска извещает вас, что гражданам, достигшим возраста, с которого наступает право на получение пенсии по старости, постоянно проживающим на территории Магнитогорска, получающим пенсию ниже величины прожиточного минимума, не имеющим мер социальной поддержки в соответствии с федеральным и областным законодательством, предусмотрена ежемесячная выплата муниципального пособия в размере 300 рублей.

Для назначения пособия вам необходимо обратиться по одному из указанных адресов:

Ленинский район: Октябрьская, 32, каб. 203;

Правобережный район: Суворова, 123, 1 подъезд, каб. 201, 203;

Орджоникидзевский район: Маяковского, 19/3, каб. 210;

комплексный центр социального обслуживания населения: Грязнова, 44/3, каб. 1.

Часы приема:

вторник – с 9.00 до 16.00, перерыв с 12.00 до 13.00;

среда – с 9.00 до 16.00, перерыв с 12.00 до 13.00;

четверг – с 9.00 до 16.00, перерыв с 12.00 до 13.00.

При себе необходимо иметь паспорт + (копия), пенсионное удостоверение + (копия), документ о лицевом счете, открытом в Кредит Урал Банке + (копия), пенсионерам силовых ведомств – справку с места получения пенсии о ее размере.

Телефоны для справок: 37-04-82, 31-57-02, 25-36-40, 27-89-62.

Операция «Трактор»

УВАЖАЕМЫЕ ВОДИТЕЛИ транспортных средств!

В целях обеспечения безопасности дорожного движения, охраны окружающей среды и предотвращения фактов хищения тракторов, самоходных дорожно-строительных машин и прицепов к ним, и на основании указания начальника УГИБДД ГУВД Челябинской области № 9/5 от 19 июля 2007 года постановления губернатора Челябинской области № 224 от 10 июля 2007 года в Орджоникидзевском районе до 31 августа проводится профилактическая операция «Трактор-2007», направленная на выявление нарушений ПДД водителями тракторов и дорожно-строительной техники.

По всем вопросам обращаться по телефону доверия 31-30-11 в отделение ГИБДД УВД по Орджоникидзевскому району.

Если человек владеет землей, земля владеет человеком.

РАЛФ ЭМЕРСОН

Поддержка левобережья

ПРИЕМНАЯ

ОБЩЕСТВЕННАЯ приемная по правовому обслуживанию пожилых людей откроется в октябре специально для жителей левобережья.

Об этом договорились на днях главные участники проекта – Магнитогорское отделение политической партии «Единая Россия» и объединение защиты прав потребителей – с администрацией Орджоникидзевского района.

Решение открыть еще один пункт по юридической поддержке престарелых магнитогорцев вызвано объективными причинами, прежде всего – удаленностью левобережья от остальной части города города. За неполный год работы «пилотной» общественной приемной юристы приняли более двух тысяч человек, таким образом слегка «разгрузив» коллег в объединении защиты прав потребителей. И весьма кстати: количество обращений имеет устойчивую тенденцию к росту, к тому же речь идет о клиентах специфических, работа с которыми требует большего количества времени, подробных и дополнительных разъяснений.

Как отметил председатель ОЗПП Владимир Зяблицев, первоначально выбранная тактика себя оправдала, поэтому еще одна общественная приемная сделает юридическую помощь еще более доступной для социально незащищенных слоев населения. Пожилых людей будут ежедневно консультировать два специалиста – профессиональный юрист-адвокат и юрисконсульт объединения защиты прав потребителей. Причем не только по вопросам защиты прав потребителей – старшее поколение все чаще волнуют проблемы наследственного права и возмещения вреда, причиненного сторонними лицами (дорожно-транспортные происшествия, залив квартир и т.п.).

Естественно, обслуживание горожан по-прежнему будет безвозмездным, о графике приемов мы сообщим дополнительно.

ИНЕССА ФОТЕВА.

НОВЫЙ РАСЧЕТ СУБСИДИЙ ПО СТАНДАРТАМ

СТОИМОСТЬ ЖКУ

С 1 ИЮЛЯ 2007 года введен новый расчет субсидий по региональным стандартам стоимости жилищно-коммунальных услуг. Для Магнитогорска стандарты установлены в следующих размерах:

для жилых помещений с полным благоустройством (оплата за отопление в течение года) – 42,31 руб./кв. м;

для жилых помещений с частичным благоустройством (оплата за отопление в течение года) – 37,64 руб./кв. м;

для индивидуальных жилых домов без благоустройства (с учетом твердого топлива и его доставки):

в отопительный период –53,3 руб./кв. м,

в период без отопления – 13,56 руб./кв. м;

средний показатель по городу – 40,3 руб./кв. м.

Полное благоустройство предполагает обязательное наличие следующих услуг: содержание и ремонт жилого помещения, лифт, мусоропровод, горячее и холодное водоснабжение, отопление, водоотведение, вывоз ТБО, электроснабжение, газоснабжение (электроплита). При полной степени благоустройства допускается отсутствие одного из видов услуг: лифт либо мусоропровод.

Без благоустройства считается индивидуальный жилой дом, который отапливается твердым топливом. Другие виды услуг могут быть представлены в любых вариантах.

К жилым помещениям с частичным благоустройством относятся все остальные жилые помещения, не соответствующие перечисленным характеристикам.

В случаях, когда невозможно установить ни одну из перечисленных степеней благоустройства, при расчете субсидии применяется средний стандарт.

В региональный стандарт стоимости жилищно-коммунальных услуг не включается плата за наем жилого помещения и капитальный ремонт.

Право на субсидию можно определить, сравнив величину среднемесячного совокупного дохода семьи за 6 месяцев, предшествующих месяцу оформления субсидии, с предельными уровнями доходов для отдельных категорий граждан.

Для граждан, достигших возраста, дающего право на получение пенсии по старости, и не пользующихся льготами по оплате ЖКУ:

менее 9000 руб. для одиноко проживающих граждан;

менее 6000 руб. на одного человека в семье, состоящей из 2-х человек.

Для граждан, не пользующихся льготами по оплате ЖКУ (кроме граждан, указанных в пункте 1):

менее 5600 руб. для одиноко проживающих граждан;

менее 3500 руб. на одного человека в семье, состоящей из 2-х человек;

менее 3000 руб. на одного человека в семье, состоящей из 3-х и более человек.

Для граждан, пользующихся льготами по оплате ЖКУ, величина указанного предельного уровня доходов снижается на коэффициент, равный отношению фактически начисленной платы за ЖКУ с учетом льготы к начисленной плате за ЖКУ без учета льготы.

Например, предельный уровень дохода одиноко проживающего ветерана труда Иванова Н.Н. можно рассчитать самостоятельно. Плата за ЖКУ (в том числе электроэнергию) по квитанциям составляет 1700 руб., льгота – 600 руб., плата за ЖКУ с учетом льготы 1100 руб., k = 1100/1700 = 0,65.

Предельный уровень дохода ветерана труда Иванова Н. Н.: 9000 * 0,65 =5850 руб. Значит, Иванов Н. Н. имеет право на субсидию, если его среднемесячный доход за 6 месяцев, предшествующих месяцу оформления субсидии, составит менее 5850 руб.

Назначение субсидий осуществляется на основании заявления гражданина и следующих документов:

копии и оригиналы документов, подтверждающих правовые основания отнесения лиц, проживающих совместно с заявителем по месту постоянного жительства, к членам его семьи: паспорта, свидетельства о рождении, о браке, расторжении брака, и т.д.;

копии и оригиналы документов, подтверждающих правовые основания владения и пользования заявителем жилым помещением, в котором он зарегистрирован по месту постоянного жительства: договор найма, социального найма, о приватизации жилого помещения, свидетельство о праве на наследство по закону или завещанию и т.д.;

справка о составе семьи,

документы, подтверждающие доходы заявителя и членов его семьи за 6 месяцев, предшествующих месяцу подачи заявления;

документы, содержащие сведения о платежах за ЖКУ, начисленных за последний перед подачей заявления месяц, и о наличии (отсутствии) задолженности по оплате ЖКУ;

копии и оригиналы документов, подтверждающих право заявителя и членов его семьи на меры социальной поддержки, компенсации по оплате ЖКУ;

копии и оригиналы документов, удостоверяющих принадлежность заявителя и членов его семьи к гражданству РФ;

данные о банковском счете;

договор о погашении задолженности (для граждан, имеющих задолженность по оплате ЖКУ свыше 2-х месяцев).

Оформить субсидии и получить дополнительные разъяснения по вопросам предоставления субсидий можно по следующим адресам:

Ленинский район: ул. Октябрьская, 32, тел. 37-29-02,

Правобережный район: ул. Суворова, 123, тел. 31-49-33,

Орджоникидзевский район: ул. Маяковского, 19/3, тел. 25-29-61.