# РАБОЧИЙ КВАРТАЛ

## Обновляют печь

РЕМОНТ

**В ходе капитального ремонта агрегата непрерывного отжига ЛПЦ-3 будет заменена футеровка башенной печи.**

Необходимость замены футеровки возникла давно: агрегат непрерывного отжига, через который проходит пятая часть всей продукции цеха, введен в эксплуатацию в конце 1979 года. В первых числах октября агрегат непрерывного отжига остановлен на два месяца для проведения планового капитального ремонта. Большую часть времени займет сушка кладки башенной печи. От качества ремонта и соблюдения технологии сушки зависит в дальнейшем качество работы оборудования и продукции цеха. Поэтому генеральным подрядчиком выбрана надежная компания, постоянный партнер ММК – ЗАО «Строительный комплекс».

## Лучшая система

ФОРУМ

**Магнитогорский металлургический комбинат принял участие в бизнес-конференции Oracle Steel & Metals Executive Forum.**

Деловой отраслевой форум, прошедший в Москве, организован представительством Oracle СНГ совместно с Магнитогорским металлургическим комбинатом, Объединенной металлургической компанией, Харцызским трубным заводом при поддержке Российского союза поставщиков металлопродукции и при информационной поддержке журнала «Металлоснабжение и сбыт». Ton-менеджеры ведущих предприятий металлургической отрасли России обсудили ситуацию в металлургической отрасли России, стратегическую роль информационных технологий и практику успешных проектов, представленных в отрасли.

Начальник управления корпоративных разработок ОАО «ММК» Дмитрий Каплан в докладе «Факторы успеха проекта построения управленческой системы» сообщил о результате внедрения на ММК интегрированной корпоративной информационной системы (КИС) стоимостью свыше двадцати миллионов долларов. Он был признан лучшим проектом компании Oracle в Европе, Африке и на Ближнем Востоке за 2004 год.

По словам Дмитрия Каплана, после запуска корпоративной информационной системы на основе Oracle E-Business Suite ММК требуется всего пять дней для закрытия отчетного периода. Внедрение КИС, охватывающей более 2000 пользователей – работников комбината, позволяет существенно повысить эффективность использования всех ресурсов предприятия: повысить оборачиваемость запасов и средств в расчетах, снизить себестоимость реализованной продукции.

## Из учеников – в станочники

КАДРЫ

**В начале октября за парты сели 18 учеников станочников механического цеха Механоремонтного комплекса.**

Это начало непрерывного процесса пополнения рядов квалифицированных станочников. Они очень востребованы на комбинате. Необходимость в создании учебного участка для станочников возникла еще два года назад, когда учебный центр механоремонтников получил лицензию.

Из старого класса бывшей техшколы забрали уникальные пособия по мерительным инструментам, приспособлениям, видам резьбы, в механическом цехе их отреставрировали и разместили в учебном классе.

В центральном методическом кабинете Москвы приобрели комплект плакатов по устройству станочного оборудования и правилам безопасной работы на них.

Для каждого новичка купили и размножили 38 комплектов методических лекционных материалов. Лекционные и практические занятия в группах начали четыре инструктора производственного обучения из работников МРК, имеющих большой опыт. Пришлось потратить немало сил для восстановления токарных станков. Отдельное спасибо за это заместителю начальника механического цеха Александру Полехину и его подчиненным.

Общими усилиями учебный участок подготовлен к работе, теперь важно дождаться результата. Через три месяца механический цех пополнится квалифицированными станочниками. Они получат профессию практически в нескольких шагах от основного производства.

**Надежда КУЗЬМИНА,**
**начальник учебного центра ЗАО «МРК».**

## Тринадцать пятилеток

ДАТА

**Тринадцатого октября исполнилось 65 лет со дня образования системы трудовых резервов Челябинской области.**

К этой дате было приурочено торжественное собрание, прошедшее в областном центре. Ветеранов и работников профтехобразования поздравили первый заместитель губернатора Андрей Косилов и министр образования и науки правительства Челябинской области Владимир Садырин.

Герои Социалистического Труда и Герои России, среди которых были и выпускники Магнитогорского ремесленного училища № 13, награждены Почетными грамотами областного правительства и подарками. Праздничный вечер закончился концертом и выступлениями солистов челябинских театров, магнитогорского ансамбля «Оникс».

Делегаты Магнитки благодарны руководству ОАО «ММК», организовавшему поездку ветеранов и работников в Челябинск для участия в праздничных мероприятиях.

**Михаил ЮРИН.**

# Когда деревья стали большими...

## Как и отец, сыновья выбрали доменный цех

Впервые я был в гостях у Владимира Денисовича Майстренко в далеком 1962 году, когда старший диспетчер доменного цеха И. Ф. Спиридоненко попросил проведать его, прихворнувшего…

И вот снова я у него в гостях. Повод есть: 25 октября ему исполняется 80 лет. Семья Майстренко уже 47 лет живет в самом престижном районе правобережья, между проспектами Ленина и К. Маркса – райский уголок для пенсионеров, тихий, уютный, с большими раскидистыми деревьями…

**Григорий Иванович, закуривая папиросу «Казбек», заметил: «Доменщик родился!»**

Встретила хозяйка – Елизавета Федоровна, извинилась за беспорядок: в доме очередной ремонт. Владимир Денисович относит себя ко второму поколению металлургов, приехавших на строительство и работу, в основном, с юга страны в начале Великой Отечественной войны.

Родился он на Украине под Днепропетровском в деревне Тамаковка в большой крестьянской семье. Был пятым – последышем-поскребышем. О нем и сейчас можно сказать: в ботинках – метр с кепкой. Да зато плечо крепкое. Рано он остался без родителей – и десяти лет не было: друг за другом ушли в мир иной отец Денис Прокопьевич и мать Марфа Павловна. Владимира, как самого маленького, взял на воспитание колхоз. Учился в сельской школе, а в 14 лет его направили в Днепродзержинск, в ремесленное училище – на горнового. Через год – война, в августе сорок первого – эвакуация в Магнитку. Поселили в тринадцатом училище на левом берегу: там и жили, и учились, и питались. На практику ходили в доменный цех, поставили в штат на третьей домне, дали табельный номер, прикрепили к мастеру-стахановцу Степану Васильевичу Черкасову – добродушному и здоровенному богатырю, очень опытному и требовательному доменщику. Он решительно ломал старую систему работы на горне, несмотря на протесты и жалобы некоторых не вполне радивых коллег.

Воспитателем группы в училище была Валентина Николаевна Герасимова – жена знатного доменщика, выпускавшего первый чугун в 1932 году на первой домне. Они были вторыми родителями, давшими юношам путевку в жизнь.

В марте 1942 года на комбинате сложилось угрожающее положение: из-за нехватки топлива были остановлены девять мартеновских печей, два прокатных стана и блюминг. Домны и коксовые батареи были переведены на «тихий ход». Во второй декаде апреля домны стали оживать, а уже 17 апреля доменный цех Магнитки был признан лучшим в Советском Союзе. Гвардии полковник Краснов вручил переходящее Красное Знамя Государственного Комитета Обороны начальнику доменного цеха Л. Д. Юпко…

Работая на горне, семнадцатилетний Владимир на всю жизнь запомнил бессонные и подчас аварийные ночи, когда за одну смену меняли по несколько сгоревших фурм, занимались расчисткой путей от разлившегося чугуна. Однажды коллега-мартеновец, отливавший пробки для нужд своего цеха, нарушил дно транспортной канавы, чугун пошел в поддоменник, где было леточное отделение по приготовлению огнеупорной глины. Пришлось понижать давление и оставаться в ночь. Тяжело было малолеткам: недоедали, недосыпали. Никакой механизации не было: газовщики не могли открыть клапаны, шибера и задвижки. На помощь приходили горновые, хотя им тоже было нелегко. Часто оставались после смены отдыхать в душевой, спали на лавках, а душевая была под бункерным помещением первой домны… В 1943 году двухцилиндровая паровая пушка Брозиуса была заменена на электрическую конструкции УЗТМ на доменной печи № 2. Освоили ее, и стало легче работать. Даже американцы приезжали посмотреть на новинку.

С задувкой шестой домны в конце декабря 1943 года начальник цеха Юпко перевел Владимира в ковшевые. Война была в самом разгаре, когда Майстренко и другие молодые доменщики получили повестки из горвоенкомата для отправки в армию. Но начальник их отстоял: здесь тоже фронт, и нелегкий…

После войны Владимир окончил школу мастеров, и его стали ставить на подмену диспетчером. Вот тут-то у автора этих строк и возник вопрос: когда же зародилась диспетчерская служба в доменном цехе и кто был ее родоначальниками? Пришлось не один день посидеть в городском архиве, просматривая документы с 1932 года. Оказывается, с пуском первой домны на разливочных машинах работали весовщицы, которые вели учет чугуна. А диспетчеры железнодорожного транспорта появились одновременно с паровозами на комбинате. Есть даже приказ № 332 от 10 декабря 1932 года…

До 1935 года графиков выпуска чугуна не было: открывали чугунную летку при готовности горновых работ и наличии чугуновозных ковшей. Иногда из-за отсутствия посуды чугун давали на литейный двор и железнодорожные пути. Первым начальником разливочных машин был Т. Б. Сурнин, затем его сменил И. М. Беспалов, а с 1944 по 1970 годы – Г. И. Герасимов. Иван Маркелович Беспалов вспоминал в свое время, что с технологией не в ладах были, не понимали, что такое график выпусков чугуна, шлака. Печь не продували – отсюда все беды. В январе 1936 года начальником доменного цеха стал Павел Иванович Коробов. Он ввел жесткий график выпусков чугуна. Он и предложил платить один рубль за каждый чугуновозный ковш. А старшему горновому – 75 копеек и мастеру печи – 50. В 1945 году А. Ф. Борисов, став начальником доменного цеха, поломал эту систему, стал требовать «ровный ход печи». Но для этого нужно было создать необходимые условия…

Во время войны каждый четвертый металлург был несовершеннолетним, к концу войны число молодежи удвоилось, а к Дню Победы – утроилось: солдаты возвращались с фронта, создавали семьи. Владимир Денисович тоже познакомился с девушкой Лизой – каменщицей второго мартеновского, выпускницей ФЗО, уроженкой Сухтелей Верхнеуральского района. Ее девичья фамилия Казакова, она племянница Петра Ивановича Казакова, Героя Советского Союза, чье имя носит магнитогорская улица. 16 апреля будущего года Елизавета Федоровна и Владимир Денисович отметят бриллиантовую свадьбу…

А в то время жить было негде. Пришел комсомолец Майстренко к секретарю комсомольской организации ММК Борису Ивановичу Буйвиду. Помог он молодому доменщику – дали комнату в бараке на Березках – теплую, даже паровое отопление было. Рай! А через два года переехали на правый берег…

В ночь 25 января 1947 года работал за диспетчера. Холод, снегу по колено, перебои с чугуном. Вдруг открывается дверь, входит директор комбината Г. И. Носов: «Будем вместе ночь коротать!» А тут звонок из роддома: сын у Майстренко родился. Григорий Иванович, закуривая папиросу «Казбек», заметил: «Доменщик родился!» и добавил: «Володя, ты же на Березках живешь? Утром зайдешь в магазин – там тебе подарок дадут». Григорий Иванович попросил свою жену посодействовать. И действительно, Владимир получил кулек с гостинцами. А сын, Анатолий, став доменщиком, отработал на домне водопроводчиком до пенсии…

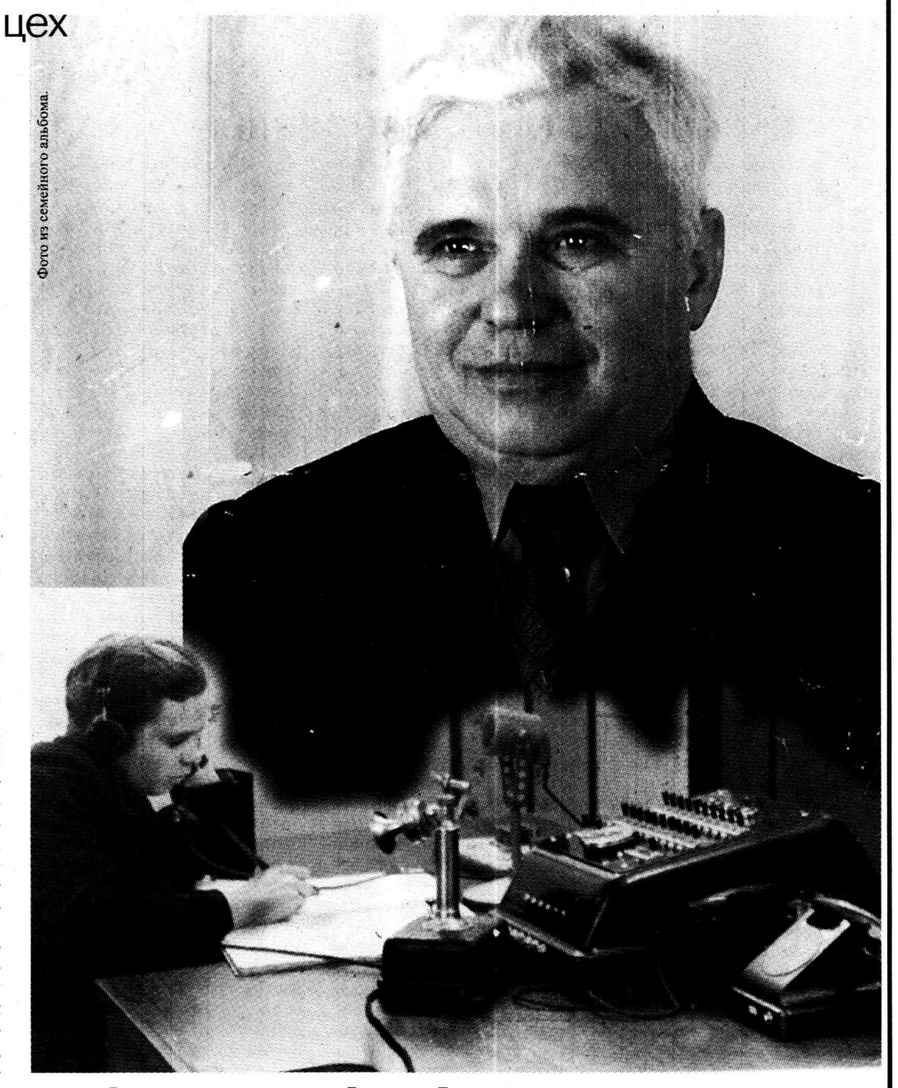

Фото из семейного альбома.

Второй сын Валерий тоже работает в доменном цехе горновым. И вообще, если подсчитать трудовой стаж династии Майстренко, то получается более трехсот лет. Четверо детей, четыре внука и шесть правнуков – широко за столом у ветерана.

Владимир Денисович проработал диспетчером доменного цеха тридцать лет. Дольше никто не работал, это – пока рекорд. Занимался и общественной деятельностью: с устатку шел на заседание педсовета школы № 26, где долгие годы был заместителем председателя родительского комитета. Более четверти века возглавлял штаб народной дружины, о чем говорит знак «Отличный дружинник». В трудовой книжке – места для поощрений не хватило, на груди – шесть медалей. Первую получил в 21 год. Ветеран труда РФ и ММК…

К 60-летию Великой Победы Владимир Денисович и Елизавета Федоровна получили поздравление от Президента Российской Федерации:

*«… Вы сокрушили вражеские полчища, спасли человечество от страшной угрозы нацистского порабощения. Память о беспримерном подвиге тех, кто героически сражался с оружием в руках, самоотверженно трудился в тылу, строил и укреплял великую державу – будет жить в веках.*

*От всей души желаю вам доброго здоровья, счастья и благополучия.*

***В. В. Путин».***

Американский исследователь Поль Брегг заметил: «Важнейшее условие долголетия – здоровая нервная система. Стресс – это не то, что с вами случилось, а то, как вы это воспринимаете». Активность, контактность, работа в саду – это и есть продолжение жизни.

С юбилеем, Владимир Денисович, тебя и всю твою большую семью!

**Евгений СТОЯНКИН,**
**Герой Социалистического Труда.**

***Всякий мужественный, всякий правдивый человек приносит честь своей родине.***

**Ромен РОЛЛАН**

# Есть новый воровской рекорд!

ПРОММИЛИЦИЯ

За прошедшую неделю с 11 по 17 октября в дежурной части отдела милиции на комбинате зарегистрировано 53 сообщения и заявления о преступлениях – такого количества не было давно.

В час ночи 11 октября на третьей проходной задержан работник НПО «Автоматика» со 140 граммами никеля стоимостью 60 рублей. В пять утра возле аглофабрики «застукан» безработный, который приготовил для погрузки в автомобиль «ГАЗ-3302» около полутонны черного металла. На девятой проходной ММК задержан «КамАЗ» под управлением водителя автотранспортного управления, пытавшийся вывезти с территории предприятия 377 кирпичей. На улице Гастелло выявлен незаконный пункт по приемке металла. Изъято около четырехсот килограммов металлолома. Работник «Лиги-С» разжился на южной разделочной базе килограммом лома меди. Навар был бы не велик, зато славу неблагонадежного работника он обретет надолго.

Около двух часов ночи 12 октября неподалеку от доменного цеха охранники задержали двоих безработных с тремястами метров кабеля. Четырнадцать пар рукавиц и 25 кусков хозяйственного мыла прихватил в одном из цехов комбината нигде не работающий горожанин. В районе купоросного участка «засветился» безработный 1981 года рождения с 14 килограммами медного лома. С 28 килограммами лома цветного металла задержан житель Агаповского района.

Наведавшийся на рудник ГОП безработный «скопнил» для перевозки кучу лома весом 382 килограмма. В течение часа неподалеку от южной разделочной базы мартеновского цеха попались сразу четверо несовершеннолетних «старателей», младшему из которых 16 лет, похитивших с предприятия более шестидесяти килограммов лома цветного металла, на котором они смогли бы заработать около полутора тысяч рублей.

Полчаса хватило неизвестным, чтобы в отсутствии хозяина украсть из кладовой ЦМС «ММК-МЕТИЗ» кошелек с пятью тысячами рублей. В период с 12 по 13 октября неизвестные похитили с территории механического цеха 31 медную головку общим весом 155 килограммов. С пяти до семи часов утра 13 октября с козлового крана, находящегося на территории склада оборудования калибровочного завода, похищено 72 метра силового кабеля. Средь бела дня на второй проходной комбината остановлен безработный с водяным глубинным насосом. И вновь «набегу» малолеток подверглась южная разделочная база мартеновского цеха. На этот раз четверо несовершеннолетних воришек пытались вынести отсюда около ста килограммов лома «нержавейки», алюминия и меди стоимостью свыше двух тысяч рублей. Орудовали они с позднего вечера до трех часов ночи.

В семь часов вечера в районе ЗАО «Огнеупор» задержан шестнадцатилетний «металлист» с восемью килограммами лома нержавеющей стали.

14 октября на четвертой проходной комбината при попытке вывоза в запасном колесе «ЗИЛа» материальных ценностей задержан шофер, работающий на одном из частных предприятий. Один из водителей погрузчика с РОФ горно-обогатительного производства слил со вверенной ему техники двести литров дизельного топлива. Поздно вечером владелец двенадцатой модели «Жигулей» перевозил 68 килограммов лома свинца.

В полдень в районе депо ЖДТ УПП остановлен «Москвич», в салоне которого обнаружено похищенное с территории управления подготовки производства электрооборудование. Работник стекольного завода поживился на родном предприятии двумя бронзовыми вентилями и двадцатью литрами дизельного топлива. А вот его коллега прихватил электроприборы. За кражу 11 килограммов лома бронзы с территории ОАО «ММК» задержана работница ЛПЦ-11. В «славной когорте» несунов и воров это единственная представительница слабого пола. В десять часов вечера сотрудники охраны остановили двоих работников ООО «Лига-С» в «пикантный» момент перетаскивания ими через железнодорожные пути полусотни килограммов медного лома. Застигнутые врасплох мужчины затруднились дать внятный ответ на резонный вопрос: «Откуда дровишки?» В период с 13 до 16 часов 14 октября неизвестные похитили с территории ООО «ХДСК» автомашину «ЗИЛ».

Сразу после полуночи 15 октября безработный тащил с комбината 82 килограмма лома бронзы, стоимостью почти две тысячи рублей.

И вновь на руднике горно-обогатительного производства «застуканы» живые «металлоискатели»: двое безработных заготовили для продажи «левачам» более семисот килограммов лома черного металла, рассчитывая сорвать на этом куш в 1700 рублей.

16 октября неизвестные похитили с территории ЦПП метизного завода 70 метров медного кабеля. В районе станция «Входная» с девяноста килограммами лома черного металла попался нигде не работающий гражданин. Вещество зеленого цвета растительного происхождения нес на промплощадку мужчина 25 лет от роду.

В полной тьме безработный пытался вынести с территории горно-обогатительного производства 45 килограммов лома алюминия и меди, но был задержан на КПП-19.

На десятой проходной остановлен работник ООО «Промвысота»: «за душой» он имел 15 метров бывшего в употреблении электропровода. Два десятка килограммов «цветнины» раздобыл на территории горно-обогатительного производства сорокалетний безработный.

17 октября на КПП-7 задержан автомобиль «МАЗ» под управлением водителя Южуралавтобана, в кузове машины которого было припрятано 22 килограмма медного лома. По улице Шоссейной ехал «ВАЗ» третьей модели, хозяин которого не пощадил свою «старушку», загрузив в салон шесть швеллеров весом около двухсот килограммов. «Железяки», по словам автолюбителя, он нашел на территории ЗАО «Электроремонт». На трамвайной остановке «Магнитная» произошло «случайное знакомство» работника «МР-1» с работниками проммилиции. В сумке припозднившегося прохожего обнаружилось пять килограммов лома меди.

**Татьяна АРСЕЕВА.**

## Созвездие МКЗ

ЮБИЛЕЙ

**Седьмого октября во Дворце культуры ОАО «ММК-Метиз» состоялся праздничный вечер «Созвездие МКЗ», посвященный 63-й годовщине Магнитогорского калибровочного завода.**

Виновников торжества поздравили директор управляющей компании «ММК-Метиз» А. Носов, исполнительный директор ОАО «МКЗ» В. Лебедев, исполнительный директор ОАО «ММК-Метиз» А. Титов, председатели профсоюзных комитетов Ю. Колесников, А. Солоцкий.

Алексей Носов особо отметил тех, кто выстоял в трудные для завода годы, кто верил в родное предприятие:

– Сегодня с уверенностью можно сказать, что МКЗ гармонично влился в структуру метизно-металлургического блока. Преимущество объединения двух ведущих предприятий, специализирующихся на выпуске метизной продукции, очевидно. Появились новые возможности реализовывать программу по техническому перевооружению, направленную на повышение эффективности производства. Многое достигнуто со времени объединения, но еще больше предстоит сделать. И в реализации перспективных планов холдинга большая роль отводится коллективу ОАО «МКЗ», обладающему профессиональным опытом и знаниями.

По доброй традиции в день рождения завода чествовали лучших. Символом их трудовых достижений стала Аллея звезд, почетное право открыть ее предоставили Льву Стоббе, возглавлявшему калибровочный завод с 1978 по 1985 год. За многолетний добросовестный труд более ста передовиков получили удостоверения ветеранов МКЗ. Почетной грамотой Министерства промышленности и энергетики РФ награждены десять лучших работников предприятия. В честь годовщины МКЗ и 100-летия профсоюзов России юбилейные медали вручены Л. Стоббе, С. Вершигоре, И. Середкину, Л. Струянской. Цветы и торт получили в подарок представители цеха подготовки производства, которому 14 октября исполнилось сорок лет.

**Маргарита КОСТЮК.**