ПРОЛЕТАРИИ ВСЕХ СТРАН, СОЕДИНЯЙТЕСЬ!

Магнитогорский МЕТАЛЛ

Орган парткома, профкома, комитета ВЛКСМ и управления Магнитогорского дважды ордена Ленина и ордена Трудового Красного Знамени металлургического комбината имени В. И. Ленина

№ 105 (5924)
Газета выходит с 5 мая 1935 года

ЧЕТВЕРГ, 2 сентября 1976 года
Цена 2 коп.

УРОЖАЙ — ЗАБОТА ОБЩАЯ

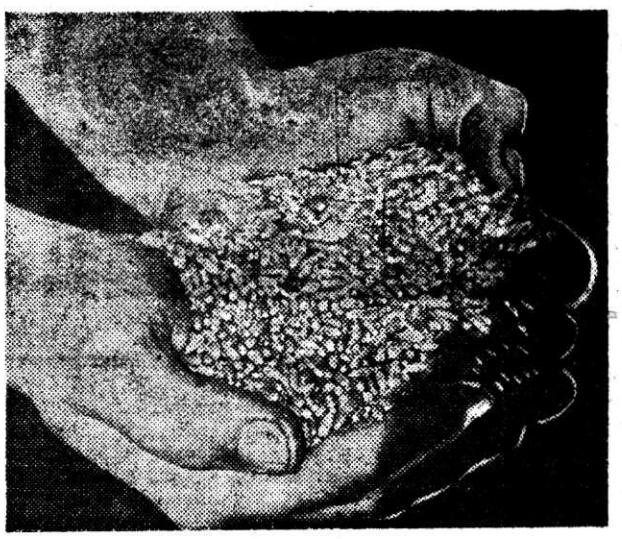

В ПОДДЕРЖКУ ИНИЦИАТИВЫ ДОМЕНЩИКОВ:

«Десяти ударным пятилеткам Магнитки — десять рубежей эффективности и качества работы!»

За 1000 тонн экономии!

Трудящиеся прокатного цеха № 9 поддерживают инициативу коллектива доменщиков по достойной встрече 50-летия легендарной Магнитки и, встав на трехлетнюю трудовую вахту, берут на себя следующие обязательства:

Обеспечить выполнение повышенных обязательств блюмингов и сортовых станов.

Сэкономить за счет уменьшения брака по гнутью за 3 года 1000 тонн годного металла.

Провести реконструкцию одной секции холодильников блюминга № 2 во II пролете. Провести реконструкцию электроснабжения 380 вольт западной половины цеха. Провести реконструкцию пратцен-крана № 21.

Установить 3 наждачно-зачистных станка «Генрих Роу» в 1977 году и 5 станков в 1979 году.

Смонтировать 4 солевых установки для пратцен-кранов и два кондиционера для постов управления операторов.

Установить фрезерно-зачистной станок для зачистки блюмсов по линии блюминга № 3.

Внедрить и освоить систему АСУ. Разработать план НОТ по рациональной и бесперебойной приемке металла с блюмингов № 2 и № 3.

Ежегодно подавать и внедрять не менее 100 рацпредложений с экономическим эффектом 75 тысяч рублей.

Постоянно повышать свой общеобразовательный и политический уровень. Ежегодно направлять в школы рабочей молодежи, техникумы, институты не менее 15 человек.

Совершенствовать шефские связи со школой № 33. Отработать каждому на благоустройстве города, комбината по 24 часа. Регулярно проводить с пионерами и школьниками слеты, уроки трудового героизма, встречи с ветеранами партии, войны и труда.

Принято на общем собрании трудящихся прокатного цеха № 9.

Поможем селу

Труженики нашего подсобного хозяйства на своих полях вырастили в этом году хороший урожай картофеля и овощей. По предварительным наметкам картофеля будет собрано всего около 9 тысяч тонн, третья часть урожая пойдет для питания трудящихся комбината.

Уборка картофеля и овощей в текущем году осложнена тем, что значительная часть автомашин и более 1200 рабочих и служащих из цехов комбината отвлечены на уборочные работы в хозяйства Кизильского, Верхнеуральского, Агаповского и Нагайбакского районов. Поэтому для участия в уборочных работах непосредственно в цехе комбината — МОСе — выделить постоянный состав работников просто невозможно. И, конечно, огромную ценность представляет инициатива коллективов мартеновского цеха № 3 и механического: «Каждому труженику один выходной день поработать на полях своего подсобного хозяйства». Этот почин одобрен управлением, партийным, профсоюзным комитетами, комитетом ВЛКСМ комбината.

Для более четкой организации уборочной страды на комбинате создан штаб, который представил руководству комбината, партийному, профсоюзному комитетам мероприятия по обеспечению качественного выполнения уборочной кампании. Основные из этих мероприятий сводятся к следующему. Доставка трудящихся на отделения совхоза будет организована автобусами: на отделения «Красный Урал» и «Ржавка» — от железнодорожного вокзала, на Овощное отделение— от правобережного стадиона металлургов, на отделение «Поля орошения» — от трамвайной остановки «9-е Января».

Во всех цехах выделены ответственные за организованное проведение уборочных работ. Они уже побывали на отделениях совхозов и ознакомились с порядком предстоящих уборочных работ.

С учетом трудностей в перевозке картофеля с полей совхоза в заводские овощехранилища штаб обращается ко всем водителям автомашин, работающих на комбинате, с просьбой принять активное участие в этой ответственной кампании. Дело в том, что руководство комбината не имеет возможности выделить для совхоза дополнительное количество автомашин, поэтому придется значительную часть картофеля перевозить теми автомобилями, которые работают на обслуживании технологических нужд цехов.

Руководство комбината утвердило положение о вознаграждении тех водителей автомашин, которые после своей рабочей смены сделают по одному-два рейса за картофелем в совхоз.

Уборочная страда — важная и ответственная пора как для тружеников села, так и для горожан, поэтому отнестись к ней нужно с должным пониманием, и каждому металлургу на совесть отработать один выходной день на уборке урожая.

Уборочная кампания начнется 7 сентября. При хорошей организации работ ее можно завершить 18—19 сентября. Общекомбинатский штаб призывает всех трудящихся комбината принять посильное участие в уборке урожая картофеля и овощей.

Ф. ПИВОВАРОВ,
руководитель штаба по уборке картофеля и овощей.

Хлеб 1976-го

Уборочная страда. Горячая пора сейчас у сельских тружеников. Главная их задача — в кротчайшие сроки и без потерь собрать богатый урожай. Впрочем, этой задаче подвластны сейчас дела и помыслы не только сельчан. Урожай — забота общая. Именно поэтому на полях подшефных комбинату совхозов работают сейчас сотни металлургов. В полном составе в совхозы Кизильского района выехал и военно-спортивный лагерь комбината «Юность Магнитки» — свыше 270 молодых рабочих комбината.

...В воздухе явно ощущался запах хлеба. Этот горьковатый, непривычный для горожанина запах напретого солнцем зерна висел над центральным отделением совхоза «Урал». Эпицентром этого хлебного рая был ток. Одна за другой подъезжали к току пустые грузовые машины и через несколько минут, натруженно гудя, вывозили в кузовах очередную порцию наполненного солнцем зерна.

— Наш план — восемнадцать тонн зерна на каждого, — говорит Александр Ладьков, электрослесарь цеха КИП и автоматики. — Но почти каждую смену мы перевыполняем сменные нормы. Я первый раз работаю на уборке урожая. Работа, конечно, трудная, но необходимая.

Вместе с Александром на току работает Виктор Лавлинский, оператор листопрокатного цеха № 1.

— Мы все понимаем, что сельчанам надо помочь, — говорит он. — Тем более, что урожай они вырастили отличный. Поэтому и стараемся работать по-ударному, чтобы нашим товарищам, оставшимся на своих непосредственных рабочих местах, не было стыдно за нас.

Не только в «Урале» работают молодые труженики комбината. Их можно встретить на полях совхозов «Путь Октября», «Победа». Они заняты на силосовании, подготовке силосных ям и т. д.

А. ДУДИН,
начальник штаба «КП» ММК.

А. ПОДОЛЬСКИЙ.

На снимках: хлеб нового урожая; на току.

Фото авторов.

СОТРУДНИЧЕСТВО

В ночную смену 30 августа не сумел выполнить плановое задание коллектив бригады № 3 пятиклетевого стана, при норме 719 тонн прокатали всего 440 тонн. Основной причиной этому — плохое качество поступающего из третьего мартеновского цеха металла. Пять внеплановых перевалок легли на плечи прокатчиков, а каждая перевалка—десятки потерянных минут. Будь хорошим металл, наверняка сумели бы показать свое мастерство такие умельцы, как признанный недавно лучшим вальцовщиком страны кавалер ордена Трудового Красного Знамени А. Медовиков, вальцовщики — ударники коммунистического труда А. Зимин, Г. Туранин, В. Родин...

Но, однако, следует отметить, что сталеплавильщики с пониманием отнеслись к критике. Наш цех посетили начальник мартеновского цеха № 3 В. С. Федосеев и председатель цехкома профсоюза А. В. Дюкарев. Разговор был деловым и доброжелательным. Договорились, что гостями нашего цеха станут сталевары третьего мартеновского. Думается, такая форма сотрудничества даст добрые всходы в нашей общей борьбе за качество.

А. ГРИЩЕНКО,
начальник прокатного отделения ЛПЦ № 3.

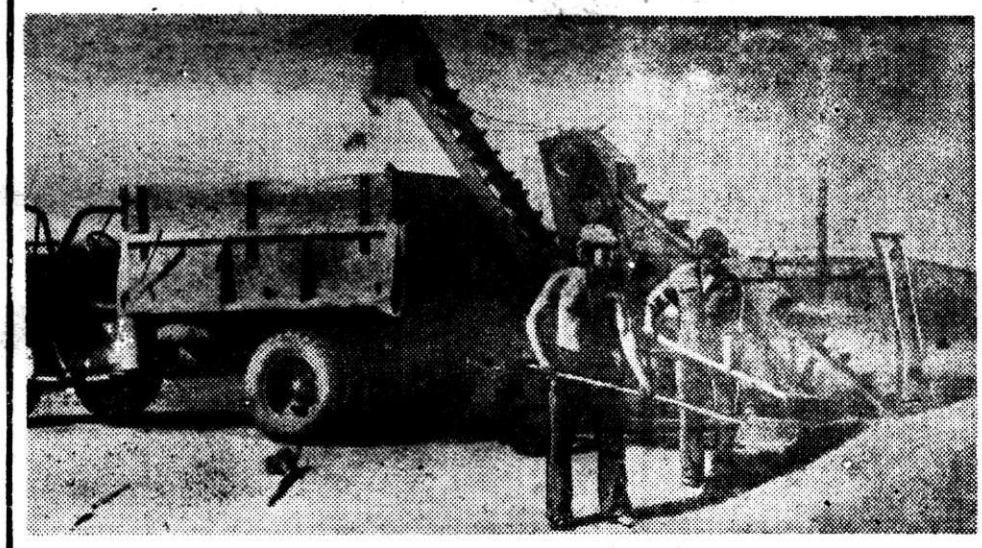

НАПРЯЖЕННЫЙ ПЕРИОД

Цехи УГМ продолжают выполнение заказов для реконструкции второй доменной печи. В основном выполнили свои работы коллективы ФЧЛЦ и ФВСЛЦ, приближаются к финишу работы в кузнечно-прессовом. Наиболее «больные» участки фронта выполнения заказов второй домны—цех металлоконструкций и основной механический цех. Дело в том, что заказы из доменного цеха продолжают поступать и по сей день (по всей вероятности, они будут и непосредственно во время реконструкции), а изготовление деталей по «горячим» чертежам требует времени. Хотя уже выполнены такие крупные заказы, как ПСЦ, литейный двор, шахта листа, ждут своей очереди более мелкие заказы, которых на тысячи тонн. Положение в УГМ осложняется тем, что подоспели ответственные заказы для ремонтов стана «2350», слябинга.

Но есть ли возможность выправить положение? Есть — считают многие. Жесткая ответственность каждого за порученное дело, энтузиазм, социалистическое соревнование, эффективная деятельность общественных постов по контролю за выполнением заказов 2-й домны — вот слагаемые успеха.

30 августа собрались в очередной раз участники общественного штаба УГМ по реконструкции. Отмечена в минувшую неделю хорошая работа коллектива механического цеха. Для домны сделано работ на 1900 станко-часов. Однако напряжение в этом цехе не должно спадать — из запланированных 38 тысяч станко-часов пока сделано лишь около половины. Чаще всех лидером соцсоревнования по выполнению заказов домны был коллектив цеха металлоконструкций — 13 недель, 7 раз побеждали труженики модельного отделения.

Е. БЕЛОРУСЦЕВ,
и. о. начальника производственного отдела УГМ, член общественного штаба.