ПРОЛЕТАРИИ ВСЕХ СТРАН, СОЕДИНЯЙТЕСЬ!

Магнитогорский МЕТАЛЛ

Орган парткома, профкома, комитета ВЛКСМ и управления Магнитогорского дважды ордена Ленина и ордена Трудового Красного Знамени металлургического комбината имени В. И. Ленина

№ 45 (6172)
Газета выходит с 5 мая 1935 года

СУББОТА, 15 апреля 1978 года
Цена 2 коп.

Первомаю — достойную встречу!

◆ НА ПРАВОМ ФЛАНГЕ ПЯТИЛЕТКИ

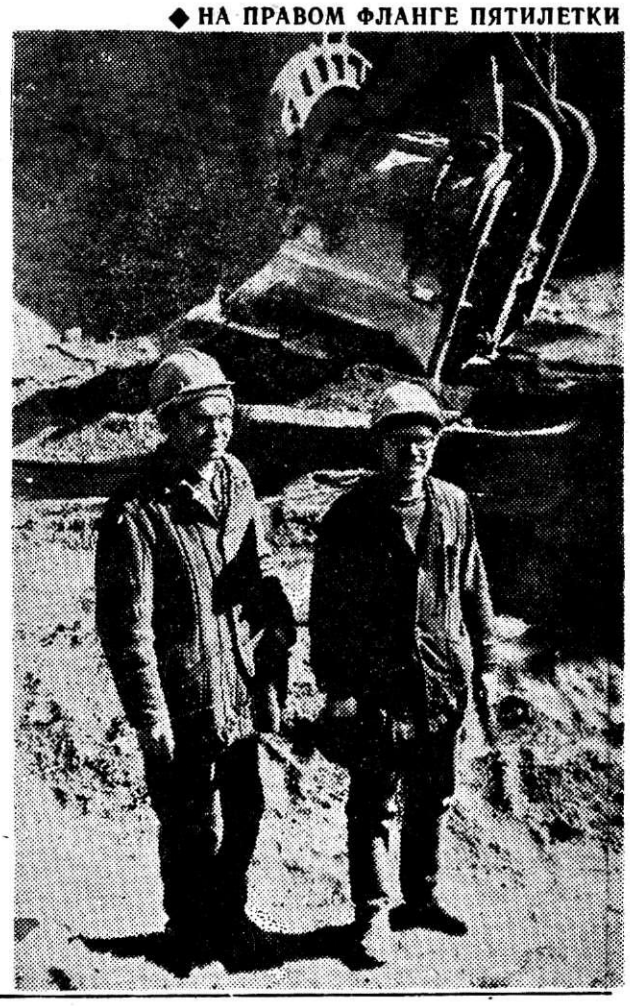

На этом снимке вы видите машинистов экскаваторов участка усреднения привозных руд Бориса Михайловича Новикова и Геннадия Михайловича Тагильцева. Оба они не первый год работают на участке. За это время в совершенстве изучили специфику производства, также в совершенстве освоили профессию машиниста экскаватора. Все это помогает им добиваться больших успехов в труде.

Фото Ю. Попова.

ПРЕСС-ФАКТ

ЧУГУН

Коллективы всех доменных печей справились с производственным заданием марта и первого квартала. И этот ударный ритм они сохраняют и в текущем месяце. Так, за двенадцать дней на сверхплановом счету доменщиков сотни тонн качественного чугуна. В социалистическом соревновании коллективов агрегатов лучших показателей за это время добились труженики седьмой печи. Они выдали дополнительно к заданию 2334 тонны чугуна. Старшие горновые В. Звездин, В. Сырский, В. Николаев, Л. Федотов, мастера В. Румянцев, А. Базулев, И. Иванов, и. о. мастера А. Костенко умело руководят всем технологическим процессом плавок. На печи самый высокий КИПО — 0,402. Неплохие результаты у этого коллектива и по расходу кокса на выплавку тонны чугуна — 436 килограммов.

По-ударному за этот промежуток апреля сработал и коллектив восьмой печи.

В. ШАРУТИНА,
экономист доменого цеха.

СТАЛЬ

Хорошо трудятся в текущем году сталеплавильщики второго мартеновского цеха. В первые три месяца в этом цехе выплавлено дополнительно к заданию 8,9 тысячи тонн стали. Многие коллективы мартеновских печей хорошо работают и в апреле. Возьмем восьмую печь. За двенадцать дней на ее сверхплановом счету 800 тонн качественной стали. В соревновании с коллективами печей № 7 и 9 сталеварские бригады 8-й печи, руководят которыми Н. Моисеев, С. Семчук, Х. Ирмаков, Л. Мастрюков, имеют лучшие показатели и по средней продолжительности плавок и по весу плавок.

В. ТАСКАЕВ,
экономист второго мартеновского цеха.

ПРОКАТ

Более девяти тысяч тонн металла дополнительно к заданию прокатали труженики третьего блюминга в первом квартале. Хорошо работают они и в апреле. Так, за двенадцать дней они прокатали сверх задания 2075 тонн металла.

Среди сменных бригад лучшие производственные показатели у коллектива, который возглавляет А. Малашкин. В этой бригаде отлично работают старший оператор М. Станковский, старший нагревальщик С. Колупаев, старший вальцовщик Г. Кондратьев и др.

А. НЕДОРЕЗОВ,
секретарь парторганизации третьего обжимного цеха.

НА МАРШЕ «КРАСНАЯ СУББОТА»

В цехе ремонта металлургического оборудования № 2 ленинский субботник идет, можно сказать, полным ходом. Так, седьмого апреля по графику работала бригада станочников, где мастером Н. Гераскин. Девятого апреля бригада слесарей под руководством В. Гевеля провела ремонт агрегатов резки № 4, 5 в пятом листопрокатном цехе. Обе бригады показали на субботниках пример отличной организованности, трудолюбия.

А 13 апреля в цехе появилась еще одна «Молния». На сей раз поздравляли с хорошей работой на субботнике бригаду станочников, руководит которой мастер Ф. Гареев. Труженики этого коллектива по-ударному справились со своим заданием, выполнив его на 115 станко-часов. Высокопроизводительно сработали токари А. Макарьев, А. Сидоренко, Н. Кольцов, З. Зырянова, И. Козлова, Ю. Рынгин, С. Сергеева и другие.

22 апреля на субботник выйдут инженерно-технические работники и ремонтники. Они произведут ремонт оборудования и его покраску, очистят территорию цеха от мусора и т. д. Деньги, заработанные на субботнике, будут перечислены в фонд десятой пятилетки.

А. КУРСАКОВ,
председатель комитета профсоюза ЦРМО № 2.

***

Организованно проходят ленинские субботники и в коллективе рудо-обогатительных фабрик. Здесь для каждого участка, бригады составлен четкий график. Первыми шестого апреля на субботник вышли все как один труженики четвертой бригады под руководством мастеров Б. Шиманова и И. Охота. В этот день они проводили уборку территории, покраску оборудования, собирали металлолом. Пример высокопроизводительного труда показали профорги бригад сепараторщик А. Теплов, дробильщик А. Губин, дежурный слесарь И. Субрицкий, мельник В. Гладков и другие.

С. АНДРЮШИН,
председатель комитета профсоюза РОФ.

***

Отлично поработала на своем субботнике вторая бригада цеха подготовки составов, где старшим мастером А. Горин. Труженики этого коллектива проделали большую работу: собрали шестьдесят тонн металлического лома, провели капитальную уборку некоторых участков цеха. Активное участие в субботнике приняли коллективы, руководят которыми В. Сидорин, В. Кулешов, В. Синебрюхов, А. Меньшиков, В. Железнов.

В. ВОРОБЬЕВ,
председатель комитета профсоюза ЦПС.

На триста станко-часов было изготовлено запчастей и деталей для капитальных ремонтов слябинга, четвертого листопрокатного цеха, доменного цеха в субботник, двенадцатого апреля, бригадой станочников механического цеха, руководит которой Е. Бережанский. В этом празднике труда приняло участие 117 человек.

— Наш коллектив, — сказал председатель комитета профсоюза механического цеха М. Бревнов, — всегда организованно выходил на коммунистические субботники. Нынешний год — пример тому. Активно участвует в таких трудовых праздниках не только бригада Бережанского.

После окончания субботника за ударную работу получили поздравления двадцать три труженика. Вот некоторые из них: токари Н. Луциева, Г. Силипенко, Н. Симаков, Г. Тиханюк, слесарь Н. Лисунов, строгальщица Н. Костикова.

Ю. АЛЕКСЕЕВ.

Грузы сверх плана

Высокопроизводительно работал коллектив цеха эксплуатации железнодорожного транспорта комбината в минувшем месяце. План по отгрузке выполнен на 106,1 процента, по грузоперевозкам — на 104,8 процента. За счет снижения простоев вагонов парка МПС высвобождено для дополнительных перевозок 3203 вагона. А за счет перевыполнения производственного задания перевезено сверх плана 568 395 тонн грузов.

Наибольшего успеха в социалистическом соревновании добились коллективы третьего и второго железнодорожных районов. Первое место присуждено труженикам третьего района. Лучшими по профессиям признаны: старший составитель П. Горматко, составитель К. Пронин, стрелочница В. Блинкова, приемосдатчик Л. Моторина, диспетчер Н. Ермолаев, помощник машиниста тепловоза В. Андриянов, сигналист Л. Долгополова.

Среди бригад лучшей признана бригада № 4, руководит которой Ю. Бобырев. По-ударному в этом коллективе трудились старший составитель Н. Зонов, составители В. Кравцов, И. Злобин, диспетчер Н. Берегласов и др.

М. ОЛЕЙНИК,
нормировщик цеха эксплуатации ЖДТ.

У МЕТАЛЛУРГОВ СТРАНЫ

На Криворожском центральном горно-обогатительном комбинате разработана установка на базе бульдозера ДЭТ-250 для перегона экскаваторов. Она состоит из рамы, на которой расположен генератор мощностью 35 кВт, и промежуточного вала, установленного на дополнительном кронштейне.

Связь между генератором и промежуточным валом осуществляется с помощью клиноременной передачи, а между промежуточным и карданным валом бульдозера ДЭТ-250 — муфты сцепления от автомобиля. Бульдозер ДЭТ-250 можно использовать для очистки дорог, а после включения муфты сцепления — как установку для перегона экскаваторов.

Магнитогорск — Кузнецк — Нижний Тагил

Итоги выполнения производственного плана за 10 дней апреля 1978 года по Магнитогорскому, Кузнецкому и Нижнетагильскому металлургическим комбинатам (в процентах)

	ММК	КМК	НТМК		ММК	КМК	НТМК		ММК	КМК	НТМК
Чугун	100,0	98,7	101,3	Прокат	94,7	95,3	88,0	Руда	96,5	102,8	103,7
Сталь	100,0	97,3	101,7	Кокс	100,1	98,9	100,9	Агломерат	95,7	101,8	101,5
								Огнеупоры	92,9	82,9	96,4

Итоги выполнения производственного плана за 10 дней апреля 1978 года по цехам и агрегатам (в процентах)

ММК		КМК		НТМК	
Доменный цех	100,0			Доменный цех № 1	101,4
Доменная печь № 2	96,7	Доменная печь № 1	100,1		
Доменная печь № 3	111,0	Доменная печь № 4	101,6		
Доменная печь № 4	102,4			Доменная печь № 4	101,5
Доменная печь № 6	103,0	Доменная печь № 2	101,7		
Доменная печь № 7	106,4			Доменная печь № 3	105,1
Мартеновский цех № 2	97,8	Мартеновский цех № 1	100,9	Мартеновский цех № 2	103,8
Мартеновский цех № 3	100,3	Мартеновский цех № 2	93,5		
Мартеновская печь № 2	99,6	Мартеновская печь № 2	97,2		
Мартеновская печь № 3	94,9	Мартеновская печь № 3	95,1		
Мартеновская печь № 11	90,8			Мартеновская печь № 17	97,1
Мартеновская печь № 12	96,4	Мартеновская печь № 10	100,6		
Мартеновская печь № 13	93,6	Мартеновская печь № 7	103,7		
Мартеновская печь № 22	107,2	Мартеновская печь № 8	99,1		
Мартеновская печь № 25	98,5	Мартеновская печь № 15	93,6		
Обжимный цех № 3	100,4	Обжимный цех	101,7		
Обжимный цех № 2	100,7			Блюминг	77,7
Бригада № 2 блюминга № 2	97,9			Бригада № 2 блюминга	97,5
Среднелистовой стан	108,3	Листопрокатный цех	96,8		
Стан «500»	89,3	Среднесортный стан	87,2		
Копровый цех № 1	95,9	Копровый цех	95,7	Копровый цех	79,6
ЖДТ	99,8	ЖДТ	100,4	ЖДТ	96,0