Каждый день — в разных городах

Много детей металлургов замечательно проводят время в экскурсионной поездке на пароходе по маршруту Уфа—Ростов. Дети пишут письма, в которых делятся своими впечатлениями со своими родителями, товарищами.

Вот одно из таких писем, которое написала своим родителям ученица седьмого класса Люда Комарова. Ее отец работает вагранщиком в чугунолитейном цехе...

«ЗДРАВСТВУЙТЕ, ДОРОГИЕ МАМА и ПАПА!

Я живу очень хорошо. Мы плывем и плывем. Только кое-где останавливаемся. Были в городе Ульяновске. Это большой и красивый город. Мы были в музее Владимира Ильича Ленина, это дом, в котором он жил в детстве. Мы были и в гимназии, в которой он учился, видели его парту, она стоит у открытого окна. Видели оценки, медали Володи Ульянова. В его доме были мы, в комнате его матери и других членов семьи. Там все очень просто.

Ходили к памятнику Ленину, к могиле его отца.

Потом мы останавливались в Куйбышеве. Это очень многолюдный и очень красивый город. По численности населения он превосходит Ульяновск. Там много старинных домов, красивый драмтеатр. Он напоминает старинный дворец. Были у памятника Чапаеву. Там фотографировались.

Мы плывем на пароходе «Демьян Бедный». Это большой двухпалубный пароход. В каютах очень удобно. Каюта на 4 человека. Постели мягкие. Распорядок у нас такой. Утром встаем, идем на зарядку, днем играем, читаем книги, ходим на экскурсии. Кормят хорошо.

Очень красиво — кругом вода и вода, летают чайки, а вдалеке леса, горы и города. Скоро мы подойдем к Саратову.

Я была на пароходе «Даугава», на нем плыл племянник В. И. Ленина. Это сын брата. Его зовут Виктор Дмитриевич Ульянов. Он небольшого роста, очень старый.

Мне письма не пишите, потому что они не дойдут, так как мы каждый день в разных городах.

До свидания...»

Да, много интересного увидит, путешествуя, Люда Комарова и ее товарищи по счастливому плаванию.

В. ЛЕОНИДОВ.

Сегодня в номере:

ЛИДИРУЕТ 28-я.

В честь своего праздника,

МОЛОДЫЕ ГОРНЯКИ НА ВАХТЕ.

Простои продолжаются.

ЮНЫЕ ТАЛАНТЫ.

ТАК ОТДЫХАЮТ ДЕТИ МЕТАЛЛУРГОВ.

НА ЗЕЛЕНОМ „КОСМОДРОМЕ“

Юные «космонавты» выходят на «стартовую» площадку.

В День металлурга жители «зеленого космодрома» — пионерского лагеря «Горный воздух» — встали, как обычно, утром рано. Послышались позывные из «космоса», заиграл горн. Совершив утренний туалет, позавтракав, «экипажи» «кораблей» и «ракет» выстроились на торжественную линейку. Этот день пионеры посвящали металлургам, провели эстафету на приз газеты «Магнитогорский металл».

Здесь все поставлено на «военную» ногу. Команда, экипаж, свой командный состав от лейтенанта (пионервожатых) до генерал-лейтенанта (старший пионервожатый Раиса Ивановна Казакова). Куда ни пойдешь, обязательно встретишь «космическое» название: космодром, стартовая площадка, орбита, клуб космонавтов, экипаж «Восток-2» и другие.

Корабли «Восток» — пионерские отряды. Экипажи «Ракет» — юные мечтатели — октябрята. Вот все они вышли на «орбиту» — торжественную линейку. Командир эскадры в чине «полковника», председатель совета дружины Нина Симонова, четким голосом отдает рапорт:

— Товарищ командующий космических полетов! Все экипажи кораблей «Восток» и «Ракет» выстроены на стартовой площадке. Настроение экипажей бодрое! К полету готовы!

— Внимание! Старт! — И «генерал-лейтенант» Раиса Ивановна дает выстрел из стартового пистолета. Раздались характерные звуки запуска космических кораблей, которые ребята слышали только в киножурналах. Одновременно на шест взмывает алое полотнище флага, духовой оркестр исполняет гимн Советского Союза.

Корабли и ракеты в полете. Раздается глухой голос, как бы за сотни километров:

— Земля, Земля! Говорит «Восток». Все 19 кораблей и ракет вышли на орбиту. Настроение космонавтов бодрое. Аппаратура работает нормально. Просим передать привет металлургам и поблагодарить их за отличную работу. Заверяем их, что юные космонавты задание выполнят с честью.

Задание детворе всем известно — хорошо отдохнуть летом, а потом учиться на «хорошо» и «отлично».

Так начался очередной день жителей лесного «космодрома» Сколько выдумки, смекалки, изобретательности вложено, чтобы этот день прошел интересно, увлекательно. Только следует посмотреть на колонну пионеров, как сразу в этом убедишься: различные костюмы, «космические» корабли и ракеты.

После торжественной линейки начались спортивные соревнования, игры, эстафета имени газеты «Магнитогорский металл». Победителями эстафеты вышли — космический экипаж «Восток-14» (средняя группа) и «Восток-4» (старшая группа). На вечерней линейке победителям были вручены «Почетные грамоты».

До позднего вечера веселились дети: смотрели концерт художественной самодеятельности, пели песни, играли. Только ниоткуда появившийся дождь заставил их разойтись по дачам, забраться под одеяло.

П. ГОРИН.

Комическая эстафета малышей с мячами. Забег дач «Луна» и «Юпитер».

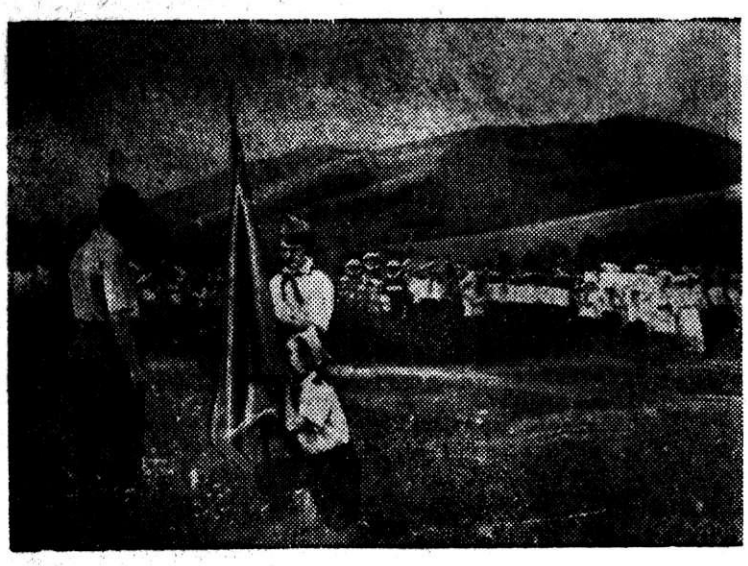

Один из торжественных моментов этого дня — начальник пионерского лагеря Иван Федорович Тумановский вручает дружинное Красное знамя новому совету дружины.

— Желаю вам, дорогие ребята, — говорит Иван Федорович, — хорошо отдохнуть в начавшейся смене и с честью пронести это знамя. Пионеры! В борьбе за дело Коммунистической партии будьте готовы! «Всегда готовы!» — дружно отвечают дети.

КАЖДЫЙ ТРЕТИЙ

Нелегок труд металлурга. Он требует большой силы, выносливости, ловкости. Приобрести эти качества помогает спорт. И неудивительно, что в коллективе рабочих Никопольского южнотрубного завода каждый третий — спортсмен.

Сейчас несколько тысяч рабочих завода выступают в заводской спартакиаде. Впервые в нее включены состязания пожилых металлургов — по настольному теннису, шахматам, волейболу, бадминтону и городкам.

За высокие достижения физкультурному коллективу завода присвоено почетное звание спортивного клуба «Трубник».

Журнал „Сталь“ № 7

Номер открывается передовой статьей «Выполнить решения Всесоюзного совещания сталеплавильщиков».

Доменщики могут ознакомиться с материалом об эффективности вдувания различных реагентов в доменные печи, о поведении цинка в доменной печи и его влиянии на огнеупорную футеровку шахты, об исследовании процессов восстановления железорудных концентратов с помощью облагороженного торфа, о реконструкции доменных печей с увеличением их полезного объема и футерованной воздушной фурме доменной печи.

Сталеплавильщиков заинтересуют статьи, освещающие вопросы контроля содержания углерода в кислородно-конвертерном процессе, рафинирования 100-т мартеновских плавок жидким синтетическим шлаком в ковше, гидродинамики мартеновских ванн, отливки изложниц из магниевого чугуна в кокиль с металлическим стержнем, влияния основности шлака на десульфурацию металла в процессе кислородной конвертерной плавки, обработки конвертерной и мартеновской стали электропечными шлаками. Представляет интерес также рецензия на книгу Н. А. Вечера «Высокопроизводительная работа мартеновских печей».

В разделе «Электрометаллургия» опубликованы статьи «Графитовые электроды с защитным покрытием и вопросы расхода графитового материала у торца» и «Механизация электросталеплавильного производства в связи с его автоматизацией».

Ферросплавщикам предлагается материал о роли карбида кремния и вращения ванны печи при выплавке кремния и его сплавов.

Вопросы прокатного и трубного производства освещаются в статьях «Соотношение продольной высотной и поперечной деформации в зоне обжатия при прокатке», «Получение труб из металла непрерывной разливки», «Новая калибровка линеек прошивных станов», «Расширение выпуска экономичных профилей проката, труб и метизов».

О повышении качества электрошлаковой подшипниковой стали, а также цементуемых и улучшаемых сталей ДИ-2, ДИ-3, ДИ-3А (ЭП176) и ДИ-4 сообщается в соответствующих статьях в разделе «Металловедение и термическая обработка». Здесь же опубликованы результаты исследования износостойкости литых деталей валковой арматуры, а также влияния скорости кристаллизации на состав сернистых включений в непрерывном слитке стали 65Г.

Экономисты Днепропетровского металлургического института и Приднепровского совнархоза делятся опытом применения корреляционного анализа при определении удельного расхода кокса. Представляет интерес сообщение о разработке оперативных графиков работы прокатных станов с помощью математических методов.

Вниманию металлургов, занимающихся вопросами металлургической теплотехники, предлагается новый расчет температуры стенки металлического рекуператора, при котором учитывается влияние излучений из предрекуперативного пространства.

В журнале опубликован материал об испытании слоистых и пресс-композиционных древопластиков и применении их на прокатных станах, информация о павильоне «Металлургия» Выставки Достижений Народного Хозяйства СССР, а также краткие сообщения о новых исследовательских работах, проведенных лабораториями заводов и институтов.

Редактор П. В. ПОГУДИН.

Партком ММК выражает соболезнование секретарю партбюро мебельного цеха Каткову Александру Николаевичу по поводу смерти матери Пелагеи Фроловны.

Адрес редакции: гостиница, 2-й этаж Телефоны 3-38-04, 3-31-33, 3-47-04

ФБ17400 Магнитогорск. Типография ММК. Заказ № 4141