Голый король среди нас

На политическом небосклоне появилась партия, сеющая экстремизм

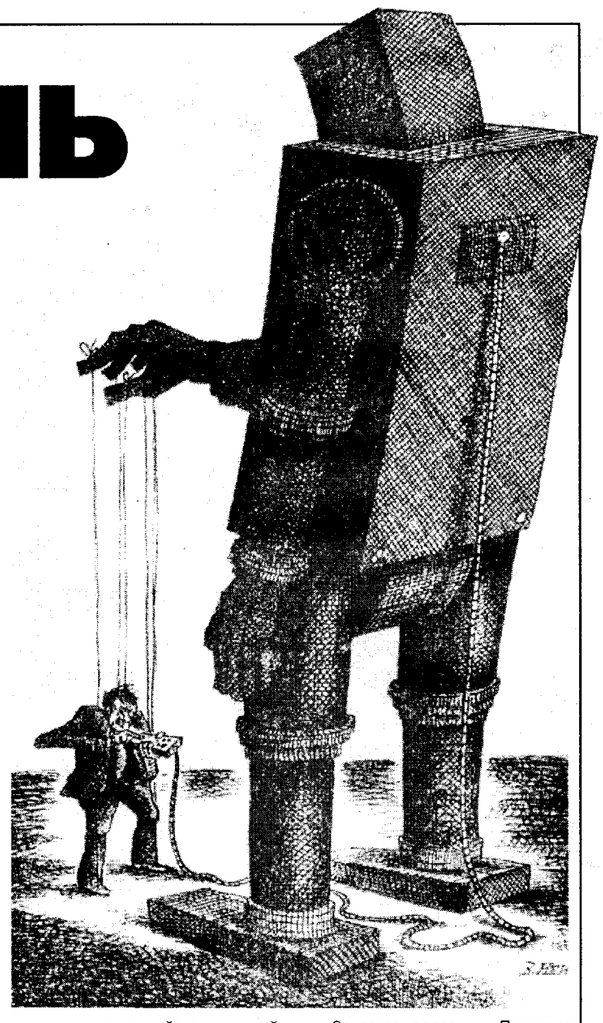

Нынче партий навалом. И все обещают алчущему обывателю благоденствие. Лишь бы только он присоединился к данной – «имя рек» – партии. И тогда все будет в ажуре.

На нашем пестром политическом небосклоне заявило о себе «Единение». Не путайте его с бывшим «Единством», которое объединилось с «Отечеством», назвалось «Единой Россией», создало фракцию в Государственной Думе и первичную организацию в Магнитогорске.

В нашей редакции «Единение» объявилось следующим образом. В июне прошлого года Председатель ЦК данной Концептуальной партии Константин Петров прислал отпечатанное на хорошей бумаге письмо «Не все жиды – евреи». Речь шла «о подмене слов и понятий в средствах массовой информации и еще кое о чем». Реакция газетчиков «Металла» на сей меморандум была резко отрицательной. Магнитогорскому депутату Госдумы Павлу Крашенинникову вручили документы «Единения» с предложением запретить сию «партбяку». Мол, ее позиции «подпадают под УК РФ» поскольку «разжигают рознь». Во время недавнего очередного пребывания в Магнитке Павел Владимирович подал в горпрокуратуру исковое заявление на газету данной партии «Мъра за меру» как нарушителя закона об экстремизме.

Попробуем разобраться, чем обосновывают свою позицию «единенцы», что предлагают.

В соответствии со своей Концепцией общественной безопасности «Мертвая вода» – КОБом, теоретики «Единения», в частности, заявляют:

– Решить все национальные вопросы, жить в дружбе и согласии все народы Земли смогут тогда, когда перейдут от сатанинского замысла (концепции) жизнеустройства на Божеский замысел КОБы, от принципа «разделяй и властвуй» к принципу «соединяй и здравствуй».

Ничего не скажешь: намерение доброе. В той или иной разновидности оно провозглашается еще с библейских времен, когда бог наказал нахальных строителей Вавилонской башни разноязычием за их стремление к небу. Председатель «Единения», ратуя за дружбу народов, в качестве одного из фундаментальных обоснований использует знаменитый «Толковый словарь живого великорусского языка» Владимира Даля. Дело в том, что при его переиздании в 1955, а затем и в 1980 году изъята статья «жид». Мудрый русский писатель Александр Солженицын никаких комментариев по этому поводу в своей книге «200 лет вместе» не делает. Просто подтверждает, что «в своих дореволюционных изданиях словарь содержал немало слов и разговорных выражений, производных от «жид», отметив его так называемое «юго-западное» происхождение – Украину, Белоруссию, Польшу. По сей день в Польше слово «zyd» означает «еврей». Да и какой тут может быть комментарий? Словарь с изъятием издан всего лишь два года спустя после кончины Иосифа Сталина. А парадоксы мышления ленинского наркома по делам национальностей общеизвестны: половина его соратников и врагов – евреи, а еврейской нации как таковой он не признавал. Общеизвестно и другое: вступать с Иосифом Виссарионовичем в полемику было смертельно опасно.

По мнению же «единенцев», с одной стороны, «контрабандная подчистка задним числом исходного текста словаря В. Даля злоумышленный акт агрессии против русского народа, а с другой, выражение собственного ожидовления цензора. Единственная причина изъятия из советских переизданий статьи «жид», – что означает скупой, корыстный купец, – создать условия для разжигания в будущем «антисемитизма», – одного из инструментов глобальной политики, осуществляемой «глобалистами».

– Вызывает удивление, – продолжают «единенцы», – что отвратительные жидовские человеческие качества, порицаемые всеми народами, сами представители еврейства упорно связывают со своими нравственными характеристиками, вместо того, чтобы размежеваться с ними, использовав статью «жид» в словаре В. Даля.

Технология политических конъюнктурных игрищ за всю историю человечества изменений не претерпела: «Будь в составе моего клана – получишь молочные реки с кисельными берегами».

Вот как, оказывается, все просто. И чего это мировое сообщество тысячелетиями не может разобраться с пустяковой национальной проблемой?

– Даже если всем евреям присущи именно эти безнравственные качества – жадность, стремление обмануть ближнего, – заключают «единенцы», – то тогда корни антиеврейзма нужно евреям искать в себе, а не в окружающих. Также не может быть речи и об антисемитизме, поскольку евреи не являются не то что семитами, еврейство вообще не нация.

Данный железный постулат «единенцы» подкрепляют сталинским определением термина «нация».

Налицо далеко не первое очевидное противоречие в их рассуждениях. Опираясь на авторитет И. Сталина, они делают вид, что злоумышленное изъятие далевской статьи «жид» осуществлено отнюдь не сталинскими цензорами.

На основе филологических раскопок «единенцы» установили, что «жид не обязательно еврей, а еврей – не обязательно жид». Таким образом, не признавая еврейской нации, как таковой, они заступаются за ее представителей. И теперь окончательно непонятно: есть эти евреи или, в конце концов, их нет? По всей видимости, все же их нет, поскольку сам «ортодоксальный раввин, не имеющий национальной принадлежности» Карл Маркс утверждал: «Химерическая национальность еврея есть национальность купца, вообще денежного человека». Попробуй выстоять против таких авторитетов.

Так мой отец оказался человеком без родины и нации. Он много работал, любил женщин и хороших собеседников. Ему некогда было заниматься националистической дребеденью. Возникла потребность заступиться за отца. Надеть, так сказать, рыцарские доспехи.

Заступничество не понадобилось. Сработал феномен Магнитки. Редактор газеты нашего технического университета Аня Картавцева попросила предоставить фотографию отца для энциклопедии города Магнитогорска. Можно представить себе мою растерянность. Она выбрала сделанный мною в детстве снимок. Под конец я был ошеломлен окончательно. Текст об отце написал мой давний друг Виктор Павелин – горняк, журналист и поэт. Его подпись в энциклопедии обведена траурной рамкой. Что он позаботился о памяти моего отца, я узнал, когда его уже не было в живых. Мир и низкий поклон его доброй душе!

Публикация материалов о моем отце и сотнях наших земляков – суть магнитогорского феномена. Аура Магнитки изначально отвергает национализм. Она возвеличивает работящих и творческих людей, снисходительно терпя лодырей и рвачей. Трудно понять, на какой почве среди наших земляков пустила ростки фракция «Единения».

Отправив на задворки цивилизации представителей «химерической нации евреев», «единенцы» взялись за их детей. Моя мама Людмила Антоновна – русская, православная, крещеная. Я есть производное от «смешанного брака», а таковых «единенцы» учат:

– Сначала человек сам должен определить, к какой нации он себя относит (особенно дети в смешанных браках). Затем общество должно признать его в качестве такового (или не признать), что зависит от поведения человека в жизни, его нравственности, привычек и т. д. и т. п.

Приходится доказывать свою самодостаточность. Среди моих друзей были казачьи потомки братья Петровы и Станислав Мелешин, мордвин Сергей Бурмистров и еврей Леонид Ветштейн, татарин Габдулла Ахметшин и немец Эвальд Риб, русские Виктор Туманов и Сергей Евстифеев. Каждому из них я многим обязан. И если бы я заговорил с ними постулатами «Единения», они посчитали бы меня законченным идиотом. Память о них греет душу и надежной броней защищает меня от «размышлизмов» этой партии национальной озабоченности.

Слесарному мастерству в годы моей рабочей юности меня учил основательный и малоразговорчивый Дмитрий Акулов. Однажды с ним и компанией цеховиков мы завалились посидеть за рюмкой чая ко мне. Отец был дома и обрадовался нашествию. Меня, правда, быстро выперли из-за стола: мол, садись за свои конспекты. О чем ребята беседовали с отцом, не ведаю. Финал воспоследовал на следующее утро в цехе. Дмитрий Акулов, оценивающе разглядывая меня, спросил:

– Говорят, твой отец еврей?

Я не отрицал.

– Ну что ж, может быть, – согласился он. – Но батя у тебя отличный мужик, а тебе до него топать и топать. Иди работай. Да без перекуров.

Так в цехах комбината, в отличие от «единенцев», незатейливо решались проблемы национальной политики.

Все без исключения политические партии объединяют две особенности. Первая: они производят только обещания. Ничего материального они не производят. Вторая: все они исповедуют закон, провозглашенный Владимиром Лениным:

– Когда идеи овладевают массами, они становятся материальной силой.

И идет идеологический охмуреж, сопровождаемый кликами о том, как нашего брата дурят.

А не будь дураком. Или – исповедуй принципы той партии, которая тебя устраивает. И потом не кричи во всеуслышание, что тебя обдурили.

История свидетельствует: первые политические партии имелись аж в первобытно-общинном строе. Вождь племени, не поделивший шкуру мамонта со своим жрецом или иным соперником, вербовал себе сторонников. Его оппонент занимался тем же самым. И оба кричали о благоденствии широких пещерных масс. Сионизма в ту пору не было. Не зря же говорят, что глупые язычники ничего не знали о существовании евреев и потому все свои беды списывали на злые силы природы.

Технология политических конъюнктурных игрищ за всю историю человечества изменений не претерпела: «Будь в составе моего клана – получишь молочные реки с кисельными берегами». Менялись лишь эпохи, страны и наименования партий. И вряд ли стоило бы мусолить эту тему, если бы нам не пудрили мозги. Здравое житейское восприятие действительности не всегда и не всех спасает от демагогии некоторых политических объединений. В противном случае их бы просто не было. Пример тому – «Единение».

Характерно, что жгучий национальный вопрос совершенно не возникает у ветеранов Великой Отечественной войны и в коллективах металлургов. Иначе говоря, среди братьев по огню. В их среде действует закон «плечом к плечу с товарищем», а какой нации это плечо – дело десятое. Они считают, что есть лишь две партии: воров и обворованных. Словоблудие политических объединений, озабоченных решением национальных проблем, они инстинктивно отвергают. Между тем демагогия на эту тему живучая и действенная, она бьет по самым низменным нашим чувствам. «Единенцы» великолепно пользуются ею.

Ее теоретики активны и энергичны. На октябрьский захват заложников в «Норд-Осте» они моментально откликнулись спецвыпуском, «называя вещи своими именами». Подписав свое толкование террористического акта «Внутренним Предиктором СССР», они считают российско-чеченский конфликт столкновением «элит»:

– «Демократизаторы» России, захватившие Кремль, – приверженцы высоко цивилизованного глобального рабовладения, осуществляемого на основе монополии на ростовщичество иудейских кланов во всех государствах. Чеченский паханат выражает концепцию первобытного рабовладения, осуществляемого грубым насилием (зинданы, ошейники и кандалы, членовредительство и убийства рабов). В этой приверженности к рабовладению обе стороны конфликта не правы.

После многозначительных, в том числе излюбленных ими филологических обоснований, «единенцы» так отвечают на исконно российское «что делать?»:

– Перестать трястись над каждым рублем или баксом, перестать гоняться за ними. Начинать учиться верить по жизни Богу, а не подменять веру Ему по жизни, верой в авторитет того или иного Писания, вероучителей и служителей культа.

И тут же – призывают «учиться диалогу с Богом».

Некоторые предупреждения у них отдают мистикой. В предисловиях теоретического двухтомника КОБы «Мертвая вода» апостолы «единенцев» пророчествуют:

– Использующий настоящие материалы в своей деятельности, при фрагментарном их цитировании, либо же при ссылках на них, принимает на себя персональную ответственность, и в случае порождения смыслового контекста, извращающего смысл настоящих материалов, как целостности, он имеет шансы столкнуться с «мистическим» внеюридическим воздаянием.

И на эту заумь клюют. Мои родители, участники гражданской войны, говорили, что во времена больших социальных потрясений всегда было много пены.

При случайной встрече ректор МаГУ Валентин Романов – помимо массы заслуженных им регалий он, в первую очередь, доктор философских наук, профессионально судящий о политике, – на мой вопрос о «Единении» покрутил пальцем около виска. Сопутствующую лексику опускаю в целях экономии газетной площади.

Остается вслед за Лениным констатировать:

– Есть такая партия!

Она ходит среди нас голым королем, не ощущая своей наготы.

Есть другие партии. Они предлагают конкретные лозунги и призывают к конкретным делам. Дешевая, а тем более заумная демагогия в их рядах не проходит: засмеют или пошлют куда подальше. В столпотворении теоретизирующих болтунов им непросто заявить о себе: за 15 лет «демократических преобразований» в России политические оракулы потеряли доверие людей. Но партии здравого смысла все увереннее заявляют о себе.

К ним близка по духу великая и непобедимая партия садоводов. Ее не защищают ни любимая наша милиция, ни родное государство. И потому на 30 тысяч садоводов Магнитки едва наберется тысяча, которых не грабили мародеры. За четверть века убедился: эта партия исповедует труд на земле и демонстрирует в массе своей настойчивость, порядочность и взаимовыручку. Толкование национального вопроса у этой партии имеет особый колорит.

Мой сосед по саду Виктор Михайлович Маслов, всю жизнь проработавший мастером-огнеупорщиком на комбинате, женат на татарке Розе Зайнулловне. У них заботливые работящие дочери. Моя попытка во время одного из перекуров растолковать ему тонкости позиций «единенцев», вызвала у него недоумение.

С возрастом – так заповедано природой – человек теряет зубы, волосы и иллюзии. Утрата доверия к политическим аттракционам – одна из самых отрадных. Разговоры о них хоть и вспыхивают порой среди садоводов, но устойчиво считаются никчемными:

– Пользы от политдеятелей – один вред.

И сломать стереотип не удается. Здравый житейский смысл и реалии дня противостоят политической демагогии.

Взрослеют наши дети и берут на себя все больше наших забот о земле. Под цветущими яблонями и вишнями бегают подрастающие внуки...

Господи, ну при чем тут политические баталии? Ведь это же сад!

Владимир КАГАНИС.

СЕРПАНТИН

Инстинкт самосохранения

ВСЕЛЕННАЯ. Инстинкт самосохранения корнями своими уходит во врожденный страх смерти. Благодаря этому страху человечество пришло к нынешнему долголетию и выносливости. Науки, имеющие дело с сохранением и продлением жизни, современное медицинское знание, все достижения цивилизованного комфорта – все это рождено на базе страха смерти, который щедро питает инстинкт самосохранения, направленный на выживание индивидуума, на продление его существования. Человечество выживает как царство природы благодаря тенденции страха, этой инстинктивной реакции самосохранения человеческой единицы.

Снежинки – дело научное

КАНАДА. Проведя многие годы за рассматриванием, изучением и фотографированием снежинок, канадский исследователь Чарльз Найт никогда не относился к своей работе холодно. Он пытался понять снег на молекулярном уровне. Высоко над землей «сверхохлажденные» капли воды образуют облака. Несколько капель, содержащие «ядра льда», замерзают и начинают расти. «Молекула за молекулой, сложные формы, которые для нас ассоциируются со снежинками, образуются в облаках», – рассказал Найт. – «Когда эти кристаллы собираются вместе, возникают хлопья снега». Когда на зимних курортах заканчивается настоящий снег, его делают, распрыскивая воду в холодный воздух. Но без специальных хитростей вода, выбрасываемая из снежной пушки, образует на поверхности слой льда, который превратит склоны в вертикальные катки. Чтобы этого не случилось, в воду для этих машин добавляют искусственные ядра льда, изготовляемые из культур бактерий.

Новая школьная форма

США. В одной из школ Нью-Джерси, США, разгорелся громкий скандал. Администрация школы оставила после уроков нескольких мальчиков, пришедших на занятия в юбках. Ребята взбунтовались, мотивировав это тем, что «девочкам можно носить и юбки и брюки, и их за это не наказывают».

Как пишет Gloucester County Times, вначале школьники из Нью-Джерси надели юбки в шутку, по случаю какого-то школьного события. Один из учеников, Джим Хамер рассказал: «Вначале это была шутка, но сейчас это дискриминация».

Директор школы Джозеф Канатаро заявил, что ученики в юбках были наказаны за то, что нарушили школьную дисциплину и вызвали беспорядки в классах, явившись в таком виде. «По сути, это совершенно безобидно, но это также совершенно бессмысленно и нарушает дисциплину в школе», – сказал он.

Между тем, мальчики настаивают, что их юбки имеют дозволенную длину и никоим образом не мешают учебному процессу. По крайней мере, не мешали, пока преподаватели не решили наказать их.

Муха... с ногами на голове

РОССИЯ. Снабдить муху лишними лапками удалось недавно столичным генетикам. Как сообщили в Институте биологии гена РАН, восьминогое существо появилось случайно, при моделировании различных форм мутаций у мух-дрозофил. Оказалось, что всевозможные уродства возникают при скрещивании лабораторных мошек с дикими. Так, скрестив однажды самку из пробирки с диким самцом, специалист института Ольга Симонова пыталась найти гены, которые почти у всех мутантов вызывали недоразвитие крыльев и щетинок. Однако результат превзошел ее ожидания и заставил на время переключиться с крыльев на другие органы. Дело в том, что у потомка дикой и лабораторной дрозофил впервые выросли на голове две лапки. То есть, кроме имеющихся шести лап у нее стало восемь, как у паука. Интересно, что «ноги», которые оснащены вкусовыми рецепторами, заменили на голове мушиные антенки, отвечающие за обоняние. Чуть позже удалось выделить ген, который вызвал подобную мутацию. Мало того, ученые уверены, что такой ген есть и у человека. Правда, пока он себя не проявил.

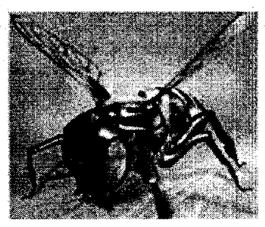

16 миллионов потомков

МОНГОЛИЯ. Имея в своем распоряжении одну-единственную молекулу ДНК, генетика иногда может заниматься историческими изысканиями. Так, группа ученых опубликовала исследование, из которого выясняется, что около 16 миллионов человек, живущих сегодня на азиатском континенте, имеют общего предка по мужской линии.

По словам руководителя группы Криса Тайлер-Смита, специалиста из Оксфордского университета (Великобритания), этим общим предком был ни кто иной, как Чингисхан (1167-1227) или, точнее, его дед по отцу, живший около тысячи лет тому назад, пишет «Le Figaro».

В XIII веке Монгольская империя простиралась от Китая до Каспийского моря. Семьсот лет спустя ее следы еще заметны в генетическом багаже азиатского населения мужского пола. Так, 8 процентов мужчин, живущих в Китае, Пакистане, Узбекистане и Монголии (части бывшей Монгольской империи), обнаруживают много общих черт в хромосоме Y (мужской). Поскольку эти характеристики передаются у мальчиков без изменений из поколения в поколение, ученые вправе утверждать, что они происходят от одного человека. Кого? Это большой вопрос, поскольку Чингисхан был похоронен тайно. Его могила до сих пор не найдена и его ДНК неизвестна. Поэтому, чтобы выдвинуть данную гипотезу, генетики прибегли к историческим аргументам.

У Чингисхана был гарем. По завершении всех своих победоносных битв он желал, чтобы побежденные отдавали ему самых красивых женщин. Его старший сын не отставал от отца: у него было 40 сыновей. Его внук Хубилай, правивший Китаем, также имел многочисленных наложниц и 22 законных сына. Каждый год его гарем пополняли 30 юных девственниц.

Ровесник века на Монблане

ЯПОНИЯ. Человеку столько лет, на сколько он себя чувствует. Эту истину еще раз подтвердил японец Кейдзо Миура, которому на днях исполнилось 99 лет. Свой день рождения он отметил восхождением на высокую вершину Европы – Монблан.

Вместе с ним в горы отправился его сын – ему 70 лет – и внук, которому всего 37. Долгожитель стал самым пожилым человеком за всю историю альпинизма, который на горных лыжах съехал по склону Монблана. Кстати, именно там и зародился этот вид спорта.

Подняться на высоту почти 4 тысячи метров под силу не всякому спортсмену. Из-за разреженного воздуха там трудно дышать, поэтому юбиляру пришлось надеть кислородную маску. Впрочем, как утверждает Миура, главные подвиги еще впереди, ведь через год ему исполнится 100 лет.

Правда-матка от Виталия

ЗВОНОК

Неожиданный отклик получил «Магнитогорский металл» на другой день после публикации материала Юрия Буркатовского «Наклюкался – и в вытрезвитель».

В редакцию позвонил один из читателей газеты, ознакомившийся с материалом. Удивительно то, что автор телефонного звонка не стал скрывать своего имени. Он назвался Виталием Георгиевичем Воронцовым.

– Чистые коечки и простыни, – хмыкнул в трубку Воронцов. – Ничего там такого нету. Я вам расскажу правду. Милиция подъезжает к рюмочным, где бывают люди после трудового дня. Хватает тех, кто даже чуть зашатался и тащит в «трезвяк». А бомж, где бы не валялся, его сроду не подберут. Что с него взять? С трудового человека всегда можно поиметь. В «трезвяке» не десятой свежести одеяла и простыни. И вонища не продохнуть. И вообще эти вытрезвители надо закрывать. То, что написал о вытрезвителях Юрий Буркатовский, – откровенная туфта, – врезал правду-матку Виталий, который, судя по нетвердой речи, говорит об этих заведениях не с чужих слов, а испытал все прелести, что называется, на собственной шкуре.

Николай ОРЛОВ.

Слабый пол под прессом сильного

В жестокости мужей многие женщины винят самих себя

С этими дамами не побалуешь

Всемирная организация здравоохранения утверждает: разные формы насилия над женщиной становятся причиной многих заболеваний, в том числе онкологических. Сотрудники Центра психологической помощи женщинам «Ярославна» опросили москвичек разного возраста, семейного и социального положения. Оказалось, что более 65 процентов из них испытывают тот или иной вид насилия. Как правило, обидчиками являются собственный муж или родители.

Самый распространенный вариант насилия – унижение и критика. Женщину шпыняют за то, что она не то делает, плохо выглядит, не умеет готовить. С ней грубо разговаривают, муж угрожает уйти к другой женщине, забрать детей, запрещает общаться с родственниками и подругами. На втором месте насилие экономическое – приходится просить деньги на необходимые траты, выслушивать упреки в расточительстве и терпеть контроль над расходами. И, наконец, насилие физическое и сексуальное.

В обществе бытует мнение, что насильники – это либо закоренелые пьяницы и дебоширы, либо люди с психическими отклонениями – извращенцы и маньяки, которые заманивают женщин в ловушки, а также бродят по ночам в темных переулках. Однако все иначе. Опросы показывают, что чаще всего женщину насилуют дома и на работе! Причем обидчики вроде бы вполне нормальные, уважаемые люди. Некоторые имеют репутацию примерного семьянина.

Исследования ученых выявили несколько интересных фактов. Скажем, гораздо чаще от побоев, унижения в собственной семье страдают работающие замужние женщины, имеющие детей. И уж совсем поразительно, но подавляющее число жертв оправдывают обидчиков, винят прежде всего себя за жестокость мужа. Откуда такая терпимость? По мнению слабого пола, именно женщина ответственна за все, что происходит в семье.

Вот и разберись в душе русской женщины. Может, это исконно наше «бьет – значит, любит»? Хоть так внимание обращает? И может, прав был Рейган, сказавший: «Россия держится на русской женщине»?

Исторически сложилось, что замужество для нее – главная цель. Стратегия, которую впитывают с молоком матери. Из поколения в поколение матери внушают дочерям, что женщина создана для мужчины, а потому должна быть кроткой, терпеливой и уметь прощать. Нельзя жаловаться, особенно посторонним, выносить «сор из избы», а если с ней произошло что-то дурное, она скорее всего сама и виновата – дала повод.

Для тех, у кого замужество – личная жизненная карьера, развод равносилен краху. Им остается одно – стараться избегать конфликтов. Но, как показывает жизнь, эта тактика не спасает. Более того, не получая отпора, мужчина со временем входит во вкус, жестокость возрастает. Но женщины продолжают терпеть и мучиться в добровольном домашнем рабстве.

По мнению социологов, в реальности фактов насилия значительно больше, чем указано в анкетах. Многие женщины либо сознательно лгали, потому что им было неловко признаваться, либо рассматривали привычное поведение мужа как непременный атрибут семейной жизни.

Наталья РЕЗНИК,
«Российская газета».