ПРОЛЕТАРИИ ВСЕХ СТРАН, СОЕДИНЯЙТЕСЬ!

Магнитогорский МЕТАЛЛ

Орган парткома, профкома, комитета ВЛКСМ и управления Магнитогорского дважды ордена Ленина, ордена Октябрьской Революции и ордена Трудового Красного Знамени металлургического комбината имени В. И. Ленина

№ 28 (7227)
Газета выходит с 5 мая 1935 года

ВТОРНИК, 5 марта 1985 года
Цена 2 коп.

Продолжить традицию коммунистического субботника

Вчера коллектив коксохимического производства выступил с патриотическим начинанием поддержать инициативу москвичей и провести коммунистический субботник в честь 115-й годовщины со дня рождения Владимира Ильича Ленина.

Коксохимики призвали тружеников комбината организованно провести трудовой праздник. «Красные субботы» металлургов по традиции отмечены высокопроизводительным трудом. Многие из коллективов берут обязательство отработать этот день на сэкономленных материалах.

Ленинскому коммунистическому субботнику — ударный труд металлургов Магнитки.

НА ПРАВОМ ФЛАНГЕ ПЯТИЛЕТКИ

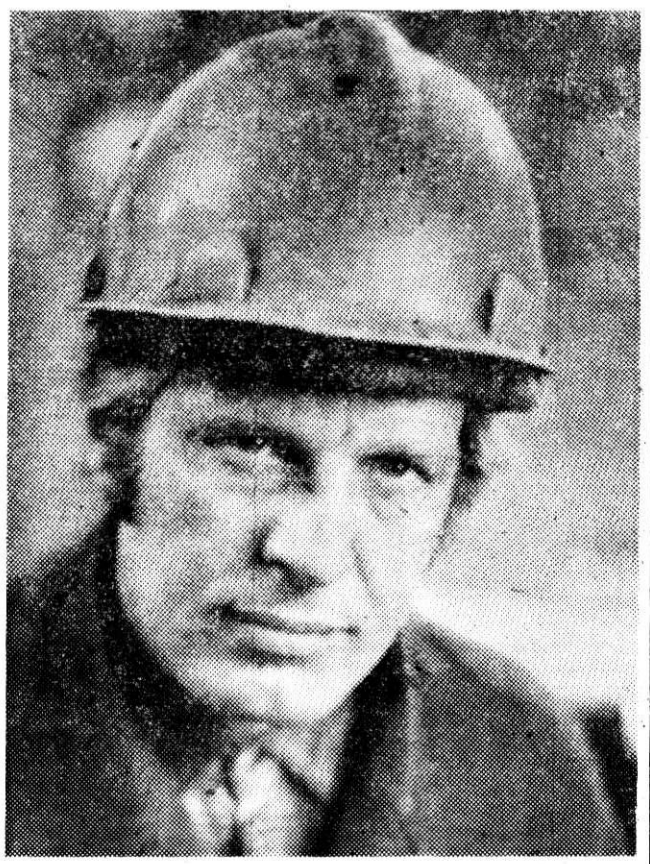

Более двадцати лет тому назад после окончания ГПТУ № 13 пришел работать в первый мартеновский цех Геннадий Лаврентьев. Первые годы работал подручным сталевара, постигая секреты огненной профессии, учась у старших товарищей. Потом стал сталеваром, мастером. Работая, продолжал учебу в индустриальном техникуме. Здесь же в цехе был принят в ряды КПСС. За высокопроизводительный труд Геннадий Иванович Лаврентьев награжден орденом Трудового Красного Знамени, он является лауреатом областной премии имени Г. И. Носова. Сейчас Г. И. Лаврентьев — сменный помощник начальника цеха. Бригада, которой он руководит, — одна из лучших в цехе. Приказом директора комбината коллектив бригады и ее руководитель Г. И. Лаврентьев отмечены денежной премией.

На снимке: руководитель лучшей бригады первого мартеновского цеха Геннадий Иванович ЛАВРЕНТЬЕВ.

Фото Н. Нестеренко.

Традицией на комбинате стала практика проведения собраний партийно-хозяйственного актива в тех случаях, когда необходимо коллективно обсудить важные задачи, найти правильный выход из сложного положения, наметить перспективы дальнейшей работы. Так было на финише прошлого года. Благодаря коллективному решению коммунистов была объявлена декада ударного труда за успешное выполнение годового плана и социалистических обязательств и трудящимися комбината проведены массовые субботники на рабочих местах в свой выходной.

Необходимость в проведении собрания партийно-хозяйственного актива, состоявшегося 1 марта, была продиктована большим отставанием от плана по выпуску всех основных видов продукции и необходимостью преодолеть его в кратчайшие сроки.

Сегодня публикуется репортаж с большого совета металлургов Магнитки и сообщается об основных решениях и предложениях коммунистов.

С докладом об итогах работы коллектива комбината с начала года выступил главный инженер ММК И. Х. Ромазан.

НАШ ДОЛГ: НЕ СДАВАТЬ ПОЗИЦИЙ ФЛАГМАНА!

Изложение доклада главного инженера комбината И. Х. РОМАЗАНА

С начала года коллективом комбината недодано около 80 тысяч тонн проката, заказы по чугуну выполнены только на 40 процентов. Отставание от плана по выпуску всех основных видов продукции измеряется десятками тысяч тонн.

Сложившееся положение является следствием не только объективных внешних причин: резкого ухудшения погодных условий, перебоев с поставкой железорудного сырья и недостатками в работе железнодорожного транспорта. В значительно большей мере на возникновение критической обстановки повлияли внутренние недостатки в организации производства непосредственно в цехах и на переделах, неудовлетворительная подготовка к работе в осенне-зимний период.

Усиление снегопадов и метелей в течение всего февраля сопровождалось острыми сбоями технологических перевозок и потерями производства по всему металлургическому циклу. Начало отставанию было положено подразделениями горно-обогатительного производства.

Особую тревогу и по сегодняшний день, когда нет абсолютно никаких внешних причин для неудовлетворительной работы, вызывает положение на известняково-доломитовом карьероуправлении. Практически весь февраль то по причине выхода из строя пластинчатого питателя или грохотов, то потому, что плохо производилась уборка пыли, ни одного дня не поступало 580 плановых думпкаров дробленого известняка. Производство не поднималось выше 350 думпкаров. Отсюда начались нарушения технологии по всей производственной цепи комбината.

В минувшем месяце начальник ИДК Б. М. Лукьянчиков не сумел настроить коллектив и противопоставить сложившейся обстановке бесперебойную поставку флюсов из карьера на дробильные фабрики и работу самих фабрик без простоев. Не сумел он добиться стабилизации обстановки и сегодня. В результате ежесуточной нехватки 100—150 думпкаров флюсов аглофабрики простояли 500 часов.

Неподготовленность к работе в зимних условиях на руднике, руководимом Е. Н. Циглером, проявилась в том, что отгрузка руды производилась со снегом. На рудообогатительной фабрике во главе с ее начальником А. П. Беляевым не учли изменившихся условий и при переработке заснеженной руды допустили забивку трактов особенно на дробильно-обогатительной фабрике № 5. Она ни одного дня в феврале не работала в требуемом плановом режиме, а порой и совсем не производила концентрат. На склад концентратов аглофабрик недодано около 26 тысяч тонн сырья.

Неподготовленным к приемке заснеженной руды на бункеры склада концентратов оказался и начальник этого участка Е. Л. Нагнибеда. Трактора часто выходили из строя, думпкары плохо очищались от налипшей руды, возникали большие перепростои вертушек под выгрузкой. Доходило до того, что вместо 7—8 вертушек по графику выгружалось не больше четырех.

Ежесуточно с участка усреднения привозных руд на аглофабрики недопоставлялось по 5—10 рудных вертушек. При формировании рудных штабелей зимнего запаса начальник УУПР А. Н. Петров не укрыл их агломелочью, хотя это предусматривалось мероприятиями по подготовке к зиме. В итоге произошло глубокое промерзание штабелей, образование большого количества мерзляков. Начались затруднения с отгрузкой сырья. Недопоставка руды с фабрик и склада концентратов привела к тому, что полностью были «съедены» запасы и на аглофабрике № 1. К тому же не хватало известняка. Начал расти долг аглофабрик, ухудшилось качество выпускаемого ими сырья для доменных печей.

Нестабильностью в этих условиях отличалась и работа железнодорожного транспорта. Достаточно сказать, что только 7 февраля недовезено 12 тысяч тонн руды, 6 тысяч тонн известняка, 1,8 тысячи тонн лома из копрового цеха № 1, 26 мульдовых составов из копрового цеха № 2. Из-за нехватки железнодорожного транспорта в эти сутки потеряно 2,5 тысячи тонн агломерата и 1,5 тысячи тонн чугуна.

Неудовлетворительная выгрузка вагонов с углем, ломом и другими грузами привела к тому, что остаток вагонов парка МПС на комбинате длительное время превышал 2000 единиц. Февраль выявил, к чему приводит несогласованность смежников. В ночную смену 22 февраля станция Ежовка остановилась не только из-за отсутствия воздуха, но и в результате плохой взаимосвязи коллективов цеха пути (начальник Д. М. Сызько) и РОФ (начальник А. П. Беляев). 23 февраля в смене диспетчера А. М. Таболина на три с половиной часа было остановлено движение на станции РИС, а присутствовавший при этом заместитель начальника цеха горного транспорта В. М. Пупейко хотя и располагал достаточным количеством людей, но необходимых мер по организации движения составов не принял.

Сама обстановка вынуждала побеспокоиться о выделении дополнительной техники, однако начальник управления ЖДТ комбината Е. А. Смирнов с опозданием направил дополнительные локомотивы на станции Гранитная и Нижняя дробилка. Плохо обслуживалась локомотивами станция Ежовка, плохо работали и снегоуборочные машины. Последствия запоздалой распорядительности выразились в том, что с длительными сбоями выгружались материалы для доменного цеха.

Сказалась и недобросовестность отдельных работников. Например, составитель С. И. Харькин с восьмого железнодорожного района не очистил стрелки от снега, и произошла повалка четырех агловозов. На устранение последствий его халатности потребовалось 19 часов. Цех СЦБ комбината, руководимый И. Л. Рожновым, на нескольких станциях не обеспечил устойчивую работу пневмообдувок стрелок.

Нельзя сказать, что в критических ситуациях железнодорожники не принимали мер. Хорошим опытом по поддержанию путей в рабочем состоянии располагает коллектив станции Западная под руководством Стяжкина, но он не получил распространения на других участках.

Слабым звеном коксохимпроизводства оказался углеподготовительный цех. Его начальник Н. Л. Третьяков и заместитель М. Н. Тонконог своевременных мер по очистке приемных ям и вертушек на угольном складе не приняли. Больше того — возникали аварийные простои вагоноопрокидывателей. Поэтому срывался график обеспечения коксовых батарей шихтой.

Сбои в работе горняков и железнодорожников серьезно осложнили обстановку у доменщиков. Но и они допускали серьезные просчеты: треть выпусков не продувалась, опорожнение печей от продуктов плавки было неполным. На пятой доменной печи это привело к аварийной заливке продуктами плавки постановочных железнодорожных путей, на девятой — к участившимся случаям горения элементов фурменных приборов.

Руководство доменного цеха во главе с Г. П. Лежневым ослабило контроль за подачей чугуновозов на обработку в депо и на участок разливочных машин. Суточное задание по обработке 80 ковшей не выполнялось. В итоге — массовое зарастание чугуновозов, затруднение слива чугуна в мартеновских цехах. К тому же в

(Окончание на 2-й и 3-й стр.)

40 ЛЕТ ВЕЛИКОЙ ПОБЕДЫ

По инициативе трудящихся

Бригада участка подготовки производства: станочники - распиловщики под руководством старшего мастера А. Л. Головачевой — пересмотрела нормы времени на изготовление наборов мебели «Волга» в сторону понижения на семь процентов. Их почин подхватили бригады обойщиков.

Они также пересмотрели нормы времени, определенные на изготовление наборов мебели «Коралл-2», с понижением на десять процентов.

За два месяца работы в условиях эксперимента в цехе пересмотрено около пятидесяти норм времени и выработки. В частности, сейчас идет работа по пересмотру норм времени, необходимых для изготовления нового вида продукции цеха, — набора мебели «Русь».

Так инициатива трудящихся во многом способствовала успешной работе по выполнению плана производства мебели и повышения производительности труда. Даже в сложнейшее по погодным условиям время — в феврале — план производства наш коллектив выполнил на 104,3 процента, а производительность труда возросла против плановой на четыре процента. Дополнительно выпущено мебели на 34 тысячи рублей.

В. КУРЕПОВ,
начальник БОТиЗ мебельной фабрики.