ЗВОНИТЕ НАМ:
ТЕЛЕФОН РЕДАКЦИИ (3519) 39-60-74
ТЕЛЕФОН ОТДЕЛА РЕКЛАМЫ (3519) 39-60-79

ТУРИЗМ

Новшество сезона

Туристические компании закрывают многие иностранные направления бизнеса. Авиабилеты к лазурным берегам и швейцарским курортам, а также тамошние отели дорожают на глазах. Но Европа, а тем более Азия в новогодние праздники без россиян не останутся.

По данным экспертов, в Старом Свете по количеству уже забронированных поездок лидируют Прага, Вена, Рим, Берлин и Мюнхен, а также Иерусалим и Стамбул. К чехам и немцам по традиции едут попить пива, в Испанию – побывать на корриде (из-за чего чаще выбирают Валенсию вместо привычной Каталонии, где бои быков запрещены). В Стамбул едут из-за относительной дешевизны и за попутным шопингом.

Новшеством сезона стало сокращение срока отдыха до четырёх дней. Количество заказанных билетов на короткие поездки выросло почти на четверть. Резко выросло число желающих съездить в Европу на автомобилях компаниями, о чём свидетельствует спрос на аренду апартаментов большой вместимости. Экономия на авиабилетах в таком варианте снижает цену поездки в два-три раза.

Зато россияне побогаче по-прежнему встречают Новый год в жарких странах: популярностью в нынешнем сезоне пользуются Индонезия и Мексика, Куба и Малайзия, Вьетнам и Шри-Ланка, где можно выпить бокал шампанского в полночь по московскому или местному времени, стоя по горло в воде теплого океана.

Но, в общем, Россия и на отдыхе доказывает, что никакие трудности, в том числе валютные, ей нипочём.

УЛЫБНИСЬ!

Вкусная пена

Любой северянин знает: когда идёт снег, всегда тепло. Попробуй объяснить это южанину.

* * *

Насторожиться надо было ещё в декабре 2013-го, когда логотипом рубля выбрали перечеркнутую букву «Р».

* * *

Муж купает ребёнка, кричит из ванной:
– Кать, он ест пену!
Через пару минут:
– Кать, она реально вкусная!

* * *

Судя по тенденциям в сфере образования, скоро по окончании вуза будут выдавать бумажку с надписью «Деплом»

* * *

Если ты сильная, смелая, ловкая и очень сексуальная... Иди домой... Ты пьяная...

* * *

Мир очень странный: коробка для пиццы квадратная, сама пицца круглая, а порции – треугольные.

* * *

Жена говорит:
– Мы с тобой нигде не бываем!
– Ладно, завтра пойду мусор выбрасывать – возьму тебя с собой.

* * *

Не расстраивайтесь, если ваш малыш просыпается и плачет в три ночи. Настанет день, когда вы будете рады, что в это время он уже дома.

* * *

Вчера загадал новогоднее желание, а сегодня на морозе губа треснула. Намек понял.

* * *

Офигенная вещь домофон! Пока муж по лестнице поднимается, жена успевает выключить комп и телевизор, повязать передник, положить трубку... и стоит такая, бедная, посуду моет...

* * *

Судя по смс-кам, которые я получил в День рождения, мои лучшие друзья – это банк и сотовая компания.

КРОССВОРД

Хулиган любви

ПО ГОРИЗОНТАЛИ: 1. Атрибут Гэндальфа. **8**. Кто растёт ускоренными темпами? **9**. Рекламный опус для телевидения. **10**. Жертва пьянства. **11**. Чемпионский ... **15**. Племя, чьи воины бьются с кентаврами на полотне Себастьяно Риччи. **16**. Деньги, помещённые для хранения в банк. **17**. Журчащий ключ. **20**. Граница дня и ночи. **21**. Желторотый ... **24**. Какой город слывёт родиной итальянской панна-котты? **25**. Пластический ... **26**. Стиль фламенко.

ПО ВЕРТИКАЛИ: 1. Как Джон Сильвер, так и Джек Воробей. **2**. «Огненный фонтан». **3**. Хижина, покрытая пальмовыми листьями, у мексиканцев. **4**. «Пейджер» в Интернете. **5**. Вор сюжетов. **6**. Какой алмаз играет всеми гранями? **7**. Трезвый как ... **12**. Основополагающая ... **13**. ... автомобиля. **14**. Что нужно для ловли щук на жерлицу? **17**. Корнеплод против кашля. **18**. Историческая глыба времени. **19**. Комиссар уголовной полиции. Ему в 1966 году поставили памятник, на открытии которого присутствовал французский писатель Жорж Сименон. **20**. «Подвеска» к коромыслу. **22**. «Хулиган любви». **23**. Отпрыск у отпрысков.

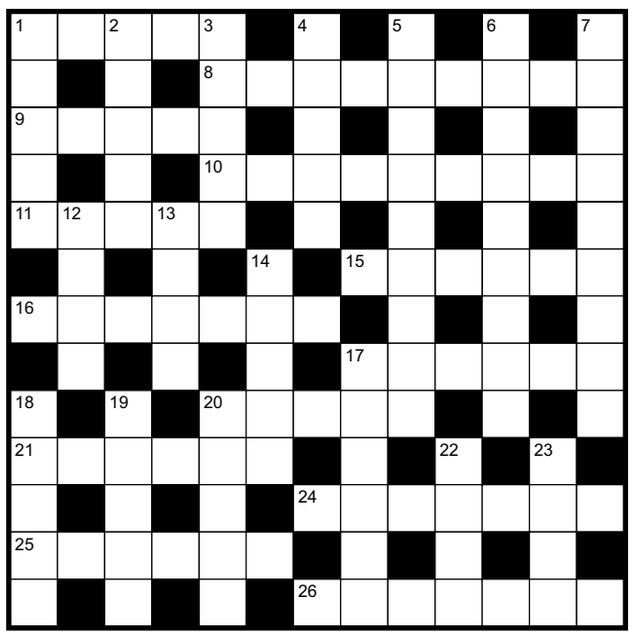

Ответы на кроссворд

ПО ГОРИЗОНТАЛИ: 1. Посох. **8**. Акселерат. **9**. Ролик. **10**. Алкоголик. **11**. Титул. **15**. Лапифы. **16**. Депозит. **17**. Родник. **20**. Вечер. **21**. Птенец. **24**. Лемонт. **25**. Хирург. **26**. Фаррука.

ПО ВЕРТИКАЛИ: 1. Пират. **2**. Салют. **3**. Хижа. **4**. Аська. **5**. Плагиатор. **6**. Бриллиант. **7**. Стёклышко. **12**. Идея. **13**. Угон. **14**. Жиреи. **17**. Редька. **18**. Эпоха. **19**. Мегре. **20**. Ведро. **22**. Амур. **23**. Внук.

ПРОЕКТ | В техническом университете прошёл фестиваль дружбы народов

ФОТО: АНДРЕЙ СЕРЕБРЯКОВ

В новом году – мира в дому

ОЛЬГА БАЛАБАНОВА

Третий год студенты и преподаватели технического университета реализуют проект «Великая и многонациональная».

Магнитогорск – город, в котором живут, работают, дружат люди 92-х национальностей. Узнавать же, чем дышит каждый народ, что для него дорого – не только интересно, но и полезно.

– Сама башкирка, но даже не предполагала, что многого не знаю о своём народе, – призналась студентка четвёртого курса, председатель студенческого совета Альбина Кунакбаева. – Не первый раз участвую в проекте «Великая и многонациональная» и каждый раз открываю для себя что-то новое. Более того: вовлекла многих родственников. Они уже знают, что в конце года проходит такое мероприятие, и находят в своих сундуках и на полочках что-нибудь интересное. Вот, к примеру, статуэтка девушки с пиалой, что в этом году украшает наш стенд. А в прошлом году курай привозила.

Фестиваль проводится в третий раз. Основная идея его сохраняется, меняются лишь подходы к организации праздника. В этом году проведение его отложили на декабрь, и календарь сам продиктовал, на чём сделать акцент. Решено было рассказать, как справляют Новый год люди разных народов. Из портфолио, которые готовили студенты на первом этапе проекта, можно узнать, что татары, башкиры, таджики и другие тюркские народы не только встречают Новый год с 31 декабря на 1 января, но и отмечают мусульманский Новый год Навруз, который приходится на конец марта. Представители мононациональности – буряты – почитают сагаалган, праздник белого месяца, который отмечается в начале февраля. Примерно на эти же дни приходится еврейский Новый год деревьев земли Израиля. И поскольку народы встречают Новый год в разное время, то негласным лозунгом проекта стал «Новый год – круглый год».

Очень разнообразна кухня народов мира. Чтобы показать гостям фестиваля, какие блюда готовят в семьях, ребята постарались сами и подключили родителей, бабушек, дедушек. Оттого выставка национальных блюд скорее напоминала праздничный стол, который ломился от угощений. Здесь и бурятское блюдо буузы, и еврейские гоменташи, и немецкий штрудель, и армянский матнакаш, и казахские баурсаки, и татарский чак-чак, и славянское рождественское печенье.

> Не так важно, какого цвета у тебя кожа, главное – быть хорошими людьми

– Отрадно наблюдать, с каким интересом мальчишки и девчонки изучают культуру, обычаи, историю народов, – рассказала одна из организаторов проекта, начальник отдела воспитательной работы системы профессионального образования Инесса Райтштайн. – Они с увлечением разыскивают атрибутику, готовят видеопрезентации, выставку блюд национальной кухни. И, конечно, концертную программу, ведь заключительным аккордом праздника будут творческие номера. Подготовка идёт совместно с коллективами Дома дружбы народов, они – постоянные партнёры проекта «Великая и многонациональная». Разнообразие гарантировано, поскольку участвуют пятнадцать команд, представители десяти отделений и пяти общежитий, и у каждого по жребию своя национальность.

– Нельзя не отметить всю важность проекта, особенно сегодня, когда в мире разжигается межнациональная рознь, – сказала, открывая творческую часть праздника, директор многопрофильного колледжа МГТУ Ирина Никулина. – На этом фоне очень важно показать, что для народов, проживающих на территории России, как и прежде, важно сохранение дружеских отношений. Не имеет никакого значения – белые, чёрные или в полосочку, в первую очередь нужно быть хорошими людьми.

В унисон прозвучали и слова директора Дома дружбы народов Максима Шарыгина:

– Нельзя рассматривать человека по национальности, вероисповеданию и другим признакам. Сначала он должен стать человеком с большой буквы. И когда это произойдёт, приложится и вера, и национальность. И главное, он сможет стать значимой личностью, частью большой страны, которую любит и уважает.

На итоговый гала-концерт были отобраны самые красивые, интересные, творческие номера. Первыми на сцену вышли ребята общежития № 2 учебного комплекса № 5: своими колядками они сразу завели зал. Выступления ребят перемежались творческими номерами коллективов Дома дружбы народов: младшей группы ансамбля русского танца «Родничок», немецкого «Нахтигаль», коллектива Левобережного Дворца металлургов «Дубравушка», дуэта еврейской песни «Яхад».

Проект «Великая и многонациональная», ставший традиционным, завершился. Впереди – Новый год. И теперь участники фестиваля знают, как будут встречать его жители Магнитогорска и близлежащих районов – татары, башкиры, казахи, евреи, немцы… И украинцы, которых в наших краях в последние месяцы прибыло и чья судьба сегодня для многих отзывается болью в сердце. Кстати, интернет-источники подсказали, что Новый год ассоциируется у населения Украины, как и у россиян, с запахом ёлки и мандаринов, фильмом «Ирония судьбы, или С лёгким паром!», а также – шансом начать всё с нуля. Пусть же судьба всем даст шанс обрести мир и покой

фоторепортаж смотрите на сайте magmetall.ru

РОЖДЕСТВЕНСКИЕ ПЕСНОПЕНИЯ

Маленькие юбиляры большого хора

ЭЛЛА ГОГЕЛИАНИ

В преддверии Рождества в Магнитогорской государственной консерватории имени М. Глинки проходит большой праздничный концерт – «Рождественские песнопения».

25 декабря в зале консерватории соберутся хоровые коллективы и музыканты, чтобы праздничным концертом встретить новогодние торжества. Правда, предстоящая встреча будет особенной: «Соловушкам Магнитки», главному действующему лицу «Рождественских песнопений», исполнилось 20 лет.

Юбилейная встреча построена таким образом, чтобы «Соловушек» поздравили детские, взрослые коллективы. В этот вечер прозвучат песни в исполнении двух хоров Магнитогорской консерватории, мужского хора МГТУ, выступят дети 65-й школы, представит свое творчество капелла мальчиков из центра эстетического воспитания «Камертон». Но главная нагрузка ляжет на виновников торжества.

– Очень хотели, чтобы на этот вечер пришло как можно больше детей, а также всех, кто когда-то пел в «Соловушках», – говорит руководитель хора Вера Кожевникова. – Интересно узнать, как сложилась судьба тех, кто, став взрослым, не связал свою судьбу с музыкой и вокалом, а выбрал другую профессию.

«Рождественские песнопения» пройдут 25 декабря в большом зале Магнитогорской консерватории. Начало в 18.30 (6+).

АДРЕС РЕДАКЦИИ, ИЗДАТЕЛЯ:
455038, г. Магнитогорск,
пр. Ленина, 124/1,
тел. (3519) 39-60-74,
отдел рекламы: (3519) 39-60-79,
e-mail: inbox@magmetall.ru

Учредитель – открытое акционерное общество «Магнитогорский металлургический комбинат» (455000, г. Магнитогорск, ул. Кирова, 93).
Газета зарегистрирована в Федеральной службе по надзору в сфере связи, информационных технологий и массовых коммуникаций по Челябинской области.
ПИ № ТУ 74-01147 от 3 декабря 2014 г.

Главный редактор
Фролов Олег Валерьевич

Выпускающий редактор
Рухмалёв Станислав Александрович

При воспроизведении материалов «ММ» в печатном, электронном или ином виде ссылка на «Магнитогорский металл» обязательна.
Ответственность за программу телевидения, прогноз погоды редакция не несёт.
За достоверности фактов и сведений ответственность несут авторы публикаций и рекламодатели.
Авторы публикаций выражают исключительно собственную точку зрения, которая может не совпадать с мнением редакции, издателя и учредителя.
Письма и рукописи не возвращаются и не рецензируются.

Подписано в печать 15.12.2014 по графику в 19.00, фактически в 19.00.
Заказ № 6523. Тираж 77709.
Объём 4 печатных листа. Печать офсетная.
Подписной индекс 24106.
Отпечатано ЗАО «Магнитогорский Дом печати» (455000, г. Магнитогорск, пр. К. Маркса, 69).
Тираж сертифицирован Национальной тиражной службой.