Уголок поэзии

В. Машковцев

Стихи Владилена Машковцева хорошо известны читателям нашей газеты. В недавнем прошлом Владилен Машковцев работал на нашем комбинате, а сейчас он продолжает учиться в литературном институте имени А. М. Горького.

Недавно в жизни В. Машковцева произошло знаменательное событие — его приняли в члены Союза писателей СССР.

От всего сердца редакция заводской газеты желает земляку, автору двух поэтических сборников «Молодость» и «Любовь тревожная» Владилену Машковцеву новых творческих успехов на литературном поприще.

Сегодня мы печатаем подборку стихов В. Машковцева.

Крановщица

Жара нещадно
жалилась крапивой,
кудлатилась дымком
пороховым,
Девчонка
кран вела неторопливо
по стрельчатым
пролетам цеховым.
Под гул и звон
плыла через жарищу,
на нежных пальцах
крапинки чернил.
Но глыба-кран
стотонную силищу
с руками девушки
объединил.
Единство это стены
раздвигало,
гудело электричеством
в пути...
Единство это сердцу
помогало
в обычном необычное
найти.

ЖИЗНЬ

Вновь тучи черные нависли,
вновь солнце кружится звеня...
Как пеленгатор, ловят мысли
тревогу будущего дня.
Ясна предельно сложность
века,
необъяснима простота...
Столкнулись в сердце
человека
неправота и правота.
Еще в крови таится каста,
еще плывет в челне варяг...
Умы, как будто государства,
в противоречиях горят.
Растет трава над пепелищем,
бегут детишки в первый
класс...
Мы счастье жизни ищем,
ищем,
а счастье жизни бьется в нас!

АПЕЛЬСИНЫ

Обо всем готов забыть я,
но, представьте, не дают:
снова возле общежития
апельсины продают.

Я девчонку угощаю,
сердце щедростью горит...
— Извините, не желаю! —
мне девчонка говорит.

Де, спасибо за заботу...
встала, руку отклоня.

Не хочу, мол, чтобы кто-то
вапельсинился в меня.

Стала девушка красивой,
капель синих полон взгляд.
Золотые апельсины
нежность южную таят.

Нет, не выдержит студентка,
смятый рублик развернет,
покачнется, словно ветка,
к продавщице подойдет.

Я же хмурюсь специально,
чтоб не видеть этот шик,
чтобы думать социально
о событиях больших.

Я сижу над книгой постной,
под июльскою жарой,
но в меня девчонка бросила
сочно желтой кожурой.

Будто мы друг друга любим,
будто нечего терять...

. . . . . .

Разве можно этим людям
апельсины доверять!

СПОРТИВНЫЙ ПРАЗДНИК

Около двухсот легкоатлетов комбината в течение двух дней оспаривали звание сильнейшего спортивного коллектива. На старт вышли бегуны, которые состязались в беге на 100, 300 и 1000 метров, метатели и прыгуны.

Соревнования проводились накануне праздника Дня металлурга и поэтому каждый спортсмен желал добиться лучшего результата. Финальные состязания легкоатлетов комбината вылились в спортивный праздник.

В упорной борьбе ряду спортсменов удалось установить новые рекорды не только комбината, но и города. Так, например, В. Шустиков установил новый рекорд города на дистанции 1000 метров.

По предварительным данным судейской коллегии по сумме набранных очков места распределились следующим образом:

первое место с результатом 8509 очков заняли легкоатлеты коксохимического производства; вторыми были спортсмены цеха главного энергетика, их результат — 7823 очка третье место с результатом 7754 очка заняли спортсмены горного управления.

В. ЛЕВЧЕНКО

ШКОЛЬНИКИ НА РАСКОПКАХ

Городская редколлегия «Дружба» имени Н. Островского, при краеведческом музее, организовала туристические походы в район Смеловской пещеры.

Представители более десяти школ города 5-й, 24-й, 59-й, 62-й и других, а также юные натуралисты парка металлургов под руководством тт. Соколовой, Попова в районе Смеловской пещеры на месте раскопок встретились с учеными Москвы.

Научные сотрудники археологического института Академии Наук СССР тт. Бадер и Матюшин показали школьникам находки — остатки древних животных: мамонта, бизона, дикой лошади и других.

Из рассказа сотрудников школьники узнали, как создавалась пещера и как попали туда останки животного мира.

Раскопки в окрестностях Магнитогорска продолжаются.

Н. ПУТАЛОВ.

В нашем городе с большим успехом проходят гастроли Днепропетровского Государственного Украинского музыкально-драматического театра им. Т. Г. Шевченко.

Украинские артисты показали магнитогорскому зрителю уже 6 своих лучших спектаклей: «Марина», «Бесталанная», «Наталка-полтавка», «Тарас Бульба» и др.

НА СНИМКЕ: сцена из драмы «Марина». В роли Марины артистка Л. Стилик, в роли Назара — артист И. Касьян.

Фото Е. Карпова.

Рождение лагеря

На базе металлургического комбината при Молочно-овощном совхозе создан детский спортивно-трудовой лагерь «Юность» для школьников старших классов. В нем живут около ста подростков. Здесь много простора, много солнца и воздуха. Рядом река Урал. В светлых комнатах большого дома разместились юные питомцы. В лагере четыре отряда с поэтическими названиями «Буревестник», «Альбатрос», «Чайка» и «Сокол». Их девиз — «Человек от лени болеет, а от труда здоровеет».

Семь часов утра. Под звуки баяна все выходят на утреннюю зарядку, а потом бегут купаться в прохладной воде Урала. Пока ребята принимают водные процедуры, дежурные подают на стол сытный завтрак. На отсутствие аппетита здесь никто не жалуется.

Но вот завтрак окончен. Впереди большой день. Чем он должен заполниться?

По идее в этом лагере предпочтение отдается спортивным играм. Сейчас пока возле дома, где проживают ребята, нет ни цветочных клумб, ни красочных плакатов, ни зелени. Нет и оборудованной спортивной площадки. Все это ребята должны создать своими руками. У них есть для этого много желания. Но с одним желанием ничего сделать нельзя. Профсоюзный комитет комбината и управление коммунального хозяйства не обеспечили ребят своевременно необходимыми материалами.

На спортивной площадке, вернее где она должна быть, кроме нескольких столбов, «подаренных» коммунальниками комбината, ничего нет. Начальник лагеря Василий Петрович Нестеров говорит:

— Ребята с охотой принимаются за любое дело, но беда в том, что у нас здесь нет даже штыковых лопат, чтобы выкопать ямы для столбов, не говоря уже о том, что у нас нет ни гвоздей ни молотков, ни досок. Мы даже не можем провести открытия лагеря—нет мачты для поднятия флага.

Чтобы оправдать название лагеря, кроме спортивных игр ребята должны еще и трудиться на полях совхоза. Полтора-два часа, проведенные на свежем воздухе, не обременят ребят и они это делают с удовольствием.

Все это не только имеет важное воспитательное значение, но и подспорье для совхоза. А руководители хозяйства не ценят эту рабочую силу. Исполняющий обязанности директора совхоза Данил Ильич Сазонов не всегда обеспечивает ребят транспортом, чтобы своевременно доставить их на поля. Ребятам подолгу приходится сидеть и скучать в ожидании машины.

Но рождение лагеря состоялось. Ребята делают все, что в их силах. Здесь будет красивый городок юности, который сыграет немалую роль в деле воспитания молодого поколения, если, конечно, профком комбината поможет ребятам всем необходимым, а он должен помочь.

Н. МИХАЙЛОВ.

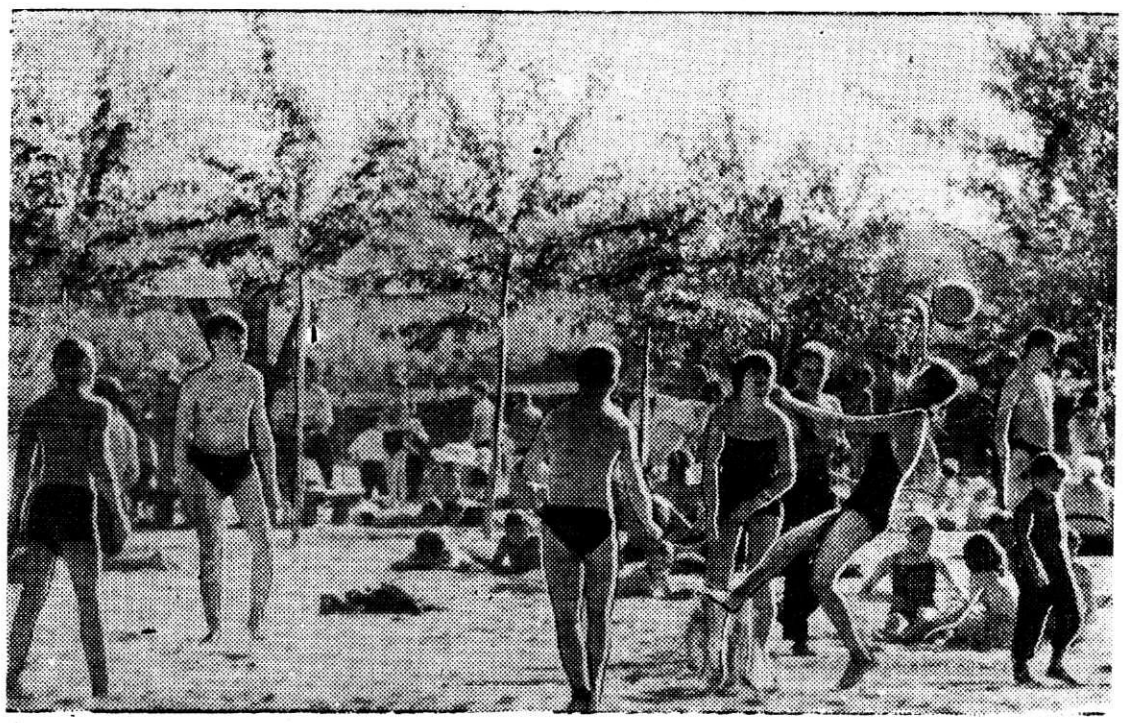

СОЛНЦЕ, ВОЗДУХ И ВОДА

И. о. редактора В. М. ШУРАЕВ.

На шутливой волне

НЕ ТОТ МЕТОД

— Не вижу темпов,
нет размаха! —
Кричала всюду
Черепаха.

* * *

ПУСТОМЕЛЯ

Послушаешь —
так Соловей,
Прислушаешься —
словолей.

«Агитатор».

* * *

ПРОФНАХЛЕБНИК

В семье, как говорят,
Не без урода:
Не платит взносы
Месяц, два, полгода.
А к отпуску
Без всякого конфуза
Путевку просит он:
Я член, мол,
профсоюза.

Н. СОКОЛОВ.

БАР И ПИШУЩАЯ МАШИНКА

Хозяин одного из баров в Стокгольме заказал специальные пластинки с записью стука пишущих машинок. Под их аккомпанемент завсегдатаи бара вечером звонят по телефону своим женам и ставят их в известность, что из-за большой занятости на работе они не скоро смогут вернуться домой. Жены, слыша голоса мужей на фоне треска пишущих машинок, не протестуют.

* * *

БОЛЬНОЙ

— Если Вы мне, товарищ врач, не дадите бюллетень с постельным режимом, то я до самой Москвы дойду!

* * *

ОПАСНЫЙ КАНДИДАТ

На страницах газеты «Фигаро» не так давно появилось такое объявление: «Хочу бросить курить. Поэтому ищу работу на складе бензина или взрывчатки».

ТЕЛЕВИДЕНИЕ

Воскресенье, 18 июля

12.00 — Передача «Угадай-ка». 12.20 — Кинофильм «Шапка-невидимка». 12.40 — Художественный кинофильм «С днем рождения». 19.00 — Передача «День металлурга». 19.30 — Концерт, посвященный празднованию Дня металлурга. 20.30 — Мир за неделю. 20.40 — Киноконцерт «Голубой огонек».

Понедельник, 19 июля

19.00 — Передача «День рабочего человека». 19.15 — Кинофильм «Художник Ярошенко». 19.35 — Кинофильм «Свидетели далекого прошлого» 19.45 — Новости. 19.55 — Художественный кинофильм «Отец солдата». 21.25 —Кинофильм «Жизнь — песня».

Магнитогорский МЕТАЛЛ
Стр. 4. 18 июля 1965 года

ПИШИТЕ ПРИХОДИТЕ ЗВОНИТЕ

Наш адрес

Левый берег, ул. Кирова, 97 (гостиница, 2-й этаж). Телефоны 3-38-04, 3-31-33, 3-47-04, 3-07-98.

ФБ17296 г. Магнитогорск. Типография ММК Заказ № 3893