Пролетарии всех стран, соединяйтесь!

Магнитогорский МЕТАЛЛ

Орган парткома, профкома и заводоуправления Магнитогорского ордена Ленина и ордена Трудового Красного Знамени металлургического комбината имени Сталина

№ 70 (3327) Год издания 22-й | СРЕДА, 14 июня 1961 года. | Цена 1 коп.

КУРС — НА МАЯКИ!

Активно подхватим почин сталеплавильщиков 22-й печи! Достойными трудовыми подарками встретим XXII съезд КПСС!

Впереди—третья коммунистическая

В эти дни, когда все трудящиеся Советского Союза готовят достойные трудовые подарки XXII съезду своей родной Коммунистической партии, напряженно работают и агломератчики нашего комбината.

Как и в предыдущие месяцы, сейчас на аглофабриках в соревновании первенствует третья сквозная бригада, возглавляемая начальником смены коммунистом Николаем Ивановичем Топоровым. Этот славный коллектив, которому два месяца тому назад было присвоено высокое и почетное звание «Коллектив коммунистического труда», с честью держит свою марку. В мае бригада т. Топорова выдала агломерата сверх плана значительно больше, чем другие бригады, и перевыполнила свои обязательства. В июне она также изо дня в день выдает агломерата больше, чем обещала.

Дружный, спаянный коллектив бригады живет полнокровной трудовой жизнью. Образцы трудовой доблести показывают все члены бригады, но особенно выделяются в работе машинист транспортера Любовь Мищенко, бригадир перегрузки аглофабрики № 1 Никифор Дубина, дозировщики шихты во главе со старшим дозировщиком Петром Полиновым. Они организовали свой труд так, что у них не пропадает даром ни одной минуты драгоценного рабочего времени.

Наступило лето — замечательная пора для спорта, для отличного отдыха. И бригада старается использовать разумно каждый свой выходной день. Она уже устраивала несколько коллективных прогулок за город, в живописные окрестности Магнитогорска.

Многие члены бригады увлекаются водным спортом. Например, подручный агломератчика Саберзян Ахмадуллин, который в прошлом году участвовал в переходе на яхтах в Севастополь, сейчас проводит свое свободное время на заводском пруду, занимаясь в секции парусного спорта спортивного общества «Труд». Являясь отличным яхтсменом, Саберзян готовит себя к новым спортивным соревнованиям.

Машинист смесительных барабанов Юрий Околотов свой досуг проводит на улице, делая зарисовки для своих картин. Дозировщик шихты Дмитрий Сидоров, имеющий хорошую личную библиотеку, свободное от работы и домашних дел время посвящает чтению книг.

Усиленно занимаются те, кто в этом году заканчивает школу рабочей молодежи. Они сдают экзамены на аттестат зрелости. Таких в бригаде много.

Заканчивается первое полугодие третьего года семилетки. Коммунистическая бригада агломератчиков, возглавляемая т. Топоровым, уверенно идет вперед к досрочному выполнению своих обязательств, взятых в коммунистическом соревновании.

К. СИДОРЕНКО.

Задержкам не должно быть места

На вахте в честь XXII съезда партии станочники первого отдела основного механического цеха стараются делом подкрепить борьбу за звание коллектива коммунистического труда. Здесь успешно справляются с заданиями по ремонту первой домны, готовят детали к механизмам стана «300» № 1, который остановится на ремонт 26 июня. Особенно слаженно трудится бригада коммунистического труда А. Тархова.

Но нам систематически создают помехи кузнецы и литейщики. Кузнецы кузнечно-прессового цеха не дали 20 комплектов звездочек для цепей Галля, а литейщики фасоннолитейного цеха не дают сорок комплектов корпусов подшипников для стана.

Не создает условий и планово-распределительное бюро цеха во главе с т. Барановым. Это бюро очень нерегулярно снабжает станочников круглым и шестигранным железом. Поэтому бывают простои, нарушается ритмичная работа. Эти недочеты необходимо устранить.

В. ГРЯЗНОВ,
начальник отдела.

Ваш долг, металлурги—

ликвидировать создавшийся прорыв, сделать все, чтобы День металлурга встретить сверхплановым металлом!

У станка ударник

Никакой надписи, никакого флажка на станке нет, но в мастерской паровозного депо все укажут, где трудится ударник коммунистического труда Константин Васильевич Казармушкин. Станок его самый обычный, да и сам он ничем не выделяется. В серой спецовке, немножко сгорбленный бременем лет, в неказистых очках внимательно следит он за быстрыми оборотами бронзовой заготовки, от которой летят вниз сверкающие обломки стружки. Готовится ответственная деталь инжектора.

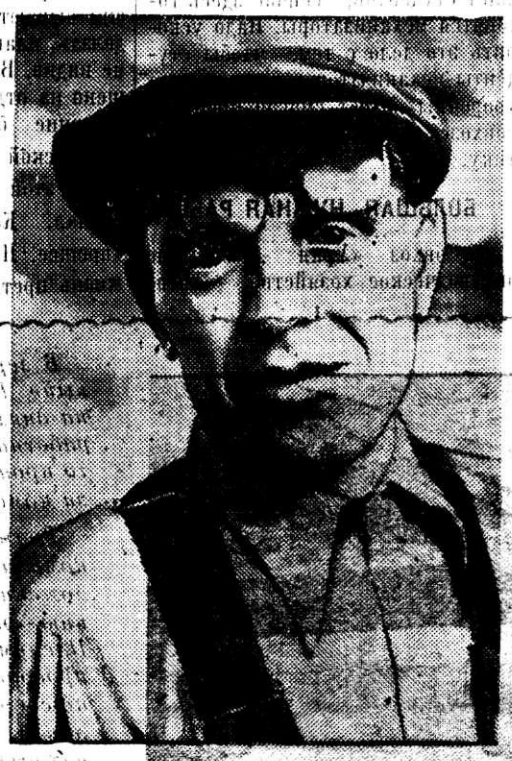

Долог трудовой путь станочника.

Тридцать лет назад начался он у такого же станка, когда молодой рабочий молодого города только еще постигал «азы» сложного токарного дела. Пятилетки, ударные субботники, рост. Все больше узнавал, лучше работал. Казалось, из цеха никуда не уйдет.

Но пришлось токарю расстаться со станком. На равнины Халхин-Гола, а затем на фронты Отечественной войны указала Родина ратные пути. Лишь в 1943 году после ранения у стен города Ленина возвратился станочник к мирному труду.

Постиг свое дело в совершенстве, да и другим помог.

—Отрадно сознавать, что умеешь хорошо точить, но еще радостнее, если кого-то научил,—говорит он.

Многие учились у передовика, но особенно был связан Константин Васильевич с Иваном Лисачкиным и Василием Прохоровым. Дельные вышли токари. Иван Лисачкин и дальше пошел—теперь уже водит электровоз. А Василий Прохоров погиб на фронте, отдал жизнь в борьбе с фашистскими захватчиками.

Не останавливается на достигнутом Константин Васильевич. Работу освоил, задания выполнял быстро и времени свободного оставалось много. Можно бы отдыхать, станок чистить, мало ли что. Но нашел станочник иной выход — подал он начальнику необычную просьбу закрепить за ним и шлифовальный станок.

Свои детали захотелось до конца доводить,—объяснил.

Теперь он справляется с двумя станками, отлично готовит узлы дышловых и кулисных механизмов.

В работе станочника важно загрузить рабочий день, использовать рационально каждый час. Надеяться только на распредмастера толку мало, можно время попусту терять. Решил Константин Васильевич иначе. Сам подходит к поступившему на ремонт паровозу, размечает, какую деталь на сварку, что точить. Какие детали пришли в негодность, сам сразу же на складе получает заготовки. Времени на это уходит час—другой, зато обеспечен работой надолго.

Перед собой передовик ставит задачу—все детали ежемесячно выдавать полностью к 25 числу. Это для того, чтобы ремонтники паровозов могли за пять дней использовать детали, выполнять месячное задание. А токарь идет к начальнику и получает задание на следующий месяц.

Но не только о личных заданиях беспокоится старый токарь. Интересы его более широки. Как член комиссии партийного контроля, он борется за повышение качества продукции. Поэтому и изменили технологию заготовки деталей. Прежде для колонок, заглушек и других деталей инжекторов отливали болванки и долго их обтачивали, много металла шло в стружку. Теперь отливают в кокили. Экономится металл и время на обработку деталей. По предложению его и других трудящихся, удлинили срок службы деталей дышл и кулис. Достигли этого цементацией, закалкой и последующей шлифовкой. Вот здесь и пригодилась вторая специальность токаря—он сам доводит до конца свои детали.

Труд и старания передовика оценены по достоинству— он с гордостью носит звание ударника коммунистического труда.

А. КОЛОМИЕЦ.

На снимке: К. В. Казармушкин.

Дружно несут вахту

Николай Пейчев—один из самых молодых по стажу кузнецов кузнечно-прессового цеха. Года два назад пришел он в цех, демобилизовавшись из Советской Армии, и очень быстро приобрел профессию, работал на 1300-килограммовом молоте, а теперь—на 1500-килограммовом. Задания выполняет разные, в последнее время готовил поковки для механизмов первой домны, норму выполняет на 130 процентов.

На вахте с ним подручный т. Тараторин и машинист молота А. Панарина.

Одно лишь плохо в этом маленьком коллективе, что не учатся. Правда, т. Тараторин окончил десятилетку, но дальше не поступает. Не учится и кузнец.

А их товарищи кузнецы Д. Киосе, Н. Зиновьев, подручные тт. Атомашко, Ермолаев успешно заканчивают десятилетку. Кузнецы же тт. Шеков и Палатов поступают в школу рабочей молодежи. С них надо брать пример. Бригада Н. Пейчева имеет все возможности трудиться так, чтобы стать бригадой коммунистического труда.

Ю. ВАРАКИН,
мастер.