Пролетарии всех стран, соединяйтесь!

МАГНИТОГОРСКИЙ МЕТАЛЛ

№ 49 (53) 3 марта 1940 г. ВОСКРЕСЕНЬЕ

Цена номера 8 коп.

Орган Сталинского РК ВКП(б), Завкома и Дирекции Магнитогорского металлургического комбината имени Сталина

УСПЕХИ ПРОКАТЧИКОВ

В подарок районной партийной конференции прокатчики катают металл сверх плана. За первое марта на блюминге смена инженера Зладкина и старшего оператора Кушнерева прокатала сверх задания 53 тн., смена инженера Сапегина и старшего оператора Тищенко—37 тн.

На стане «300» № 3 смена мастера Игнатовича прокатала сверх плана 113 тн. и смена мастера Тимошенко—14 тн.

Особенно больших успехов добились штрипсовики. Смена мастера Дейнеко дала сверх плана 118 тн. Смена Юрьева—206 тн. и смена Коваленко—108,5 тн. Штрипсовики первого марта дали сверх плана 432 тн.

На стане «250» № 2 бригада мастера Чечеринды перевыполнила план на 52 тн. и бригада мастера Нестеренко на 61 тн.

ОБЩЕЗАВОДСКОЕ ПАРТИЙНОЕ СОБРАНИЕ

Сегодня созывается общезаводское собрание членов и кандидатов ВКП(б) для избрания вновь организуемого заводского комитета партии. Заводской комитет партии организуется для того, чтобы партийная организация могла более оперативно руководить партийно-массовой работой в металлургических цехах, где решается судьба выполнения производственной программы.

«В крупных предприятиях и учреждениях,—говорится в уставе ВКП(б),—насчитывающих свыше 500 членов и кандидатов партии, могут в каждом отдельном случае с разрешения ЦК ВКП(б) создаваться заводские комитеты партии с предоставлением цеховым парторганизациям этих предприятий прав первичной партийной организации».

Заводской комитет партии с первых дней своего существования обязан по-боевому руководить агитационной и организационной работой в массах по проведению партийных лозунгов и решений партии и правительства. Больше внимания уделять стенным газетам, ибо этот участок работы на заводе является самым отсталым.

Заводской комитет партии должен неослабно заниматься привлечением новых членов партии и их политическим воспитанием. Содействовать Сталинскому райкому и городскому комитету партии во всей практической работе.

Сейчас, как никогда, стоит вопрос об активном участии партийных организаций завода в борьбе с расхлябанностью и бесхозяйственностью.

Многие первичные партийные организации цехов не уделяют еще достаточного внимания максимальному использованию 420 минут рабочего времени. Вопросы рационализации, уплотнения рабочего дня, упорядочения трудовой дисциплины должны стоять в центре внимания заводского комитета партии. Надо добиться, чтобы каждый коммунист действительно занимал авангардную роль на производстве.

К выбору состава вновь организуемого заводского комитета партии коммунисты завода должны подойти со всей серьезностью. Избрать в партийный комитет достойных товарищей. **Избрать нужно вполне проверенных большевиков, беззаветно преданных нашей партии и способных до конца защищать дело Ленина—Сталина!**

—o—

ИЗВЕЩЕНИЕ

Сегодня, 3 марта 1940 г., в 6 часов вечера в здании пединститута (бывшая школа № 12, Кировский район, остановка «Гортеатр») созывается общезаводское партийное собрание с повесткой дня: **Выборы заводского комитета партии.**

Явка членов и кандидатов ВКП(б) обязательна. Вход по партдокументам.

Примечание: В обслуживание заводского комитета партии **не входят** следующие парторганизации: шамотно-динасового цеха, детучреждений, курсов мастеров соцтруда, цементного завода, ВШО, ВВО, электросеть, водоснабжения, телефонной сети и ОКСа.

Сталинский РК ВКП(б).

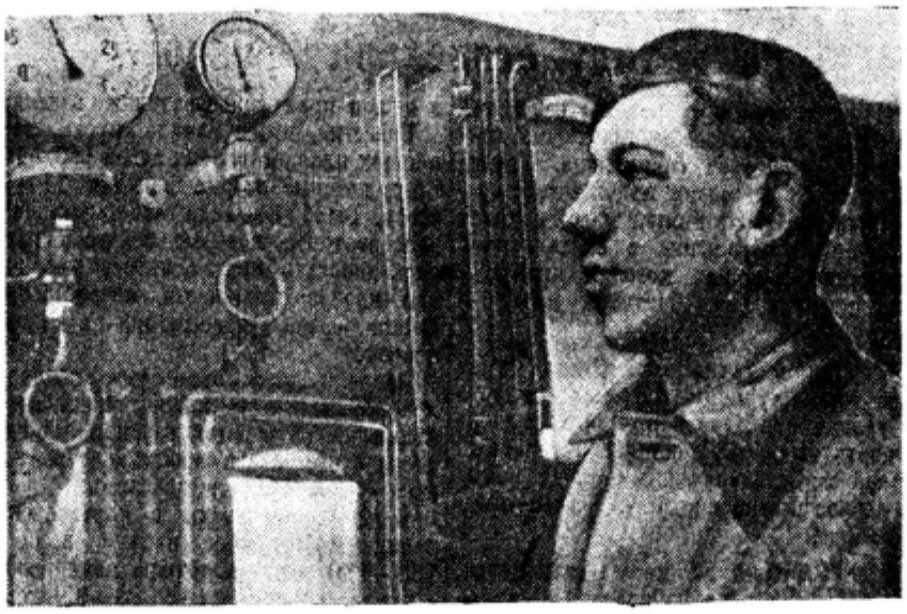

Семен Никитович Умрихин, первый горновой первой доменной печи, следит за работой контрольно-измерительных приборов. Фото Н. Евсеева.

В ЧЕСТЬ РАЙОННОЙ ПАРТКОНФЕРЕНЦИИ

Металлурги встречают партийную конференцию Сталинского района новыми производственными успехами.

За первое марта доменщики печи № 3 выплавили сверх плана 175 тн. чугуна; доменщики печи № 1 дали сверх плана 115 тн.

Мартеновцы цеха № 3 суточный план выполнили на 105,5 проц. В мартеновском цехе № 2 хорошо работали сталевары печи № 10—130,7 проц. к заданию, сталевары печи № 4—110,7 проц., сталевары печи № 7—105 проц. к заданию.

Особенно хорошо работали прокатчики. Коллектив блюминга выполнил задание на 101,9 проц., штрипсовики—на 167 проц., мелкосортники стана «300» № 3—на 110,6 проц., проволочники стана «250» № 1—на 101,9 проц. и стан «250» № 2—на 101,2 процента.

В целом по годному прокату план выполнен на 114,3 проц.

Надо ширить новый под'ем социалистического соревнования и обеспечить выполнение плана по всему металлургическому циклу!

Подарки стахановцев

Стахановцы кузнечного цеха встречают IV районную партконференцию производственными победами.

28 февраля кузнец тов. Курко и молотобойцы тт. Осадчий и Соколов выполнили сменное задание на 294 проц., кузнец тов. Благов и молотобоец т. Тимофеев—на 210 проц., кузнец тов. Горбачев и молотобоец тов. Плиткин — на 152 проц., кузнец-комсомолец тов. Екимов и молотобоец тов. Чунахин — на 129 проц.

За 28 февраля стахановцы механического цеха фрезеровщик-комсомолец тов. Петренко выполнил задание на 230 проц., а токарь-комсомолец тов. Липовский—на 170 проц.

Свои производственные победы стахановцы посвящают партконференции Сталинского района.

М. ЧУРИЛИН.

IV партийная конференция Сталинского района

4 марта в 7 часов вечера в зале заседаний клуба металлургов открывается IV районная партконференция Сталинского района г. Магнитогорска.

Повестка дня:

1. Отчет райкома ВКП(б.
2. Отчет ревизионной комиссии.
3. Выборы райкома, ревизионной комиссии и делегатов на городскую партконференцию.

Выдача мандатов на 4-ю райпартконференцию производится ежедневно с 10 час. утра до 6 час. вечера в Сталинском РК ВКП(б) (комната № 6).

Сталинский РК ВКП(б).

Приветствие Совнаркома Союза ССР и ЦК ВКП(б) трудящимся Бурят-Монгольской АССР

В связи с двадцатилетием освобождения Бурят-Монголии от банд белогвардейцев и интервентов, Совнарком Союза ССР и ЦК ВКП(б) послали приветствие на имя Президиума Верховного Совета Бурят-Монгольской АССР, Совнаркома Бурят-Монгольской АССР, Бурят-Монгольского обкома ВКП(б).

«Бурят-монгольский народ,—говорится в приветствии,—в прошлом угнетенный и беспощадно эксплоатируемый помещиками, капиталистами, купцами, нойонами, ламами и шаманами, обреченный царизмом на голод и вымирание, за истекшее двадцатилетие под руководством большевистской партии создал свободную социалистическую республику. Из полудикой и отсталой царской колонии, края кочевого хозяйства, Бурят-Монголия превратилась за годы советской власти в цветущую индустриально-аграрную республику, неот'емлемую часть Советского Союза».

В заключение Совнарком Союза ССР и Центральный Комитет ВКП(б) в своем приветствии выражают твердую уверенность, что бурят-монгольский народ в братском содружестве со всеми народами Советского Союза будет и впредь неустанно крепить мощь Бурят-Монгольской Автономной Советской Социалистической Республики и всего Советского Союза. (ТАСС).

Оперсводка штаба Ленинградского военного округа

В течение 1 марта на Карельском перешейке наступление наших частей продолжало успешно развиваться. Наши части заняли: район водопада Паакколан-Коски на реке Вуокси, город Хейньюоки, местечко Маниккала, станцию Тали на железной дороге Выборг—Сердоболь, южную окраину города Выборга и мыс Кейхясниеми на западном побережьи Выборгского залива.

Противник поджигает город Выборг.

За период с 11 февраля по 1 марта нашими частями захвачено 922 оборонительных укрепленных пункта противника, из них 235 железобетонных артиллерийских сооружений, при этом потери противника составляют: 506 орудий, 2732 пулемета, 19 танков, 20 тысяч снарядов, 10 тысяч винтовок и свыше 14 миллионов патронов.

На остальных участках фронта не произошло ничего существенного.

Наша авиация вела активные действия по войскам и военным об'ектам противника. В завязавшихся воздушных боях сбито 11 самолетов противника.

Всего за период с 11 февраля по 1 марта включительно сбито 191 самолет противника. За тот же период наша авиация потеряла всего 21 самолет.

НОВЫЙ СОСТАВ ПАРТБЮРО ЗА РАБОТОЙ

На состоявшемся 28 февраля заседании партбюро мартеновского цеха № 2 был разобран всесторонне вопрос о совмещении профессии сталевара и мастера, выдвинутый коммунистом тов. Грязновым.

Члены партийного бюро при участии руководителей цеха решили внедрить это предложение среди сталеваров и мастеров первой бригады и на печи № 3.

Секретарю партбюро тов. Дарцеву и зам. нач. цеха тов. Смирнову поручено укомплектовать эти участки технически грамотными сталеварами.

Выполняя решение партсобрания от 22-23 февраля, партбюро здесь же заслушало секретаря комитета комсомола тов. Амелина о работе комсомольской организации. Работа комитета комсомола признана неудовлетворительной.

Бюро постановило: в первых числах марта провести заседание комитета комсомола с вопросом «О задачах комсомола на производстве».

Н. ПРОСОЛУПОВ.

—o—

Женщины показывают образцы работы

В вагонном цехе внутризаводского железнодорожного транспорта развернулась подготовка к международному коммунистическому женскому дню 8 марта. В красном уголке среди рабочих и работниц будут проведены беседы о значении 8 марта и вечер самодеятельности.

Хорошо работает женская бригада осмотрщиц вагонов на передаче Южно-Уральской железной дороги. Все работницы охвачены соцсоревнованием и сдали испытание по производственному техническому экзамену на «хорошо» и «отлично»: например, товарищи Коваленкова, Афанасьева и Еськина.

К 8 марта будет организована вторая женская бригада осмотрщиц вагонов.

В вагонной службе также хорошо работают смазчица Астапова, слесарь Цыпляева, которые не имеют нарушения трудовой дисциплины и добросовестно относятся к своей работе. Раньше на транспорте в этих должностях женщины не работали.

РАК,
зам. начальника вагонной службы.

—o—

Женщины на транспорте

На Сталинской железной дороге с большим успехом внедряется женский труд. В минувшем году 2044 женщины, в том числе 958 домашних хозяек, окончили специальные курсы и работают теперь помощниками машинистов, диспетчерами, дежурными по станции, стрелочниками, путевыми обходчиками, электромонтерами.

Большой популярностью пользуется среди коллектива депо Синельниково женская паровозная бригада Марии Седой, награжденной медалью «За трудовое отличие».

В этом году тов. Седая провела 19 поездов, из них 13 тяжеловесных с превышением средней часовой технической скорости на 6-8 километров.

В связи с подготовкой к Международному Коммунистическому женскому дню на дороге еще шире развернулось массовое движение женщин за овладение сложными железнодорожными профессиями. На специальных курсах обучаются 1765 женщин, из них 1474 домохозяйки. (ТАСС).

Телеграмма сталевара ГРЯЗНОВА зам. наркома Г. И. КОРОБОВУ

Москва, Наркомчермет, Коробову

Система сталевар-мастер приобретает массовое явление.

Вчера первая бригада целиком перешла на самостоятельный выпуск плавок сталеварами. Результаты положительные.

Нуждаемся в кратковременных курсах по доводке и качеству металла.

Сталеварами Урала в Свердловске написано обращение ко всем сталеварам страны (о совмещении профессии сталевара и мастера. Ред.), которому прошу дать действенное направление, особенно по линии ВЦСПС.

Сталевар ГРЯЗНОВ.

Первая бригада будет работать по методу сталевара Грязнова

Наша страна представляет собой гигантский по масштабам творческий коллектив строителей социализма. Трудящиеся в своей жизни накапливают громадный опыт. Этот опыт масс находит свое яркое отражение в стахановском движении, в новых методах производства и труда, он обогащает науку и технику.

Партия и лично тов. Сталин учат нас быть чуткими к голосу каждого трудящегося. Надо настойчиво поддерживать творческую инициативу передовиков социалистического строительства и добросовестно внедрять ценные предложения.

Предложение лучшего стахановца, сталевара Алексея Грязнова о совмещении профессии мастера и сталевара, вносит **коренной** технический переворот в области сталеварения. Вызванный решением XVIII с'езда партии новый, еще небывалый под'ем политической и производственной активности в нашей стране, а также большой практический опыт, подсказали Алексею Грязнову, что в мартеновских цехах надо всемерно укреплять роль мастера и сталевара.

Тов. Грязнов правильно и своевременно поставил вопрос о необходимости совмещения профессии сталевара и мастера. У нас должны быть сталевары-мастера, которые будут целиком и полностью отвечать как за плавку, так и за состояние печи.

Конечно, найдутся люди, которые будут изыскивать всякие причины к тому, чтобы помешать внедрению в жизнь этого ценнейшего мероприятия. Боязнь и консерватизм у некоторой части работников мартеновского цеха, безусловно, будут иметь место. Но мне кажется, что общественность и творческая инициатива всего коллектива разобьют в пух и прах консервативные взгляды.

Известно, что в начале пуска цеха в печах плавили плавки весом 150—165 тонн, которые сидели в печах 11—12 часов. Было не мало саботажников и консерваторов, которые всячески пытались доказать невозможность увеличения производительности печей, сокращения срока пребывания в печах плавок.

Вопреки всем этим утверждениям, лучшие люди—стахановцы цеха своей практической работой разбили всю гнилость и отсталость всяких консервативных «теорий» и предсказаний.

В настоящее время в мартеновских печах мы плавим плавки весом в 185—190 тонн. А четыре печи реконструированы на садку в 300—350 тонн.

Обычно у нас каждое новаторство в мартеновском цехе внедряется с большим упорством. Поэтому не случайно в нашей печати не решаются еще выступить некоторые инженеры и техники цеха по предложению тов. Грязнова.

Я пришел к выводу, что предложение тов. Грязнова—замечательное и его надо целиком и полностью быстрее внедрять в жизнь.

Сталевары моей бригады тт. Грязнов, Лузик, Ермоленко, Горбань, Крючков, Луковский, Котов, Титоренко, Юрченко—вполне смогут работать самостоятельно. Сталевары тт. Каминский, Соколов, Муртазин подготовлены слабо. Вместо них будут работать мастера производства тт. Колесов, Попов, Верховцев и Кузин. Руководить работой сталеваров-мастеров будет мастер-инструктор смены тов. Масленников.

С такими кадрами вполне можно работать по-новому методу, и мы будем работать хорошо!

Инженер В. КНЯЗЬКОВ,
начальник 1-й бригады мартеновского цеха № 2.

Совмещение профессий сталевара и мастера приобретает массовый характер

1 марта на сменно-встречном собрании первой бригады начальник бригады инженер Василий Алексеевич Князьков сделал информацию о том, что подготовительные мероприятия для перехода бригады на работу по новому методу «сталевар-мастер» в основном закончены.

Тов. Князьков сообщил, что 1 марта вся бригада будет работать по новому методу. Сталеварам разрешается от начала и до конца варить плавки самостоятельно. Кто нуждается в помощи—должен обращаться за консультацией к старшему мастеру тов. Масленникову. Оставшиеся мастера пока будут инструктировать сталеваров, а некоторые из них совмещать свою профессию с профессией сталевара.

Это сообщение было встречено с огромным под'емом. У мартеновцев рождена новая профессия: сталевар-мастер!

На печь № 8 заступил первым из мастеров тов. Колесов, который самостоятельно начал варить плавку. Кроме меня, уже пустили самостоятельно плавки сталевар печи № 2 тов. Соколов, сталевар печи № 4 тов. Луковский, сталевар печи № 6 тов. Ефимов.

Теперь серьезно встает вопрос о повышении квалификации сталевара-мастера для того, чтобы он мог успешно работать по новому методу. Необходимо организовать кратковременные курсы по доводке и выпуску плавок.

Мы требуем обеспечить нас всеми шихтовыми материалами в достаточном количестве и подавать их на печи точно по графику. Пора прекратить бестолковую беготню за ковшами, желобами, за полировочными, заправочными материалами и т. д.

Сталевар-мастер должен заниматься основным своим делом—варить сталь быстрее и высокого качества!

Действенный график, правильное оперативно-техническое руководство, правильная организация труда, четкая работа всех участков—вот что необходимо мартеновцам для внедрения во всех сменах нового метода сталеварения.

АЛЕКСЕЙ ГРЯЗНОВ,
сталевар печи № 3.

БОЛЬШЕ ПЛАВИТЬ ВЫСОКОКАЧЕСТВЕННОЙ СТАЛИ

Мартеновский цех № 3 варит исключительно конструкционные стали. Для того, чтобы плавить больше высококачественной стали, необходимо иметь предварительный анализ чугуна и его вес. Но этого, к сожалению, мы часто не можем иметь, так как работаем без миксера, что затрудняет шихтование. Затягиваются доводки за последнее время только потому, что плавки доводятся зеркальным чугуном и марганцевой рудой, за отсутствием ферро-марганца.

До сего времени почему-то не строят специальные бункера для раскислителей и их приходится давать в ковш вручную. Если бы у нас были бункера, то мы могли бы высвободить часть людей для заправки печей, которая была бы сокращена до минимума.

Очень часто у нас недостает железной ломи. Мы до 20 проц. заваливаем холодным чугуном, что затягивает продолжительность плавления. Надо копровикам решительным образом подтянуться и снабжать мартеновцев большим количеством железной ломи, что значительно облегчит работу сталеваров.

Надо улучшить работу цеха подготовки составов (начальник т. Полянский). Нередко составы подаются с недоброкачественной футеровкой изложниц, в результате чего получаются поперечные трещины в слитках. Кроме этого, надо составы подавать точно по графику. Нет того дня, чтобы мы не простаивали из-за отсутствия составов по вине начальника 1-й бригады цеха подготовки составов Никитина.

Необходимо обеспечить мартеновский цех № 3 полностью всем необходимым и создать ему необходимые условия для хорошей работы.

К. РЫЖКОВ,
начальник 1-й бригады мартеновского цеха № 3.

—o—

Привести в годное состояние все тележки

Очень часто шихтовый двор мартеновского цеха № 2 с большими перебоями подает к печам шихтовые материалы. Имеется 82 тележки, а в эксплоатации находится только 54 штуки. Остальные тележки неисправны.

Везде и всюду валяются 28 негодных тележек. Их следует отремонтировать, что даст возможность усилить подачу шихтовых материалов к печам. Но помощник начальника по оборудованию Будников и начальник шихтового двора Савранченко не проявляют должной заботы о ремонте тележек. Вот уже около 4 месяцев Савранченко обещает привести в годное состояние все тележки, но, кроме обещаний, дальше дело не продвигается.

Помимо этого, нам требуется более 300 мульд, а их фактически имеется 200. Все это задерживает снабжение печей шихтовыми материалами, но никто из руководителей ничего не делает для обеспечения шихтового двора большим количеством тележек и мульд.

Г. ГУРТОВЕНКО,
бригадир шихтового двора.

—o—

Заводская хроника

Начальник материальной службы ЖДТ Лукашев, в порядке взаимных услуг, продавал Южно-Уральской и Белорецкой железным дорогам бензол, железо и другие материалы.

Приказом директора комбината Лукашеву за продажу фондовых материалов об'явлен выговор. Кроме этого, Лукашеву сделано предупреждение, что в случае повторения этих безобразий он будет привлечен к уголовной ответственности.

УКРЕПИТЬ ТРУДОВУЮ И ГОСУДАРСТВЕННУЮ ДИСЦИПЛИНУ НА ТРАНСПОРТЕ

Одной из основных причин отставания внутризаводского железнодорожного транспорта является чрезвычайно низкая государственная и трудовая дисциплина. «Правда» писала в передовой за 19 февраля: «Едва ли есть нужда доказывать большевикам, что без дисциплины невозможна организация, что всемерно крепить дисциплину—партийную, государственную, трудовую—обязан каждый коммунист, каждый государственный работник. Это азбучная истина большевизма».

Если присмотреться глубже к работе диспетчерского аппарата, основного двигателя эксплоатационной работы, можно смело сказать, что здесь недостает главного—государственной и трудовой дисциплины. Здесь много редактируется различных приказов и распоряжений, нисходящих по всем об'ектам площадки транспорта, но за выполнением их никто не следит.

Отсутствие единого командования пагубным образом отражается на работе. Смену возглавляет старший диспетчер. Он должен нести ответственность за выполненную работу. Но так как в продолжение всего дежурства зачастую за спиной у него стоит зам. начальника службы движения по оперативной части или сам начальник движения—роль старшего диспетчера, как командира, смазывается, ответственность понижается.

Массово-воспитательной работы ни среди диспетчеров, ни на линии не ведется. За последние три месяца в диспетчерской не проведено ни одного собеседования, ни одного производственного совещания. Как-то производственное совещание назначили, но оно сорвалось. Назначили в другой раз и снова сорвали. Линия в этой части тоже отстает.

Руководящие работники, в лице Кушнера, Теплякова, на линию выезжают в качестве толкачей, ликвидаторов создающихся пробок. Вошло в привычку работать в порядке авралов и штурмовщины.

Знания правил технической эксплоатации среди командиров недостаточно высокие. Вот пример. Начальник станции Первый пост, которая является одним из главных нервов транспорта, Советов более трех месяцев отлынивал от экзаменационных испытаний. Когда он явился на экзамен, то выяснилось, что Советов обладает слишком слабыми знаниями правил технической эксплоатации.

Выполнение работы по графику чрезвычайно низкое. В январе график выполнен только на 68 проц. Не лучше и в феврале. Но зато неимоверно высок непроизводительный простой паровозов, зачастую по вине самих диспетчеров.

Нельзя обойти молчанием и неудовлетворительную работу эксплоатации тяги и паровозников, срывающих работу движения. Качество ремонта паровозов очень плохое. Имеются случаи нерадивого отношения к паровозу со стороны отдельных машинистов. В январе было 26 растяжек на перегонах, 20 заходов в депо по ремонту. За 20 дней февраля уже имеется 20 растяжек и 10 внеплановых заходов в депо. Трудовая и производственная дисциплина и в службе тяги и в депо на низком уровне.

Социалистическому соревнованию, внедрению стахановских методов работы на транспорте уделяется очень мало внимания. А ведь среди работников транспорта очень много хороших людей, показывающих образцы прекрасной работы.

Директор комбината тов. Иванов в своем докладе на хозяйственном активе со всей полнотой осветил причины отставания внутризаводского транспорта и влияние его на работу всего комбината. Вместе с тем, он пред'явил целый ряд требований и к цехам, безобразно относящимся к подвижному составу.

Цехи передерживают вагоны под погрузкой и выгрузкой, бьют и калечат вагоны и т. д. Только за 20 дней февраля, по вине одного лишь горнорудного хозяйства, на станции Дробилка вышли из графика около 60 поездов. Передерживает вагоны шамотно-динасовый цех.

Транспорт может и должен работать лучше. Для этого необходимо по-большевистски, честно взяться каждому работнику за свое дело.

Надо всколыхнуть волну социалистического соревнования, руководить конкретно стахановским движением, поднять на должную высоту государственную и трудовую дисциплину, повысить чувство ответственности за работу каждого работника.

ТРАНСПОРТНИК.

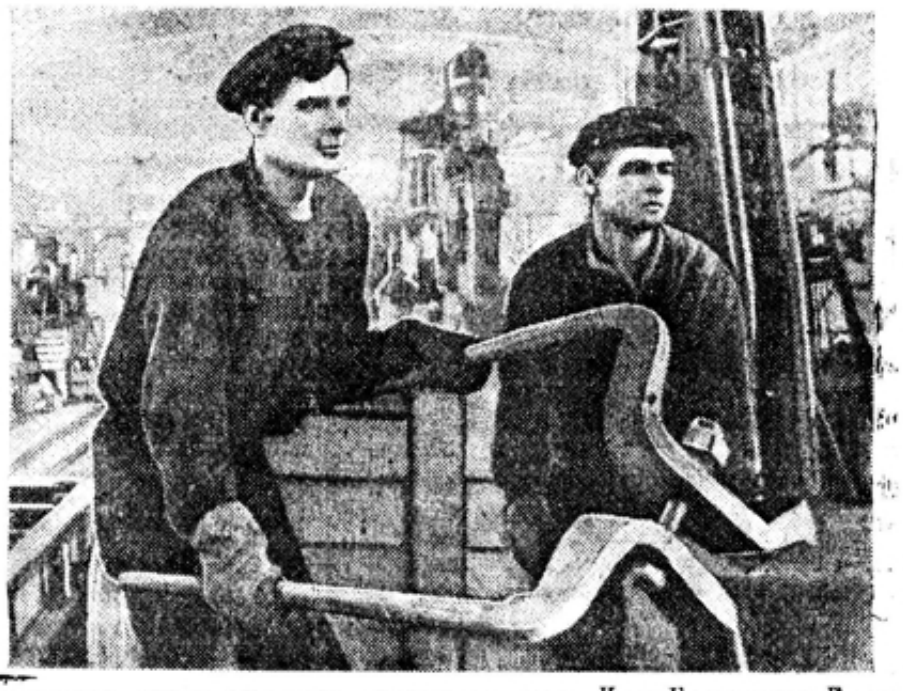

На снимке: кузнец-стахановец кузнечного цеха Иван Евдокимович Курко (слева) и молотобоец Кузьма Леонтьевич Осадчий за ковкой детали.

Фото И. Евсеева.

КАК ИДЕТ ПОДГОТОВКА К РЕМОНТУ ДОМНЫ № 2

В беседе с инженером технического отдела комбината, ответственным за ремонт домны № 2, тов. Пановым о подготовке к ремонту домны, выяснилось, что лучше всех подготовился к этому делу коллектив котельно-ремонтного цеха (начальник тов. Рябов). Котельщики сдали уже через технический контроль 165 тонн готовых конструкций. Последняя конструкция будет закончена в первых числах марта. Задерживают котельщиков работники механического цеха, которые изготовляют рюмки для кожухов и клапанов горячего дутья.

Механический цех выполнил ремонтные работы для доменной печи № 2 всего лишь в размере 17 проц. Еще хуже выполняют заказ для домны литейщики. Они изготовили только около 20 проц. заказанных холодильников. Из 99 желобов для чугунной и шлаковых канав отлито 26. Из 1180 кольцевых плит отлито 487.

Для домны было заготовлено 12 тонн троса и 16 тонн водопроводных труб. Однако, начальник отдела снабжения Козлов и главный механик Гора израсходовали их на другие нужды. До сего времени не приобретены шланги для пневматических молотков, фитинги, трехходовые краны, асбест, кабель, лес и др. материалы.

Огнеупорных материалов для футеровки кожуха вполне достаточное количество. Но нет клинового кирпича для выкладки газовых труб.

Необходимо поторопить с выполнением заказов механический и литейный цехи.

К моменту остановки доменной печи № 2 на ремонт должно быть готово все необходимое. Ремонт должен быть произведен раньше графика.

К. КУРОЧКИН.

Подготовка к весеннему паводку

В комбинате организована комиссия по подготовке к весеннему паводку. В комиссию входят: зам. директора комбината тов. Петряков — председатель комиссии, начальник цеха водоснабжения тов. Меерович, зам. главного инженера ОКСа тов. Самойлов, начальник ЖДТ тов. Алексеев, начальник безрельсового цеха тов. Бахарев, начальник отдела коммунального хозяйства тов. Чернушкин и начальник ремонтно-хозяйственного цеха тов. Симонов.

По всем цехам образуются тройки под председательством начальников цехов или их заместителей. Эти тройки должны разработать план мероприятий по подготовке к весеннему паводку. Общекомбинатская комиссия также должна разработать план необходимых мероприятий и смету расходов по пропуску паводка.

Когда же будет ремонтироваться автогенная и электросварочная аппаратура?

Учитывая неудовлетворительное состояние автогенного и электросварочного хозяйства, директор комбината еще 10 сентября прошлого года издал приказ за № 915 о производстве ремонта автогенной и электросварочной аппаратуры. Этим делом должны были заняться главный механик тов. Гора, главный энергетик тов. Смуров. А начальник отдела снабжения тов. Козлов должен был обеспечить это хозяйство необходимыми материалами и приборами.

Со дня издания приказа прошло много времени, но к ремонту аппаратуры еще не приступили. Правда, организована ремонтная мастерская, но она не обеспечена фрезерным, сверлильным, токарным станками, а также абсолютно нет никаких инструментов и материалов.

Ввиду предстоящего ремонта домны № 2 необходимо принять срочные меры к приведению в порядок автогенной и электросварочной аппаратуры.

Приказ издается для того, чтобы он выполнялся. Об этом тт. Гора, Смурову и Козлову надо еще раз напомнить.

А. ЧЕКАНСКИЙ.

Вопрос, не требующий отлагательства

В Магнитогорском комбинате работает до 2 тысяч рабочих национальных меньшинств: татар, башкир, казахов и др. Из среды этих рабочих выросли десятки и сотни стахановцев и ударников. Так, например, по мартеновскому цеху № 2 сталевар Козыров, машинисты: Валеев, Шарипов и др., на стане «500»—резчик Сафаргалиев, на стане «450»—старший вальцовщик Закиров и т. д.

Но для некоторых рабочих нацмен большим тормозом в освоении сложной техники производства, в повышении своей квалификации является недостаточное знание русского языка, неграмотность и малограмотность.

Как же обстоит дело с ликвидацией неграмотности и малограмотности среди нацмен? Надо прямо сказать—из рук вон плохо.

В комбинате насчитывается 120 человек неграмотных и 160 малограмотных, а охвачено учебой лишь 60 человек.

До сего времени нет специальных школ взрослых для нацмен. Отсутствуют некоторые учебники. Тормозит преподавание трудность первого освоения и применение в учебе нового алфавита, введенного с сентября прошлого года, взамен латинизированного, из'ятого ввиду его несоответствия культурным и политическим требованиям нацменьшинств. Очень мало имеется учителей из среды нацмен. В школы взрослых для обучения нацмен завком металлургов выделил лишь одного педагога-нацмена.

При всем желании один педагог более 25—30 человек одновременно обучить не может. Имеющиеся культармейцы с рабфака могут посвятить педагогической работе очень мало времени. Выделить же еще одного нацмена-педагога для башкир председатель завкома тов. Слесарев отказывается.

Ликвидация неграмотности и малограмотности среди нацмен проводится частью в кружках, частью на-дому. Кружков было организовано 5. Они занимались в красных уголках. Но условий для работы не было создано. Часто красные уголки не отапливались.

Дело с ликвидацией малограмотности и неграмотности подвигается черепашьими темпами. А ведь к первому мая нужно закончить программу.

Мы надеемся, что Сталинский райком партии заинтересуется этим вопросом и примет решительные меры к улучшению положения.

БУЛАТОВ,
методист завкома.

Бракодел

Мастер второго блока мартеновского цеха № 2 Харченко при разливке плавки № 9076 разлил на площадку 3,5 тонны металла, чем нанес убыток цеху 400 руб.

При разливке плавки № 7076 по халатности Харченко получилось 10 слитков брака.

Мастер Харченко является большим бракоделом, но администрация не привлекает его к суровой ответственности.

К. КОНСТАНТИНОВ.

НЕПОЛАДКИ ГУБЯТ ВСЕ ДЕЛО

Литейный пролет мартеновского цеха № 2 захламлен до невозможности. Ежедневно у нас происходят неполадки, которые губят все дело.

На-днях от 9-й печи нужно было убрать залитую шлаком чашу и на ее место поставить порожнюю. Залитая чаша была без «ушей». Ее зашлаговали канатом и, когда начали поднимать, канат оборвался. Чаша упала на путь, разбила его, а шлак разлился. Произошла крупная задержка многих печей.

Пом. начальника по оборудованию Будников знал о том, что чаша без «ушей» и она не должна быть в работе. Однако, на это дело не обратил внимания, в результате чего произошла авария.

У нас имеется 65 шлаковых чаш, а в работе только 25. Остальные находятся в ремонте. Такое количество чаш держать в ремонте — это исключительная бесхозяйственность. Из имеющихся 19 стальных ковшей в работе находится только 8 штук, а остальные все в ремонте.

На печи № 2 стальной ковш не подходит на стэнд потому, что он залит металлом. А залит стэнд потому, что механики не сменили во-время поджелобок.

Зачастую у нас стопора не кроют только потому, что наши механики не следят за состоянием механизмов. На некоторых ковшах нет фланцев, что приводит к быстрому закозлению стаканчика.

У нас имеется 6 промежуточных стальных ковшей, а механизмов к ним насчитывается только 2 комплекта. Отсутствие механизмов вызывает большие задержки при подготовке промежуточного ковша к разливке стали. Нет в достаточном количестве стопорных шайб и параллельных ручек.

Частенько у нас выпускают холодные плавки, из-за которых стальные ковши быстро выходят из строя.

Необходимо начальнику литейного пролета тов. Ксенофонтову навести должный порядок на литейном пролете. Пом. начальника по оборудованию т. Будников обязан срочно произвести весь необходимый ремонт механизмам, имеющимся на литейном пролете.

А. ФОМУШКИН,
А. КОВЫЛОВ, В. ИВАНЦОВ,
рабочие литейного пролета.

ЗА РУБЕЖОМ

Решение французского сената о Марселе Кашене

Разгул террора в «демократической» Франции усиливается с каждым днем. Подлинные избранники французского народа депутаты-коммунисты лишены своих полномочий и преданы военно-полевому суду.

До последнего времени во французском парламенте оставался один коммунист-сенатор Марсель Кашен. Для разбора «дела» Кашена сенат создал специальную комиссию, на заседании которой Марсель Кашен заявил: «Я избран волей народа и делегирован в сенат для того, чтобы представлять определенную политику. Я остаюсь верен своему прошлому. Я остаюсь на той же позиции».

29 февраля сенат вынес решение о лишении Марселя Кашена сенаторских прав. (ТАСС).

Письмо французской компартии Торезу

Английская коммунистическая газета «Дейли уоркер» сообщает, что французская компартия послала своему генеральному секретарю Торезу письмо, в котором она заявляет, что остается единой и более, чем когда бы то ни было, полной решимости до конца продолжать свою борьбу за мир, против империалистической войны. «Мы,—говорится в письме,—останемся непоколебимыми на своих постах. Несмотря на бешеные репрессии, компартия остается сплоченной и твердой». (ТАСС).

Прием в обществе культурной связи между Англией и СССР

На-днях общество культурной связи между Англией и СССР устроило в Лондоне годичный прием. На нем присутствовало еще больше гостей, чем в прошлом году.

На приеме присутствовали—известный английский юрист, член палаты общин Притт, видный английский кооперативный деятель Ривс, епископ Кентерберийский, известный английский композитор и дирижер Алан Буш и др. (ТАСС).

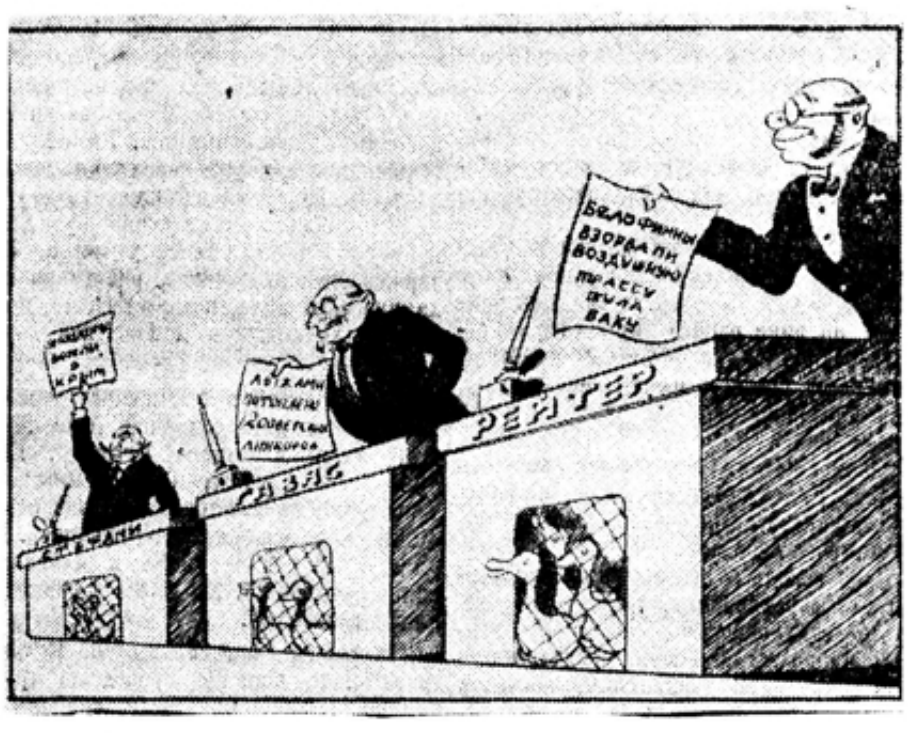

Бойкая торговля новостями. Рис. М. Острова. (Фото-клише ТАСС).

ГОССТРАХ ВЫПОЛНЯЕТ СВОИ ОБЯЗАТЕЛЬСТВА

В цехе погрузки и выгрузки ЖДТ в должности десятника на складе чугуна работал тов. Бутаков. Неожиданно 14 января он заболел. Его отправили в больницу, где он 19 января умер.

Бутаков с 23 декабря 1939 года застраховал свою жизнь в 1000 руб. И вот, 23 февраля жена Бутакова была вызвана на общецеховое собрание, где ей вручили чек на 1000 руб. Эти деньги семье Бутаковых оказались большим подспорьем.

Жена Бутакова глубоко благодарила цеховой комсод и госстрах за оказанную ей помощь.

Пред. цехкома БУРЦЕВ.
Пред. комсода цеха ХРАПАТОВ.
Представитель госстраха МАЛАХОВ.

—⊙—

Организовать новые столовые и буфеты

В столовой мартеновского цеха № 2 очень трудно иногда добиться обеда только потому, что она обслуживает целый ряд других цехов. Здесь питаются работники энергобюро, газового, копрового, механического и других цехов.

Помещение столовой небольшое, а столуются в ней тысячи человек.

Необходимо тресту столовых и администрации комбината позаботиться об организации столовых и буфетов в здании энергобюро и газового цеха, в копровом цехе и т. д. **П. МИРОНОВ.**

—⊙—

Городские новости

За последнее время увеличился интерес трудящихся Магнитогорска к новым советским кинофильмам.

Кинокартины «Великий гражданин» просмотрело 11.564 человека, «Степан Разин» — 17.670, «Ошибка инженера Кочина»—16.120, «Минин и Пожарский» 12.128. В течение пяти дней кинофильм «Учитель» просмотрели 7.798 зрителей.

***

В 1939 году магазин «Ювелирторга» продал различных ювелирных изделий на 555.456 рублей. Большой спрос был на часы. Их продано на 288.384 руб.

ОБЗОР ИНОСТРАННЫХ ТЕЛЕГРАММ

Как США поддерживали интервенцию против Советской России. Английские рабочие осуждают политику социал-предателей

Недавно государственный департамент США опубликовал два тома секретной переписки бывшего государственного секретаря США Лансинга. Опубликованные материалы относятся к периоду вступления Соединенных Штатов в мировую империалистическую войну и охватывают 1917-1920 гг. Часть этих материалов как нельзя более откровенно раскрывает участие США в интервенции против Советской России.

Пытаясь создать впечатление, что США не вмешиваются в дела молодой Советской Республики, Лансинг в то же время развернул бешеную кампанию помощи силам контрреволюции в России. Он тайно поддерживал белогвардейцев Каледина и Семенова, а также чехословаков и подготовил японское вторжение в Сибирь. Тогдашний президент США Вильсон одобрил предложение Лансинга о тайном финансировании Каледина. 16 мая 1918 года в одном из своих писем Лансинг заявил о намерении оказать поддержку Семенову. Затем он предложил, чтобы США совместно с Англией и Францией добивались «просьбы со стороны Троцкого, чтобы мы совершили интервенцию через Мурманск».

Однако, 23 декабря 1919 года Лансинг вынужден был признаться в полном крушении всех грандиозных планов контрреволюции. В письме, адресованном Вильсону, он советует отозвать американские войска из Сибири, так как «правительство Колчака уже разгромлено, а армии большевиков продвинулись в Восточную Сибирь. Население, повидимому, предпочитает их колчаковским офицерам. Большевистская армия приближается к району расположения наших солдат. Если она придет в соприкосновение с нашими войсками, то это приведет к открытым военным действиям и вызовет массу осложнений. Иными словами, мы должны или отозвать наши войска, или вести войну против большевиков».

***

Английская коммунистическая газета «Дейли уоркер» пишет, что три профбюрократа из числа руководителей об'единенного союза машино-строителей разрабатывают предложение, смысл которого состоит в том, чтобы реакционное руководство союза получило на время войны «чрезвычайные полномочия». Если исполнительному комитету удастся осуществить этот маневр, то он сможет под предлогом чрезвычайного положения в стране ввести дальнейшие ограничения прав членов союза, в особенности коммунистов. Реакционеры смогут также отменить ежегодную конференцию союза из опасения, что эта конференция отвергнет все мероприятия, направленные против рабочих.

Предательская верхушка английских профсоюзов домогается диктаторских полномочий, хватаясь за них, как за соломинку. Предатели охвачены страхом перед лицом рабочего движения.

Этот страх не напрасен. Среди английских рабочих все больше растет недоверие к главарям профсоюзов и лейбористской партии. Недавно в Лондоне состоялась конференция строительных рабочих. На ней было представлено 53 отделения союза. И то, что на конференции присутствовал от'явленный реакционер член генерального совета тред-юнионов Хике, не помешало делегатам принять резолюцию, резко осуждавшую нынешнюю войну, а также требующую от генерального совета немедленного прекращения сотрудничества с правительством и открытия переговоров о повышении заработной платы.

Английские общественные организации уделяют много внимания состоявшейся на-днях в Нью-Касле конференции членов общества «Рашэ тудэй» (Россия сегодня). Резолюцию этой конференции одобрили отделения союза машинистов и кочегаров Гейтсхеда, Ланаркшира (Шотландия), а также члены лейбористского клуба при Оксфордском университете. Все они одобряют действия Советского Союза, помогающего финляндскому народу освободиться от господства белофиннов, и осуждают антисоветскую кампанию английской буржуазии и лейбористских вожаков. (ТАСС).

Отв. редактор П. ПЕЧЕНКИН.

Адрес редакции: г. Магнитогорск, ул. Шоссейная, 34 (против кинотеатра «Магнит»). Телефоны: отв. редактор 4-94; пром. отдел 0-56 через «Завод».
Уполномоч. Облгита № В—13679. Типография издательства «Магнитогорский рабочий». Заказ № 943. Тираж 2000.