Пролетарии всех стран, соединяйтесь!

МАГНИТОГОРСКИЙ МЕТАЛЛ

Орган парткома, завкома и заводоуправления Магнитогорского ордена Ленина и ордена Трудового Красного Знамени металлургического комбината имени Сталина

№ 26 (2802). ВОСКРЕСЕНЬЕ 2 МАРТА 1958 года

Цена 10 коп.

ИНФОРМАЦИОННОЕ СООБЩЕНИЕ

о Пленуме Центрального Комитета Коммунистической партии Советского Союза

25—26 февраля 1958 года состоялся Пленум Центрального Комитета Коммунистической партии Советского Союза.

Пленум заслушал и обсудил доклад тов. Хрущева Н. С. „О дальнейшем развитии колхозного строя и реорганизации машинно-тракторных станций".

Пленум ЦК принял соответствующее постановление.

С ПЕРВЫХ ДНЕЙ МАРТА ДОБЬЕМСЯ РОВНОЙ РАБОТЫ ВСЕХ ЦЕХОВ И АГРЕГАТОВ

С ЧЕСТЬЮ ВЫПОЛНИМ ОБЯЗАТЕЛЬСТВА!

Коллектив первой доменной печи на трудовой вахте в честь выборов в Верховный Совет СССР выплавил в феврале свыше тысячи тонн сверхпланового чугуна и первым среди доменщиков рассчитался с двухмесячным заданием. Он достиг коэффициента использования полезного объема домны 0,590.

На снимке: передовой газовщик этой доменной печи **Д. Р. Иванов.**

Фото Е. Карпова.

По всему металлургическому циклу

В соревновании за достойную встречу выборов в Верховный Совет СССР коллектив нашего комбината добился новых трудовых успехов—выполнил февральский и двухмесячный план по всему металлургическому циклу, выдал тысячи тонн чугуна, стали и проката в счет социалистических обязательств.

В числе первых на комбинате досрочно завершили февральский и двухмесячный планы агломератчики, сталеплавильщики третьего цеха, сортопрокатчики и листопрокатчики первого цеха.

Передовой коллектив сортопрокатного цеха, как и в предыдущем месяце, работал ровно, высокопроизводительно. Здесь все станы завершили февральский план со значительным перевыполнением. Также успешно справился с заданием коллектив листопрокатного цеха № 3. Он прокатал несколько сот тонн белой жести сверх задания.

Образцы высокопроизводительного труда показали доменщики первой печи, где мастерами работают тт. Белич, Некрасов, Базулев и Овсянников, коллективы двенадцатой и семнадцатой мартеновских печей, где сталеварами работают тт. Бадин, Озеров, Татаринцев, Журжа, Рудаков, Кульпетов, Миляев и Гизятов.

Мартеновцы на вахте

Во всех печных бригадах третьего мартеновского цеха идет упорная борьба за выполнение обязательств в честь выборов в Верховный Совет СССР. Слаженно трудится и коллектив нашей печи № 17. Мы досрочно рассчитались с планом февраля и выдали больше тысячи тонн стали в счет марта.

Кроме нас, в цехе досрочно завершили двухмесячный план и коллективы ряда других печей. Все сталеплавильщики настойчиво увеличивали выдачу стали.

Трудовая вахта сталеплавильщиков принесла хорошие результаты. Коллектив цеха утром 28 февраля досрочно рассчитался с месячным заданием.

А. РУДАКОВ,
сталевар печи № 17 третьего мартеновского цеха.

ПРОКАТ СВЕРХ ЗАДАНИЯ

Коллектив обжимного цеха хорошо потрудился в феврале и досрочно завершил производственную программу двух месяцев. Обжимщики второго блюминга прокатали в минувшем месяце более 6 тысяч тонн металла сверх задания. Здесь третья и четвертая бригады, где старшие операторы И. Гончаров и А. Морозов, обжали по 1900 тонн стальных слитков дополнительно к заданию.

На третьем блюминге еще лучших результатов добилась в феврале первая бригада начальника смены т. Крыхтина, старших операторов тт. Нестерова и Митрофанова. На ее счету больше 2400 тонн металла, прокатанного сверх плана.

Значительно перевыполнил февральский план и весь коллектив третьего блюминга.

В. СПИРИДОНОВ.

ВЫПОЛНИЛИ ПЛАН ПО ЗАКАЗАМ

Листопрокатчики второго цеха успешно завершили февральский план и прокатали в счет обязательств 720 тонн листа. При этом коллектив цеха вот уже второй месяц выполнил план по заказам и обеспечил выполнение плана прокатки металла для цеха белой жести.

На отгрузке металла высоких показателей добились вторая и третья бригады, где начальники смен тт. Копцев и Варшавский. Они отгрузили сверх задания 1500 тонн металла.

Старший лудильщик листопрокатного цеха В. Д. Митасов умело организует работу на своем участке и добивается перевыполнения заданий на предвыборной вахте. За достигнутые успехи ему присвоено звание лучшего старшего лудильщика.

На снимке: В. Д. Митасов.
Фото Е. Карпова.

16 марта — день выборов в Верховный Совет СССР

Коммунистическая партия, как и в прошлых избирательных кампаниях, выступает на предстоящих выборах в едином блоке, в тесном союзе с беспартийными рабочими, крестьянами и интеллигенцией Этот блок есть выражение нерушимого единения партии и народа, являющегося могучей движущей силой развития советского общества по пути к коммунизму.

(Из Обращения Центрального Комитета КПСС ко всем избирателям).

ВСТРЕЧА ИЗБИРАТЕЛЕЙ С КАНДИДАТОМ В ДЕПУТАТЫ

Охотно посещают агитпункт в школе № 50 избиратели-правобережники. Но 27 февраля сюда собралось их особенно много. В этот вечер состоялась встреча избирателей с кандидатом в депутаты Верховного Совета Александром Константиновичем Соловковым. Доверенное лицо — старший электрик третьего мартеновского цеха т. Гаврилов рассказал о трудовом пути кандидата, призвал избирателей на выборах отдать за него свои голоса.

Слово взял старый избиратель пенсионер Тимофей Степанович Васенков. Он напомнил о тех преобразованиях, которые произошли в городе со дня последних выборов, характеризовал т. Соловкова, как достойного кандидата трудящихся Магнитки и призывал всех избирателей 16 марта отдать свои голоса за наших кандидатов А. К. Соловкова и Р. Я. Малиновского.

Выступили молодые избиратели, которые будут голосовать впервые, Клавдия Дупанова и т. Буряк. Они говорили о радостной жизни советской молодежи, о великих правах.

Тепло встреченный избирателями выступил наш кандидат т. Соловков. Он благодарил избирателей за оказываемое ему доверие, ответил на многие вопросы и заверил избирателей, что доверием их будет дорожить всегда.

В заключение для избирателей был дан большой концерт, в котором приняли участие коллективы художественной самодеятельности Дома культуры металлургов и клуба железнодорожников комбината.

С. ШЕСТЕРКИН.

В агитпункте

Избиратели — частые гости в школе № 47. Здесь расположен агитпункт, в котором всю работу, связанную с предстоящими выборами в Верховный Совет СССР, проводит партийная организация доменного цеха. Вот и сейчас сюда пришла избирательница Мария Ивановна Дементьева.

—Что у вас?—спрашивает ее дежурный по агитпункту.

—Дело большое.

И Мария Ивановна рассказывает, что недавно она получила ордер на комнату в правобережной части города. Но переехать не может: руководители УКХ еще не выдали ордер жильцу на оставляемую ею комнату.

—Постараемся Вам помочь,— говорит дежурный. И на самом деле, вскоре руководители УКХ сообщили в агитпункт, что т. Дементьева может переезжать в новую комнату.

Подобных случаев внимательного отношения к избирателям, стремления помочь найти ответы на их вопросы можно привести много. Говорят они о многом и прежде всего о том, что партийная организация доменного цеха придает большое значение агитационно-массовой работе среди трудящихся в период предвыборной кампании.

Об этом свидетельствует даже внешний вид с любовью оформленного агитпункта. На сцене актового зала — большой портрет В. И. Ленина, многочисленные стенды рассказывают о славных победах советского народа под руководством Коммунистической партии. На покрытых скатертями столах цветы, подшивки газет и журналов.

Партийная организация цеха подобрала большой коллектив агитаторов, которые непосредственно среди жильцов проводят беседы по различным вопросам. Избиратели участвовали в беседах о советской избирательной системе— самой демократической системе в мире, о неуклонном подъеме благосостояния нашего народа, об основных задачах развития народного хозяйства страны в 1958 году, о 40-летии Советской Армии и Военно-Морского Флота. Агитаторы тт. Гормаков, Бортенев, Ламза, Зарипов, Синицын и другие провели беседы с избирателями и на другие важные темы. Трудящиеся нашего города выдвинули кандидатов в депутаты Верховного Совета СССР тт. Малиновского и Соловкова. Агитаторы рассказывают избирателям об их жизненном пути, о нерушимом блоке коммунистов и беспартийных, призывают избирателей в день выборов отдать голоса за наших кандидатов.

Содержательная работа ведется и на самом агитпункте. На каждое мероприятие в актовый зал агитпункта собирается столько желающих, что там не хватает мест. С большим интересом избиратели прослушали лекцию т. Зибницкого о перспективах развития народного хозяйства страны. Хорошо прошла встреча с депутатом городского Совета т. Силиным, который рассказал о перспективах развития города, ответил на вопросы собравшихся.

А. БИБАРСОВА,
лектор парткома завода.

Отчет депутата перед избирателями

Многолюдно было на днях в агитпункте избирательного участка, расположенного в школе № 34. Сюда собралось около 300 избирателей, чтобы прослушать отчет депутата районного Совета т. Петровой. Депутат т. Петрова рассказала собравшимся о своей работе и деятельности Правобережного районного Совета депутатов трудящихся, ответила на многие вопросы избирателей.

ПОХОД БЕРЕЖЛИВЫХ

БОЛЬШИЕ ВОЗМОЖНОСТИ

Проведение рейда за экономию и бережливость в цехе подготовки составов повысило творческую активность рабочих и инженерно-технических работников. Рейдовые бригады собрали с разных участков десятки предложений. Все они рассмотрены, намечены сроки выполнения принятых предложений.

При обновлении футеровки прибыльных надставок и футерованных изложниц получается много отходов шамотного кирпича. Вместе с мусором его обычно вывозят на свалку. Мастер т. Алексеев предлагает отбирать бой шамотного кирпича в отдельные коробки и отправлять в разделочную базу. В год на этом сэкономим 28 тысяч рублей.

Каменщик т. Бахтин обратил внимание на то, что поддоны с приваренными к ним недоливками часто отправляют в шихту. А ведь каждый поддон стоит 660 рублей. Их надо беречь, а недоливки отбивать и отправлять.

В цехе подготовки составов оседает около 1 процента металла в виде недоливков длиной менее 1500 миллиметров. Их использовать никак нельзя. На втором блюминге шаг роликов отдельных секций приемного рольганга 750 миллиметров. Следовательно, недоливки длиной в 1500 миллиметров и меньше подавать к обжатию здесь нельзя. Кроме того, при прокатке коротких недоливков разбивается арматура блюминга в момент захвата недоливка валками в первых пропусках.

Поэтому поступило предложение бороться с недоливками, не допускать отправки этого металла в шихту.

Бороться за уменьшение количества недоливков нужно на разливке стали. Надо так рассчитывать вес плавки и производить разливку ее в изложницы, чтобы получать минимум недоливков.

А проектный отдел должен предусмотреть возможность использования в обжимном цехе недоливков длиной от 1000 до 1500 миллиметров. Для этого необходимо реконструировать отдельные секции приемного рольганга блюминга путем установки холостых дополнительных роликов меньшего диаметра, чтобы их поверхность была на 15—20 миллиметров ниже верхней кромки основных роликов. Для предохранения же арматуры блюминга от разбивания надо предусмотреть защиту арматуры по месту.

По нашим подсчетам осуществление этих мероприятий должно уменьшить количество недоливков, идущих в шихту до 0,5 процента. Это значит, что на полпроцента увеличится и выход годного металла. А это составит большую экономию металла.

Много предложений поступило от рабочих по экономному расходованию материалов, продлению срока службы механизмов, хранению запасных частей. Они предлагают также собирать металлолом, лесоматериалы, поступающие в вагонах прямого парка.

Рейд показал, какие большие возможности для экономии средств и материалов имеются на каждом участке, научил бережливости. В цехе составлен график внедрения предложений и намечены ответственные лица за осуществление этого графика. Внедрение предложений рейдовых бригад даст комбинату большую экономию.

И. РЫБАЛКО,
инженер, руководитель цеховой рейдовой бригады.

Обсудили предложения рейдовых бригад

На очередном заседании постоянно действующего производственного совещания в третьем мартеновском цехе обсудили доклад заместителя начальника цеха т. Седача о себестоимости металла за прошедший год. Докладчик перечислил мероприятия для снижения себестоимости стали, намеченные на текущий год, а также осветил предложения и пожелания бригад рейда за экономию и бережливость.

Доклад вызвал активное обсуждение. Выступившие сталевар т. Остапенко, мастер т. Таран и другие высказали ряд существенных замечаний и пожеланий, направленных на дальнейшее снижение себестоимости металла.

М. МАХНЕВ.

Масло уходит в землю

Чтобы готовые детали предохранить от ржавчины, их на складе основного механического цеха смазывают маслом. А чтобы это масло расходовать экономно, сделали специальный бак с решеткой. Детали, изготовленные в цехе и еще не отправленные заказчикам, должны укладываться на решетку и покрываться маслом, остаток которого должен стекать в бак.

Но странное дело. Как изготовили бак, да поставили на складе, так он и стоит уже больше года. Никто им не пользуется, а начальник отдела подготовки производства т. Хлесткин предпочитает покрывать маслом детали прямо на стеллажах или на полу склада.

При этом масла уходит очень много, оно попадает на землю и пропадает. Таким образом, земля под деталями глубоко пропитана маслом.

При этом допускается и другая бесхозяйственность. На покрытие деталей полагается брать отходы масла, а здесь пользуются годным для смазки механизмов. Пора прекратить это бесхозяйственное расходование масла.

П. РЫБАЧЕНКО,
начальник участка ОТК.

В ПОДШЕФНОЙ ШКОЛЕ

Коллектив основного механического цеха поддерживает повседневную связь с подшефной школой № 15 поселка имени Крылова. Ученики школы бывают в цехе на экскурсиях, на вечерах молодежи. Станочники помогают школьникам знакомиться с производством.

А недавно мы организовали в школе вечер встречи комсомольцев цеха и школы. Завуч Г. Халупенко, а также секретарь комсомольской организации Анатолий Видницкий рассказали об учебе в школе. Мы сообщили о труде молодежи цеха.

Затем состоялся концерт художественной самодеятельности нашего цеха. Были организованы танцы, игры. Молодые станочники и учащиеся остались вечером довольны.

А. СМОЛЕНЦЕВ,
секретарь бюро ВЛКСМ основного механического цеха.

ФИЗКУЛЬТУРА И СПОРТ

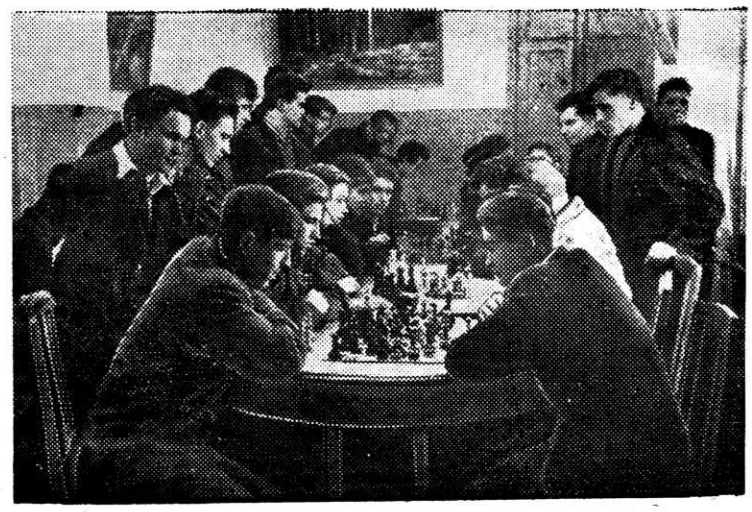

ЕСТЬ ПЕРВЫЙ РАЗРЯД ПО ШАХМАТАМ

Электрослесарь коксохимического цеха Иван Буров вот уже года три увлекается шахматной игрой. Он не только играет, но и изучает теорию шахмат, купил с этой целью необходимую литературу.

Пятый разряд по шахматам — это было первое спортивное достижение молодого шахматиста. А в этом году в полуфинале заводских соревнований Иван Буров выступал уже как второразрядник. У него были сильные «противники», среди которых имелись даже перворазрядники. Чтобы войти в их число, Ивану Бурову нужно было набрать 14 очков. Заветные 14 очков! Сейчас уже определился исход борьбы: способный шахматист набрал нужное количество очков, что дает ему право получить первый спортивный разряд.

Этот успех не пришел сам собой. Иван Буров — постоянный участник всех соревнований по шахматам среди молодежи общежитий, завода. Неоднократно он давал сеансы одновременной игры на многих досках.

Вот и сейчас проводятся соревнования на кубок по шахматам V зимней спартакиады молодежи общежитий. Команда, где капитаном И. Буров, сумела выйти победительницей уже в двух встречах и завоевала право бороться за первенство в полуфинале соревнований.

Во встречах приняли участие 50 лучших шахматистов обоих интернатов.

Н. ВАСИЛЬЕВ,
инструктор физкультуры.

На снимке: соревнование шахматистов.

Соревнования штангистов

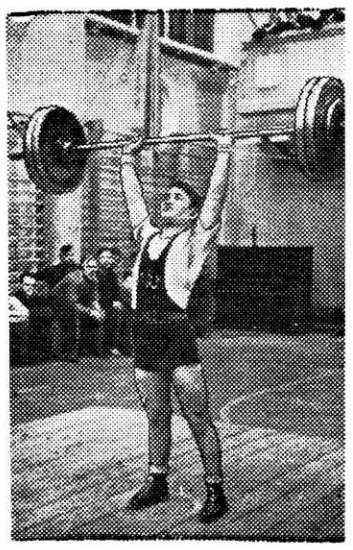

23—24 февраля проходили соревнования на первенство комбината по штанге. В командном зачете первое место завоевали штангисты доменного цеха, подняв в общей сложности 2167,5 килограмма. На втором месте — команда обжимного цеха. Ее суммарный результат 2012,5 килограмма.

В личном первенстве хороших результатов добился штангист полусреднего веса т. Сухов (листопрокатный цех № 2).

Первое место среди спортсменов легкого веса занял горновой Александр Бешкуров.

На снимке: А. Бешкуров взял вес. **Фото Е. Карпова.**

ИЗВЕЩЕНИЕ

Во вторник, 4 марта, в 3 часа 30 минут дня в фасоно-сталелитейном цехе состоится производственное совещание по обмену опытом с докладом сборщика поддонов изложниц т. Долгушина.

Редактор Д. М. ГНИЛОРЫБОВ.

СЕГОДНЯ И ЗАВТРА В КИНО

ДВОРЕЦ КУЛЬТУРЫ МЕТАЛЛУРГОВ: сегодня **«Приключения Робин Гуда»**, с 3 марта **«Большой и маленький»**.

ДОМ КУЛЬТУРЫ МЕТАЛЛУРГОВ (правый берег): **«Улица полна неожиданностей»**.

КИНОТЕАТР им. ГОРЬКОГО: **«Коммунист»**.

КИНОТЕАТР «МАГНИТ»: **«Коммунист»**, **«Партизанская искра»**.

КИНОТЕАТР «КОМСОМОЛЕЦ»: сегодня **«Волки»**, **«Случай на шахте «восемь»**, **«Дело Румянцева»**, с 3 марта **«Повесть о бедных влюбленных»**.

Коллектив мартеновского цеха № 3 извещает о смерти слесаря Игната Дмитриевича ЧУТА и выражает глубокое соболезнование семье и родным покойного.

ИСТОРИЯ, КОНЦА НЕ ИМЕЮЩАЯ

Говорят, что начальник сантехмонтажа умеет только обещать. Не совсем точно это. Он обещает и обещает немало, но с такой же легкостью необыкновенной, не краснея, может отказаться от обещаний и наотрез заявить: «Нет».

Кто-кто, а жильцы дома № 21, по проспекту Сталина, изучили т. Попова, перед которым раболепно гнут колени некоторые товарищи из управления капитального строительства и УКХ комбината.

Еще летом 1956 года, как пишет в редакцию старший электросварщик проволочно-штрипсового цеха т. Матвеев, к дому № 21 были подвезены ванны и водонагревательные колонки. Тридцать шесть комплектов выгрузили во дворе.

Радости жильцов не было границ: наконец-то в ванных будут ванны!

— Вняли нашей просьбе, — радовались женщины.

— Напрасно, выходит, ругали руководителей УКХ. Заботятся о людях!

Но восторги оказались преждевременными. Не знали тогда жильцы толком ни т. Попова, ни т. Хватова, ни т. Кузему.

Прошли август и сентябрь, наступила осень, а ванны с колонками по-прежнему валялись под открытым небом. Ребятишкам это было забавно: еще бы, во дворе целая флотилия эмалированных посудин. Но мамаш это не радовало. Никакая бдительность по охране хозяйства сантехмонтажа не могла спасти колонки от ржавчины. Жильцы решили забрать все оборудование на квартиры.

Тут выяснилось, что ванны не подходят по габаритам. Решили не устанавливать, подождать специалистов.

Наконец, дал о себе знать т. Попов. Он прислал учеников-ремесленников. И они с пылом, присущим молодости, начали устанавливать ванны. В ход были пущены ломики, кувалды и прочие инструменты разрушения. В одной стене — ниша, в другой — дыра и ванна стала «на место».

— Ничего, заделают, успокаивали себя жильцы.

Но кроме дыр такие «мастера» ничего не сделали. Они больше не появлялись.

В ноябре старший дома снова обратился в сантехмонтаж.

— Сейчас рабочие заняты на пусковом объекте, но после 15 ноября работу у вас закончат, — заявил Попов.

В декабре он пообещал «все сделать к новому году».

Но в декабре, как и в ноябре, ничего не сделал.

Жильцы дома № 21 при всей своей терпеливости, решили все таки напомнить о себе. Но во время третьего посещения руководитель сантехмонтажа вел себя уже иначе. Он наотрез заявил «нет».

— Делать ничего не будем, — так как комбинат не оплачивает задолженность.

— А мы-то причем? — с недоумением спросили жильцы.

— Причем? Обратитесь в управление капитального строительства к т. Хватову — узнаете, — посоветовал т. Попов.

Пришли к т. Хватову.

— Деньги за работы в вашем доме уплачены — заявил т. Хватов. И он пообещал лично заняться данным вопросом, попросив при этом позвонить ему через недельку, сообщить, как продвигаются работы по оборудованию ванных комнат.

Прошла еще неделя, а ванны с колонками и печками к ним, как и прежде, беспорядочно стояли по квартирам.

Позвонили к т. Хватову и услышали, даже ушам не поверили: «у вас, кроме одной квартиры, все работы закончены».

Тов. Хватов не утруждает себя проверкой, он верит на слово т. Попову.

История с ванными и форточками, которых никак не могут сделать в квартирах дома № 21, известна не только тт. Попову, Хватову, начальнику ЖКО т. Куземе, но и райисполкому. Депутат городского Совета т. Сабитов и депутат райсовета т. Пономарев в течение ряда месяцев обивали пороги у т. Попова и УКХ, но их усилия оказались тщетными. Ни форточек в квартирах, ни ванн по сей день нет.

Надо полагать, что история эта будет иметь положительный конец в ближайшее время.

М. КОСТИН.

Адрес редакции: завком металлургов, 2-й этаж. Телефоны: АТС 3-38-04 и 3-31-33.

ФБ04359 Магнитогорск. Типография ММК Заказ № 1120