С первых дней 1966-го работать по-ударному!

Пролетарии всех стран, соединяйтесь!

Магнитогорский МЕТАЛЛ

Орган парткома, профкома и заводоуправления Магнитогорского ордена Ленина и ордена Трудового Красного Знамени металлургического комбината

№ 2 (4125) Год издания 27-й | СРЕДА, 5 января 1966 года | Цена 1 коп.

Ритм флагмана

До того, как старый год передаст эстафету новому, оставалось более суток, а мастера домны-гиганта Николай Кочетков, Виктор Родиков, Федот Ткаченко и Виктор Волков вместе с мастерами многих других агрегатов уже выдавали чугун в счет 1966 года. Флагманы огненной профессии с огоньком трудятся в новом году, удерживают первенство. Только за два прошедших дня доменщики передового агрегата выдали дополнительно к заданию свыше 400 тонн сверхпланового металла. За счет умелого применения передовых методов технологии, хозяйского ухода за оборудованием и четкого выполнения всех производственных операций они добиваются значительной экономии ценного металлургического сырья — кокса. На девятой домне самые высокие экономические показатели.

С первых дней высокий ритм — девиз передовых доменщиков.

К НОВЫМ УСПЕХАМ

Уверенно вступили в новый год трудящиеся аглоцеха № 2: они почти на неделю сократили календарь трудовых дней. В счет 1966 года коллектив уже выдал сотни тонн сверхплановой продукции.

Щедрым был прошедший год для агломератчиков второго цеха. Трижды этому дружному коллективу за высокие показатели присуждалось первое место среди цехов горного управления. А за период с августа по октябрь цеху было вручено знамя чехословацких металлургов.

Отличных показателей добилась первая бригада начальника смены Михаила Сергеевича Губанова. Большой вклад в успех коллектива внесли старший агломератчик А. Курохтин, агломератчик И. Кузнецов и другие.

А. АРАПОВ,
секретарь партбюро аглоцеха № 2.

МЕТАЛЛ И ЛЮДИ

На снимке нашего фотокорреспондента вы видите ударников коммунистического труда сталевара Константина Неклюенова (слева) и подручного Петра Горбунова, которые обслуживают шестнадцатую мартеновскую печь.

Коллектив этого агрегата одним из первых стал выдавать металл в счет 1966 года. Сейчас на их сверхплановом счету большое количество дополнительной стали.

Фото Н. Нестеренко.

Из «ворот проката» — обжимного цеха — на сортовые и листовые станы комбината в первые же дни нового года начал поступать сверхплановый металл. Коллектив третьего блюминга отгрузил сверх программы двух дней 543 тонны дополнительной продукции. Их соседи, прокатчики 2-го блюминга, поработали еще лучше — на их сверхплановый счет записано 594 тонны.

Темпа не снижают

Отличных результатов добивается коллектив 2-й бригады, руководимый начальником смены Василием Петровичем Зинченко. Заступив 3 января на смену, они добились значительного успеха, прокатав сверх задания 250 тонн заготовок.

Во многом этому успеху сопутствовала четкая и ритмичная работа старшего оператора главного поста Героя Социалистического Труда Степана Яковлевича Диденко.

ЦЕХ БЕРЕТ ОБЯЗАТЕЛЬСТВО

Вступая в новый год

Новый, 1966 год, начал свое победное шествие. Большие и ответственные задачи поставил он перед коллективом цеха электросети. В свете решений сентябрьского Пленума ЦК КПСС цех развернул крупную работу по дальнейшему совершенствованию системы электроснабжения комбината и города, по внедрению новейших достижений науки и техники.

В первом квартале нового года вводятся в нормальную эксплуатацию два синхронных компенсатора мощностью по 45 тысяч квар каждый на подстанции № 90. Это позволит увеличить в два раза пропускную способность электролиний Троицк — Магнитогорск и получить огромный экономический эффект. Труженики цеха настойчиво продолжают вести работы по замене морально и физически устаревшего оборудования. На смену ртутным выпрямителям и мотор-генераторам идут полупроводниковые кремниевые выпрямители, а вместе с ними на объекты приходят чистота и культура производства, улучшаются условия труда. Подобной реконструкции в течение года будет подвергнуто одиннадцать подстанций.

Морально изношенные масляные выключатели, релейная аппаратура, приводы старого типа заменяются новейшими марками на подстанциях №№ 5 и 9.

Комплекс мероприятий, проводимых в 1966 году, обеспечивает надежность и гибкость схем электропитания всех звеньев металлургического цикла и Магнитогорского энергоузла в целом. Так, большинство прокатных цехов южного блока будет переведено на электроснабжение от ТЭЦ через подстанцию № 64. Это связано с крупным объемом кабельных работ. В ближайшие два-три месяца выполнить эту задачу намерен коллектив участка высоковольтных кабельных сетей во главе с коммунистом Андреем Васильевичем Ковалевским.

В преддверии нового года коллектив трудящихся цеха полон сил и уверенности успешно выполнить годовые обязательства и выйти на новые производственные рубежи.

П. БАЙДЕРИН, заместитель начальника цеха электросети.

Гореть зеленым огнем

Коллектив второго железнодорожного района успешно завершил семилетний и годовой планы. Простой вагонов парка МПС не превышает установленной нормы.

Большой вклад в общее дело внесли смена станции Угольной, где диспетчером т. Бобков и смена станции Кольцевая, возглавляемая диспетчером Вениамином Васильевичем Градусовым.

Быстро и четко формирует поезда на станции Кольцевая старший составитель Г. Ермилов. Он не только хороший производственник, но и активный общественник. Неплохо трудится и старший составитель т. Крымов.

Формировать и отправлять поезда на внешнюю железнодорожную сеть страны — дело нелегкое. С этой задачей успешно справляются составители района тт. Дятлов, Мальцев, Бузов, Скворцов и многие другие.

Добросовестно трудились в прошлом году и трудятся в настоящее время стрелочники тт. Пашко, Уткина, Ряхина.

Особенно отличилась смена диспетчера П. Ф. Бобкова в ночь с 30 на 31 декабря 1965 года. За смену было выгружено вместо 400 вагонов парка МПС 562 вагона. А ведь чем больше разгружается вагонов с привезенным грузом, тем больше отправляется готовой продукции из цехов комбината.

П. КОРОТКИЙ,
старший мастер третьего ремонтного участка цеха пути.

ФОТО ДНЯ

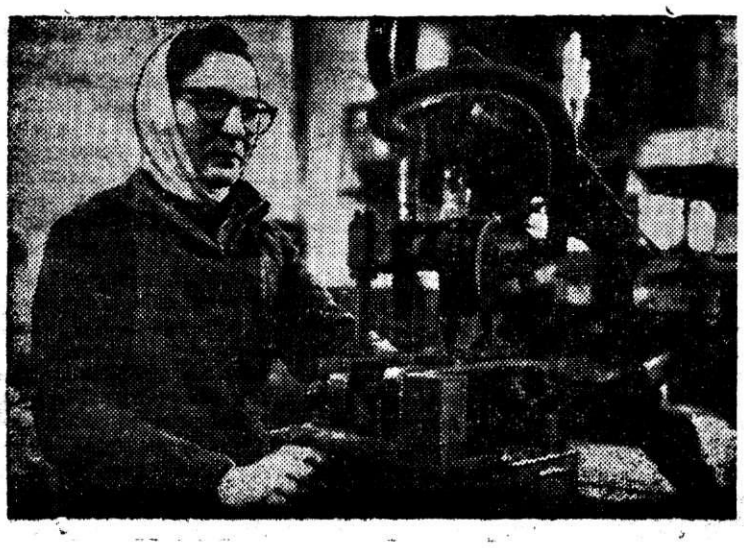

На этих снимках разные люди. Работают они в разных цехах, и, возможно, даже не знают друг друга. Мария Егоровна Люмина, которую вы видите на снимке слева, трудится сварщиком кроватного цеха. Нашему фотокору Н. Нестеренко ее рекомендовали как одну из лучших в цехе.

На снимке справа — мебельщики Л. Волкова и Т. Ануфрейчук. Их сфотографировал во время работы А. Гайнутдинов.

Разные люди, но цель у них одна — **сегодня трудиться лучше, чем вчера.**

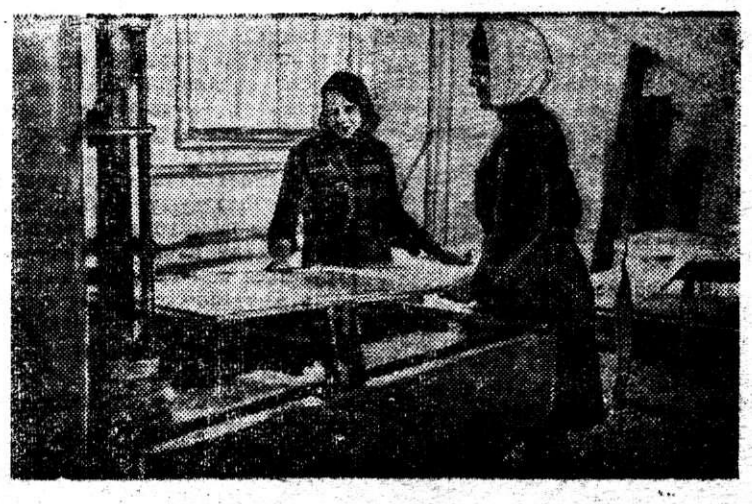

ЗАПИШИТЕ МЕНЯ В КОМСОМОЛ

Группами и в одиночку сразу же после трудовой смены в помещение красного уголка начали стекаться юноши и девушки. А из открытой двери им навстречу уже неслась знакомая, будоражащая душу мелодия: «Комсомольцы, добровольцы, мы верны нашей дружбе, как прежде...» Молодым, чистым голосам призывно вторил баян. Это играл секретарь комсомольского бюро Александр Савинов. Опоздавшие невольно ускоряли шаг и лишь только переступали порог красного уголка, тут же вливались в общий стройный хор голосов. Его звучание с каждой минутой усиливалось.

Молодежь все прибывала и прибывала, хотя у входа в зал не было видно нервных возбужденных групкомсоргов, которые бы ловили комсомольцев за рукав и в приказном порядке заставляли их присутствовать на собрании, как это еще иногда встречается. Это делала магическая сила хора. Она брала не за рукав, а за сердце.

Прошедшее на днях комсомольское собрание молодых рабочих котельно-ремонтного цеха было по-настоящему молодежным. На собрание пригласили комсомольцев тридцатых годов С. Ненно и И. Козеева, не один десяток лет проработавших в коллективе котельщиков, здесь же присутствовали секретарь партбюро цеха А. Михайлов и партгрупорг Н. Сытенских. Последний чувствовал себя именинником, ведь сегодня ребят с его участка принимают в комсомол.

Смолкли последние аккорды, притих на стуле за спинами членов президиума баян. Собрание открыто.

В торжественной тишине зала Александр Савинов зачитал заявления о приеме в комсомол молодых котельщиков Александра Оленина, Ивана Гусева и Анатолия Старкова. Ребята встают смущенные и радостные от всеобщего внимания, немного сбиваясь, отвечают на вопросы. Клятвенно звучат их слова: «Не уроню чести рабочего, не запятнаю высокого звания — комсомолец».

Они говорят это уверенно, потому что в глазах окружающих их товарищей видят поддержку и одобрение. И мне кажется, что я слышу, как поют сердца собравшихся: «...нашей дружбе верны беззаветно»...

Лес рук приветствовал новых членов организации. Новый год еще трое молодых рабочих цеха встретили комсомольцами...

Если по первому вопросу было полное согласие, то по второму «Как лучше провести зимний отдых?», предложений было много. И пусть кто-то высказывал ошибочное мнение, — ясно было одно: каждый комсомолец вносил свое, которое считал наиболее приемлемым и удачным.

Но мнение большинства — закон коллектива. Поэтому было отобрано то, что нашло наиболее широкий отклик в сердцах молодежи. Собрание выдвинуло лозунг: каждый комсомолец — на лыжи! Были намечены дальнейшие планы по улучшению спортивной оздоровительной работы.

По просьбе комсомольцев выступили комсомольцы тридцатых годов С. Ненно и И. Козеев. Они рассказали о своих сверстниках далеких тридцатых годов, когда закладывался первый фундамент будущего гиганта черной металлургии.

— Наша комсомольско-ударная бригада прибыла на Магнитку из Керчи вместе с эшелоном изготовленного нами же оборудования в 30-м году, — рассказывал С. Ненно. — На месте комбината простиралась степь, велись земляные работы. Разгрузили мы первое оборудование и назад уже не вернулись. Вместе со всеми рыли котлованы, ходили на субботники. Работать приходилось вручную, о современных механизмах еще никто не знал.

Внимательно слушали комсомольцы рассказ ветерана о трудовых подвигах далеких лет, о штурме горы Магнитной.

—Я очень рад, — закончил свой рассказ С. Ненно, — что добрые традиции комсомольцев тридцатых годов в надежных руках.

— Многим занимались в то время комсомольцы, — рассказывал И. Козеев. — Собрание не всегда удавалось провести днем: то авария, то прорыв... Собирались ночью, как по боевой тревоге. А после собрания учились обращению с винтовкой, как вести себя в обществе. Что и говорить, лихие были годы. Каждый комсомолец имел поручение, которое он не имел права не выполнить. А если такое случалось, то это считалось преступлением. Работать было нелегко, но комсомольцы никогда не унывали, всегда были застрельщиками чего-то нового, необыкновенного. Именно эта неуемность, постоянные поиски нового заполняли нашу жизнь, делали ее содержательной, интересной. И это видели на стройке.

Часто к нам в штаб приходили парни и девчата из недавно приехавших и просили: запишите меня в комсомол. Каждый такой приход был для нас великим праздником, потому что мы видели, что мы делаем, делаем не зря.

С. Ненно и И. Козеев вспомнили много исторически интересных событий из жизни первых строителей комбината.

Комсомольцы цеха тепло поблагодарили ветеранов труда за их выступления и обещали, не жалея сил, продолжать славные традиции комсомольцев тридцатых годов.

Когда я уходил с собрания, то был твердо уверен: в новом году многие из молодых рабочих придут в комитет и скажут: запишите меня в комсомол.

З. ВЛАДИМИРОВ.

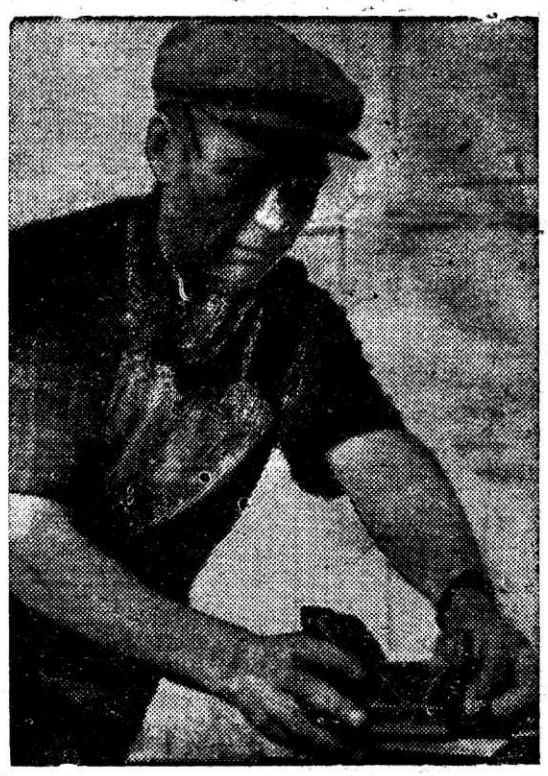

Давно уже работает в фасонно-вальце-сталелитейном цехе модельщик Виталий Александрович Николаев. Накапливался с годами опыт, росло мастерство. Сегодня Виталий Александрович — один из лучших специалистов в цехе. Ежесменно он выполняет до полутора норм.

На снимке *В. А. Николаев.* **Фото Н. Нестеренко.**

В помощь агитатору

ПРИМЕРНАЯ ТЕМАТИКА БЕСЕД НА ЯНВАРЬ

I. Государственный план — закон производства.

П Л А Н:

1. Об итогах работы цеха, участка, бригады в 1965 году.
2. Государственный план развития народного хозяйства СССР на 1966 год и задачи коллектива.
3. Инициатива коллектива 13-й мартеновской печи — пример достойный подражания.
4. Шире развернем социалистическое соревнование за успешное выполнение и перевыполнение плана 1966 года.

Литература:

1. Закон о государственном плане развития народного хозяйства и государственном бюджете СССР на 1966 год. «Магнитогорский рабочий» за 11 декабря 1965 года.
2. Местный материал.

II. Экономические законы социализма и их использование в практике коммунистического строительства.

П Л А Н:

1. Что представляют собой экономические законы социализма.
2. Характер действия экономических законов при социализме.
3. Сентябрьский (1965 г.) Пленум ЦК КПСС о необходимости всестороннего учета требований объективных экономических законов в руководстве народным хозяйством.

Литература:

1. Доклад члена Президиума ЦК КПСС, председателя Совета Министров СССР товарища А. Н. Косыгина на Пленуме ЦК КПСС. «Магнитогорский рабочий» за 28 сентября 1965 года.
2. **С. Воркунов.** Экономические законы социализма. «Агитатор» № 22, 1965 год.

III. Республика Куба. (К 7-й годовщине победы народной революции).

П Л А Н:

1. 1 января — праздник победы народной революции на Кубе.
2. Революционная Куба — маяк, указывающий народам западного полушария путь к социализму.
3. Солидарность братских социалистических стран с революционной Кубой — залог успешного построения первого социалистического общества на Американском континенте.

Литература:

1. Программа Коммунистической партии Советского Союза. Политиздат, 1965 год, страница 144.
2. **О. Чечеткина.** Сафра на Кубе. Хуан Претус и другие. Кубинская новь. Путевые заметки. «Правда», 11 июля, 9 августа, 8 сентября 1965 г.
3. **В. Владимирцев.** Куба борется и побеждает. «Агитатор» № 23, 1965 год.

Кабинет политпросвещения парткома.

(РАССКАЗ)

Золотые руки у Ивана Ивановича Дерябина; не грех сказать: волшебные руки. Смастерить комод ли под белье, сундучок ли кованый для домашнего обихода, шкатулку ли расписную — загляденье одно да и только!

Вся деревня идет к нему с большой и малой нуждой: кто за кадушкой под засол капусты, кто за ухватом, а кто зовет и перекрыть избушку. А красавицу-балалайку купил у Ивана Ивановича даже городской артист, както ненароком заглянувший в поселок; купил не столько за отделку, сколько за густую и мягкую звучность.

Однако гордостью своей и радостью деревенский искусник считал телегу; обычную, на первый взгляд, одноконную повозку на железном ходу. Но знали в поселке, что вложил он в свою телегу особую душу, сработана она прочно и надолго, и не чета другим телегам в округе. Способная грузиться камнем доотказа и возить элегантного седока, крепкая и легкая телега эта являла собою гибрид грубой колымаги и беговых дрожек.

Не раз подступали к хозяину поселочники:

—Продай, Иваныч, телегу. Сделаешь для себя другую; что тебе стоит. Продай, не будь жилой.

И деньгу хорошую давали, и магарычом завидным соблазняли, да не сдавался тот, всем отказывал. И, возможно, обзарился бы на солидный куш, да льстило ему это приставание односельчан. Вот он, единственный на селе владелец четырехколесного универсала, и произвел его на белый свет не кто-нибудь, а он, Иван Дерябин. Но главная причина отказа скрывалась не в этом. Давно лелеял он думку покинуть родное село и податься на крупную новостройку. Молва об этой стройке расплескалась далеко по России и захлестнула его старинное селение. Платили там, если верить слухам, бешеные деньги, только руки дельные подавай, а в этом захолустье сколько ни корпей, все равно из нужды не выбьешься. Потому-то недосуг ему было возиться с новой телегой. Коняка у него, слава богу, молодой и сильный; наймется он на своем экипаже раскатывать по стройке какого-нибудь начальника и на грузах, глядишь, подработает. Да и руки краснодеревца не будут не у дел.

Словом, как ему рисовалось, насытить восемь ртов на неведомой новостройке будет сподручнее и легче. К тому же детвора подрастает, не пристало ей по новым временам прозябать в глухомани.

Туманным мартовским утром сложил Иван Дерябин в телегу несложный скарб свой, усадил рядом детишек мал мала меньше и запряг накормленного в дорогу овсом Гнедка. Когда повозка тронулась со двора, оглянулся последний раз на светлый с крашенными ставнями домишко, не утерпел, — прослезился; а Матрена, сварливая, но добрая хозяйка его, и вовсе заголосила.

—И куда понесло тебя, непутевого, — запричитала она. — Не жилось тебе в родном гнездышке.

Дорога оказалась неблизкая и на редкость тяжелая: двести верст с гаком по горным отрогам и лесным трущобам. Когда спускались по склонам перевала с нерусским названием Ирендык, то и дело в задние колеса приходилось вставлять березовую орясину: того и гляди полетит возок в раскат, и не сдобровать Гнедку. В безлюдной степи, уже на подъезде к месту, проселок пошел слякотью. В ложбинах колеса по самую ступицу вязли в мохнатом месиве. Гнедок, отдавая все силы, храпел и рвал гужи, но телега ничего, терпела, и возничий знал: худа с нею не случиться. Проклиная распутицу, матеря и лаская коня, так и добрался Иван Иванович на новое жительство.

* * *

В обширном котловане, прижатой к извилистой реке грядой крутолобых гор, гудела, лязгала, ухала и сверкала белыми огнями исполинская стройка. Там и сям громоздились в небо непонятные строения; невиданные машины, пыхтя и шипя, коверкали тело земли, от недалеких взрывов почва под ногами ходила ходуном.

Размахом своим, пестротой и многолюдием картина эта изумила деревенского пришельца и даже как-то испугала. Бродя по строительству в поисках какой-то конторы, Иван Иванович диковато вертел по сторонам головой, шарахался прочь от рычащих грузовиков и окончательно терялся, когда над ухом вдруг раздавался паровозный гудок.

ТЕЛЕГА

На снимке вы видите одного из лучших аппаратчиков коксохимического производства Ивана Ивановича Зленко. Его труд, как и труд всего коллектива, дал возможность выполнить годовое задание досрочно.

Фото Н. Нестеренко.

ЛУЧШИЕ... ИЗ ХУДШИХ

Заметки инструктора

Третий месяц идет учеба в системе партийного просвещения в цехах комбината. В систему партийной учебы ныне внесено немало нового. Она рассчитана на более глубокое изучение марксизма-ленинизма и становится более целеустремленной, дает возможность в течение ряда лет получить определенное политическое образование.

В новом учебном году более сложная и ответственная задача встала перед пропагандистами. От их умения, знаний и опыта прежде всего зависят успехи в работе системы партийного просвещения. Следовательно, уровень руководства партийной учебой со стороны партийной организации должен быть гораздо выше.

27 декабря мне пришлось присутствовать на занятиях в мартеновском цехе № 3. Предварительно я говорил по телефону с секретарем партбюро т. Носковым. В разговоре он мне ответил, что занятия в третьей бригаде всегда проходят организованно. За третью бригаду беспокоиться не приходится. А что же на деле? В начальной политшколе, где пропагандистом т. Антипин, занятия начались на 40 минут позже, а слушателей пришло меньше половины. Даже такая тема как «Социалистический строй — источник победы Советского Союза в Великой Отечественной войне» читалась очень сухо. Слушатели записей не вели, а некоторые просто дремали.

Когда пропагандист сделал попытку подключить слушателей к развернутой беседе, то из присутствующих активное участие принял один человек. Слушатели на занятиях сидели в пальто, хотя помещение для занятия отвечает всем требованиям. Это говорит о том, что люди засиживаться не собираются.

Еще хуже дело обстоит в школе коммунистического труда, которую ведет т. Шестеркин. Там вообще слушатели не пришли на занятия, если не считать трех товарищей и мастера т. Побелянского, которому было поручено провести занятие.

Если в третьей бригаде, которую тт. Носков и Сафронов считают лучшей по ее организованности, занятия проходят на таком низком уровне, то что же можно сказать о других бригадах и вообще о состоянии дел с партийной учебой в цехе?

С. ПАЛЬЧИКОВ,
инструктор парткома.

Двадцать первый год работает в механической мастерской ремонтного куста проката токарь Константин Матвеевич Саушкин, которого вы видите на снимке нашего фотокорреспондента Н. Нестеренко. Отзывчивый товарищ, активный общественник Константин Матвеевич является и лучшим производственником: около двух норм ежедневно выполняет старейший токарь.

Мастером своего дела называют товарищи по работе ударника коммунистического труда машиниста турбины теплоэлектроцентрали Василия Щербинина... В минувшем году он семь раз выходил победителем в соревновании по энергоцехам комбината.

НА СНИМКЕ: **В. Щербинин** у щита управления турбиной.

Новый год — новые успехи

Первого января В. Гарбузов провел отличную полновесную плавку на полчаса раньше графика. Сверх плана выданы десятки тонн металла. Такое же количество рабочего времени сэкономил на плавке сталевар 24-й печи Владимир Несвитайлов. Он также перекрыл задание на десятки тонн.

Л. СВЕТЛОВ.

Когда стрелки часов стали отсчитывать первые минуты нового года, сталевары третьего мартеновского цеха несли ударную новогоднюю вахту. На многих печах 1 и 2 января ознаменованы выплавкой сверхпланового металла, первыми трудовыми успехами нового года.

700 тонн стали дополнительно к программе выплавил в новогодние дни коллектив третьего мартеновского цеха.

Счет скоростных плавок пятилетки открыли бригады сталеваров 20-й и 24-й печей. Для молодого сталевара 20-й печи Ивана Гарбузова прошедший год был особенно знаменателен: без отрыва от производства молодой металлург закончил индустриальный техникум.

ПОД ХОЛОДНЫМ ДУШЕМ

Рабочим электровозно-тепловозных бригад управления железнодорожного транспорта часто приходится мыться в душевой холодной водой. Несколько раз мы обращались с этим вопросом в цеховой комитет к председателю т. Мищенко, ставили в известность об этом начальника участка электровозно-тепловозной тяги т. Давыдова. О неудовлетворительной работе душевой говорил я и на расширенном партийном бюро, но сдвигов пока мало. Локомотивные бригады так и продолжают мыться холодной водой.

А. ШАПАРЕВ,
машинист электровоза.

* * *

От редакции:

Наш сотрудник побывал в цехе подвижного состава ЖДТ и выяснил, что жалобы рабочих на плохое снабжение душевой горячей водой не лишены основания.

— Чтобы решить эту проблему, — говорит председатель цехового комитета т. Мищенко, — надо делать безбойлерную систему по типу установленной в вагонном депо.

Бывают случаи, когда просто забывают открыть вовремя вентиль и вода не нагревается. Здесь уж, как говорится, трудно оправдываться. Следить за системой обязаны слесари и технички душевых, а также мастер парокотельной т. Абакумов.

ПИСЬМО В РЕДАКЦИЮ

Топливо в отвалах

В коксохимическом производстве одновременно с пуском углемойки была введена в эксплуатацию установка по гидротранспортировке угольной пыли и угольных отходов. В заводском пруду, вдоль откосов доменного шлака, были намыты дамбы для осветления воды от угольной пульпы.

Созданные пруды для складирования угольных отходов уже заполнены. Создаются новые отвалы вплоть до моста центрального перехода, а старые угольные отходы, которые не годны для производства кокса высокого качества, засыпаются шлаком доменного производства. Ветер разносит эти отходы по Уралу и по городу.

Отвалы с угольной пылью занимают площадь в пять гектаров, где намыто 100—150 тысяч тонн угольных отходов. Если эти угольные отходы нельзя использовать для производства кокса, то их можно применить как топливо для котельных.

Больно становится, когда смотришь, как эти богатства заливают доменным шлаком.

С. ВОЛОДИН,
бригадир шлакового откоса.

А. Вопинов.

Люди с набрякшими от мороза руками, в лаптях и штопаных одежонках одержимо долбили стылый до звона грунт, сновали с тачками высоко на лесах, гремели молотками, топорами, пилами. Были они в своей массе очень чем-то похожи на него, сродни ему. Та же мужицкая простота, та же жадность до работы, та же неимущая голытьба. Горячая волна сочувствия и солидарности подступала к его сердцу, не терпелось скорее влиться в эту рабочую гущу и творить вместе с нею общее дело.

На плотине он видел, как совсем немолодые бетонщики, стоя по колено в ледяной воде, споро орудовали увесистыми лопатами, а от загорбков клубами валил пар.

И он, вчерашний кустарь-одиночка, непросвещенным умом своим начинал догадываться, что привела человека сюда, в эту необжитую степь не только непролазная нужда, не только погоня за длинным рублем, а что-то еще, более возвышенное и святое.

Наперво сняв угол в казачьей станице, захваченной чертою стройки, Иван Иванович начал лепить себе землянку. Землянки такие, приземистые и душные, уже целыми рядами выстроились у подножья громадной горы и образовали поселок. Место это приглянулось Ивану Ивановичу близостью к руднику, куда «Рабсила» направила его бригадиром крепильщиков штолен.

Под самым склоном, усыпанным дощатыми балаганами буровых вышек, новосел сколотил деревянный остов — костяк будущей землянки. Обложи его дерном, пристрой сенцы да склади русскую печку — и любая стужа тебе нипочем!

Неторопливо, исподволь жизнь Дерябиных на новом месте входила в свою колею. Как передовой крепильщик, к тому же многосемейный, Иван Иванович частенько получал спецталоны. Завелись в доме и сахарок малышам и мыльце, что редкостью было в деревне. К великой радости Матрены принес ей как-то муж цветастого ситца на платье. Прирабатывал в семейный котел и старший сынишка, Петька. Каждое утро на дроги водворялся плетеный из талов кузов, сбруя обновлялась дугой с бубенцами, кистями и шорами. Петька с геройским видом вскакивал на козлы и мчал за три версты в березовую рощу, полную птичьего гомона. Там, под сенью листвы, в бревенчатом особняке жил ученый американец по имени Кларк. Этого вечно чем-то недовольного и мрачного пассажира Петька весь день развозил по строительной площадке. А по вечерам безответный и безотказный Гнедок возил от оврага глину для обмазки стен, горбыли на крышу, вез хозяйку на речку полоскать бельишко и исполнял уйму других лошадиных дел.

* * *

Перед закатом солнца Иван Иванович нарезал под горой за поселком дерн. Наточенное до блеска лезвие лопаты с сочным хрустом выкраивало ровные, густо сплетенные травой пласты. Выпряженный Гнедок, хвостом отпугивая мух, усердно щипал молодой ковыль. Поблизости на лужайке горняцкая детвора запускала бумажного змея. Иван Иванович укладывал на телегу уже последние брикеты дерновины, когда до него донеслись ребячьи крики:

— Пожар! Пожар!

Он вскинул голову и оторопел. На склоне горы, в двухстах шагах как раз над ним горела буровая вышка. Огонь успел охватить все строение. Два-три человека беспомощно метались вокруг. Пламя оранжевыми парусами яростно рвалось в небо, и его рев доносился даже сюда, к подножию. Дым свежим ветерком относило в сторону, и он в виде черного гигантского раструба скрывался за вершиной горы.

Поглощенный зрелищем произвола огненной стихии, Дерябин вдруг заметил, как от пекла оторвался и понесся в его сторону какой-то светящийся клубок. На землю уже ложились сумерки, и было отчетливо видно, как мельтеша огненными жалами, шар стремительно набирает скорость. Сомнений не оставалось: на пожаре кто-то в суматохе столкнул горящую бочку. По тому, как она катится, плотно подминая траву, Иван Иванович определил, что бочка не порожняя. Он мигом представил себе растянувшуюся по низине за его спиной цепь строительных складов, где ему не раз приходилось получать крепежный лес. Какая там была жратва для огня! Громадные фляги с маслом и красками, рулоны толи, тес, войлок, штабеля дранки...

Огнедышащее чудище по его расчетам должно было проскочить в трех-четырех шагах позади телеги. До боли в ладонях упершись он в передок повозки и медленно, не сводя глаз с кругового огня, стал сдавать ее наперерез беде.

Раздался хряский треск. Гнедок бешеным галопом со ржаньем кинулся в поле. Бочка развалилась, затопив пылающим мазутом и перевернутую вверх колесами телегу и разбросанные пласты дерна. Прибежавшие из поселка горняки долго забрасывали землей жаркий неуемный костер, а его виновник, хмурый и молчаливый, сразу ушел в степь ловить коня.

Между тем юркая ребятня наперегонки прилетела к землянке Дерябиных.

— Тетя Матрена! Тетя Матрена! — закричали пацаны, перебивая друг друга. — На вашу телегу налетела бочка с бензином, и телега сгорела. Дядя Ваня хотел убрать ее с дороги, да не успел.

Не поняв толком что к чему, Матрена, тем не менее по встревоженным глазам детишек определила, что в семью пришла беда.

—А где он сам-то? — спросила она ослабевшим вдруг голосом.

— Лошадь в поле ищет, — ответили ей.

Когда из-за соседнего двора вывернулся Иван Иванович с Гнедком на поводу, жена, пряча лицо в угол платка и шмыгая носом, кротко захлипала:

— На чем же ты завтра повезешь Кларка, садовая твоя голова?

—Не расстраивайся, мать. Вон сколько добра спасла наша телега. — И он повел головой в сторону складских строений. — А телегу соорудим новую.

ДРУЖНОЙ СЕМЬЕЙ

В нашей первой бригаде стало традицией: каждый праздник отмечать всем вместе. Еще задолго до нового года началась организация праздничного вечера. Договорились с работниками одной из столовых города относительно помещения, участники цеховой художественной самодеятельности подготовили новую программу.

Активными организаторами праздничного вечера были начальник смены Д. Мочаховский, партгрупорг бригады Н. Густокашин, профорг Ю. Дементьев и подручный сталевара 33-й мартеновской печи В. Самонин.

Тридцать первого декабря, успешно отработав последнюю дневную смену, сталевары, подручные сталеваров, рабочие других профессий вместе с женами собрались вечером в назначенном месте. Всего было около сорока супружеских пар. Перед началом веселья председатель цехового комитета первого мартеновского цеха от души поздравил собравшихся с Новым годом и отметил, что на таких вечерах люди, работающие рядом, еще ближе узнают друг друга.

С каждым праздничным вечером наша трудовая семья становится еще сплоченней и дружней.

Н. ЗАЙЦЕВ, каменщик первого мартеновского цеха.

Новогодний бал. Фото Н. Нестеренко.

О КНИГЕ ХОРОШЕЙ...

В канун нового года в цехе огнеупорного производства проходила читательская конференция по книге А. Протопоповой «Что посеешь, то и пожнешь», которую подготовила работник цеховой библиотеки Галина Бусыгина совместно с сотрудниками библиотеки левобережного Дворца культуры металлургов.

Перед проведением конференции Г. Бусыгина делала все, чтобы как можно лучше подготовить читателей к большому и открытому разговору по содержанию, теме книги.

Несколько человек, выступивших на конференции, отметили важное значение книги «Что посеешь, то и пожнешь» в нашей жизни, подчеркнули силу личного примера родителей. Мастер модельной мастерской А. Беликов, работница огнеупорного производства К. Белогорцева и многие другие читатели приводили примеры из своей жизни и из жизни своих товарищей и знакомых.

В заключение конференции читатели предложили как можно чаще проводить такие беседы в цехе.

А. БРИЧКО,
председатель цехкома огнеупорного производства.

КАНИКУЛЫ—ВЕСЕЛАЯ ПОРА!

Целыми днями не смолкает многоголосый детский хор вокруг новогодней елки, находящейся в зале правобережного Дворца культуры металлургов.

Начиная с первого января и до конца школьных каникул, здесь будут проводиться новогодние утренники. Ежедневно более тысячи детей смогут весело и интересно отдохнуть в залах Дворца.

Много работы в эти дни у участников детской художественной самодеятельности и детского театра, который совместно с балетной студией ежедневно ставит занимательный спектакль «Мечте навстречу». В малом зале Дворца по два раза в день для школьников правобережной части города выступает кукольный театр. Дружный смех и аплодисменты ребят — заслуженная награда юным артистам.

Около восьми тысяч детей интересно и весело проведут каникулы в своих микрорайонах. Специально для них детский сектор Дворца подготовил спектакль «В гостях у Дед-Мороза». Снегурочка, затейники, музыка, игры, песни, новогодние подарки Дед-Мороза ждут детей в дни школьных каникул.

З. НИКОЛАЕВ.

ЭЛЕКТРИФИЦИРОВАН... учебный процесс

ЗА ПОСЛЕДНЕЕ ВРЕМЯ в нашем профессионально-техническом училище № 15 побывали на экскурсиях учащиеся старших классов многих школ города. Они познакомились с применением таких технических средств обучения, как магнитные доски, светосигнализация, диапроектор, дневное кино, диафотопроекторы, динамические плакаты и со многим другим. Большой интерес вызвали у учащихся применяемые нами электрифицированные наглядные пособия, созданные за последнее время. Расскажу о них подробнее.

Новые электрифицированные плакаты впервые были созданы на кафедре графики нашего горнометаллургического института, которой руководит кандидат технических наук доцент В. Рассохин, являющийся инициатором всего нового и передового в области рационального изучения графики. По рекомендации В. Рассохина в нашем кабинете технического черчения было освоено и осуществлено изготовление электрифицированных наглядных пособий — плакатов и таблиц, которые имеют многие преимущества.

Новые пособия дешевы, обладают малым весом, просты по устройству, надежны в работе и не требуют применения проводов, которые заменены линиями, нанесенными токопроводящей краской, состоящей из графита и клея БФ-6, разведенного спиртом.

При правильном ответе учащегося, т. е. при прикосновении указок штекерного типа к контакту у вопроса и контакту у ответа, замыкается электрическая цепь и загорается сигнальная лампочка прибора-индикатора, работающего как от напряжения 220 вольт, так и от батарейки карманного фонаря.

В настоящее время в ГПТУ № 15 создается набор электротаблиц, в которых запрограммированы наиболее трудные для усвоения вопросы учебной программы, и собирается книга-альбом. Такой альбом уже используется для повторения пройденного материала и для опроса учащихся. В перспективах такие альбомы могут быть широко использованы для самообразования.

Практика показала, что применение на уроках и во внеклассной работе новых электрифицированных наглядных пособий наряду с другими техническими средствами обучения оживляет учебный процесс, экономит время для опроса, вызывает большой интерес у учащихся (равнодушных не бывает) и прививает любовь к изучаемому предмету.

Изготовление электрифицированных наглядных пособий может быть организовано в любой школе, в любом училище силами самих учащихся, занимающихся в предметных кружках или в кружках технического творчества. Для этого не требуется больших материальных затрат — нужна лишь инициатива.

Итак, каждый, кто интересуется устройством, методикой изготовления новых электрифицированных наглядных пособий, применением их на уроках и во внеклассной работе, может ознакомиться с этим на кафедре графики горнометаллургического института или в нашем техническом училище. Двери всегда открыты для тех, кто внедряет новое и передовое в учебный процесс.

Заслуженный учитель профессионально-технического образования РСФСР **В. УДАЛОВ.**

КУЧА МАЛА!!!

ОБЪЯВЛЕНИЕ

Горнометаллургический институт объявляет прием на пятимесячные подготовительные курсы.

Заявление, справка с места работы с указанием стажа, заверенная отделом кадров, характеристика, документ о среднем образовании, две фотокарточки принимаются с 10 по 29 января с 9 часов утра до 6 часов вечера в комнате коменданта.

Стоимость обучения — 17 рублей.

Занятия будут проводиться в правобережной и левобережной частях города. Начало занятий 2 февраля.

Адрес института: пр. Ленина, 38.

Серьезно о смешном

В ПРОЛИВЕ ЛА-МАНШ

Остров Сарк в проливе Ла-Манш, неподалеку от французского побережья, — единственное место в Европе, где почти в неприкосновенности сохранился до сегодняшних дней феодальный строй.

Остров небольшой — пятнадцать квадратных километров. И обитает тут около пятисот человек. Все они — подданные хозяйки острова, леди Сибил Хатавэй. Королевство ее по устройству своему отнюдь не похоже на государства-карлики вроде Монако или Лихтенштейн. В этих двух княжествах правящие семьи властвуют все же под каким-то контролем парламентов. На острове Сарк тоже есть парламент, но он имеет право лишь давать советы леди Хатавэй. Она может внять им, а может и поступить по-своему. Только королева Англии в состоянии отменить ее решение. Еще бы: леди Хатавэй — вассал королевы и ежегодно платит ей символическую дань в размере пятнадцати футов.

Каковы же привилегии самодержавной хозяйки острова? Ну, прежде всего она получает от своих подданных десятину — десятую часть всех доходов. Имеет право охотиться на всей территории острова. Избирает новых пэров — в случае, если число их становится меньше сорока. Выдает визы иностранцам, назначает чиновников полиции и суда, в любой момент может созвать сессию парламента (кстати, без ее участия сессия не может состояться). Леди Хатавэй представляет остров в сношениях с другими государствами. Наконец, только она одна на острове имеет право держать среди собак суку.

С этой ее привилегией, кстати, связана любопытная история. В 1689 году дочь тогдашнего хозяина острова была укушена сукой. Отец, в гневе выйдя из себя, издал декрет, который действует по сегодняшний день: жителям острова надлежит убивать сразу после рождения щенков женского пола. Запрещается привозить сук на остров. Кобелей— пожалуйста.

Государственному устройству Сарка в августе этого года исполнилось четыреста лет. Его установила английская королева Елизавета, подарив остров, населенный пиратами и беглецами из французских тюрем, графу де Кантре. Королевским декретом первый хозяин острова был обязан «выбрать сорок мужчин, здравых телом и разумом» и дать им в вечное владение по 6 гектаров земли с условием, что каждый из них построит себе дом, в котором будет жить постоянно, держа наготове заряженный мушкет, — чтобы защищать остров от врагов королевы.

Сегодня потомки первых сорока пэров заседают в парламенте, где председательствует потомок Кантре, леди Хатавэй. Кроме них на заседаниях присутствуют еще двенадцать выборных депутатов. Их избирают только мужчины.

Между прочим, на острове не допускаются... автомобили. В соответствии с декретом леди Хатавэй на Сарке запрещено пользоваться двигателями внутреннего сгорания. Сама хозяйка острова ездит на электромобиле, который приводится в движение от аккумулятора.

Исключение сделано только для движка электростанции и кареты скорой помощи, которую возит трактор. Было бы удобней, разумеется, иметь санитарный автомобиль, но леди Хатавэй категорически против. А тут уж ничего не поделаешь: феодализм это феодализм.

(«Знание — сила»).

Редактор В. М. ШУРАЕВ.

Коллектив фасонно-фальцесталелитейного цеха выражает глубокое соболезнование семье начальника цеха т. Данченко И. Н. по поводу смерти его матери ВОРОБЬЕВОЙ Лидии Матвеевны.

ПИШИТЕ ПРИХОДИТЕ ЗВОНИТЕ

Наш адрес

Левый берег, ул. Кирова, 97, (гостиница, 2-й этаж). Телефоны 3-38-04, 3-31-33, 3-47-04, 3-07-98.

ФБ17006 г. Магнитогорск, Типография ММК Заказ № 18