ОБЪЯВЛЯЕТСЯ СМОТР

Во исполнение постановлений бюро обкома КПСС от 16 сентября и бюро горкома КПСС от 24 сентября партком комбината ПОСТАНОВЛЯЕТ:

Провести в период с 10 октября 1966 года по 1 января 1967 года смотр по экономии и бережливости.

В период смотра подчинить всю работу хозяйственных руководителей, партийных, профсоюзных и комсомольских организаций, групп и комиссий народного контроля изысканию дополнительных резервов увеличения производства, экономии металла, сырья и материалов. Добиться усиления борьбы за движение реальной экономии материальных, энергетических, трудовых и денежных ресурсов.

Обязать цеховые партийные бюро, комитеты профсоюза, бюро ВЛКСМ и начальников цехов до 10 октября создать комиссии по организации и проведению смотра за экономию и бережливость. В состав комиссий ввести представителей партийных, профсоюзных, комсомольских организаций, групп народного контроля, хозяйственных руководителей.

Рекомендовать партийным бюро возложить руководство смотровыми комиссиями на заместителей начальников цехов.

Партийным бюро, цеховым профсоюзным комитетам обеспечить организованное проведение смотра, развернуть широкую разъяснительную работу среди трудящихся о целях и значении смотра. Усилить организаторскую работу по мобилизации коллективов на изыскание дополнительных резервов экономии сырья, материалов, всех видов энергии и денежных средств.

Для руководства подготовкой и проведением смотра образовать общекомбинатскую смотровую комиссию в следующем составе.

Яковлев Ю. В. — заместитель секретаря парткома — председатель.
Залетов Д. И. — заместитель начальника ЦЗЛ, председатель группы народного контроля — зам. председателя.
Андронов Г. С. — заместитель директора — член комиссии.
Дикштейн Е. И. — начальник техотдела — член комиссии.
Кириллов С. М. — заместитель директора »
Лысов А. С. — главный электрик »
Гончаревский Я. А. — заместитель главного сталеплавильщика »
Неверов К. Е. — заместитель председателя профкома »
Градобик А. Н. — секретарь парткома горного управления »
Манзатула М. Д. — секретарь комитета ВЛКСМ »
Корсунский И. И. — начальник отдела информации »
Шураев В. М. — редактор газеты «Магнитогорский металл» »

Обязать смотровую комиссию до 10 октября разработать план работы и положение о смотре.

Рекомендовать и. о. директора комбината т. Филатову издать приказ по рассмотрению и внедрению мероприятий и предложений по экономии и бережливости, поступивших в ходе смотра.

Обязать редакцию газеты «Магнитогорский металл» (т. Шураева) широко освещать ход подготовки и проведения смотра, систематически публиковать материалы и выступления по вопросам экономии и бережливости.

ЗАВТРА—ДЕНЬ РАБОТНИКА СЕЛЬСКОГО ХОЗЯЙСТВА

СЛАВЕН ТРУД ХЛЕБОРОБОВ. СЕГОДНЯ МЫ С БЛАГОДАРНОСТЬЮ НАЗЫВАЕМ ИМЕНА МЕХАНИЗАТОРОВ СОВХОЗА «ПОЛЯ ОРОШЕНИЯ», ЧЬИ УМЕЛЫЕ РУКИ ВЫРАСТИЛИ БОГАТЫЙ УРОЖАЙ, ВОВРЕМЯ И БЕЗ ПОТЕРЬ УБРАЛИ ЕГО.

САМООТВЕРЖЕННО ПОТРУДИЛИСЬ НА КОСОВИЦЕ ЗЕРНОВЫХ МЕХАНИЗАТОРЫ СОВХОЗА М. Н. РУКАВИШНИКОВ (СЛЕВА), А. М. ФАДЕЕВ, А. П. ТЕРЕНТЬЕВ И Н. П. ФИСЕНКО.

Фото Н. Нестеренко.

Пролетарии всех стран, соединяйтесь!

Магнитогорский МЕТАЛЛ

Орган парткома, профкома и заводоуправления Магнитогорского ордена Ленина и ордена Трудового Красного Знамени металлургического комбината

№ 119 (4242)
Год издания 27-й

СУББОТА, 8 октября 1966 года

Цена 1 коп.

ИДЕЙНАЯ УБЕЖДЕННОСТЬ ПЛЮС ВЫСОКАЯ ТРЕБОВАТЕЛЬНОСТЬ

4 октября состоялось собрание партийного актива комбината. С докладом «О задачах партийного актива в повышении боеспособности цеховых парторганизаций» выступил Ф. И. Пивоваров.

Сегодня мы публикуем в значительном сокращении доклад секретаря парткома и выступления коммунистов в прениях.

(Из доклада т. Пивоварова, секретаря парткома).

XXIII съезд КПСС подчеркнул, что первичные организации играют решающую роль в претворении в жизнь политики партии, в воспитании коммунистов, в укреплении нерушимого союза партии с массами. Дальнейшее повышение боевитости партийных организаций прямо и непосредственно связано с возрастанием руководящей роли партии в коммунистическом строительстве, развитием творческой активности трудящихся, определяет все наши успехи.

Главная задача для нашего крупного предприятия сводится к непреклонному развитию и совершенствованию производства, повышению его экономической эффективности.

Коллектив комбината справляется с выполнением государственного плана. Металлурги успешно выполнили задание девяти месяцев по всем объемным показателям.

Хорошо трудится коллектив сортопрокатного цеха (начальник тов. Судаков, секретарь партбюро тов. Кривощеков). По сравнению с прошлым годом здесь снижен выход бракованной продукции: по стану «500» на 15 процентов, по стану «300» № 1 на 8 и по стану «300» № 3 на 38 процентов. Коллектив сортопрокатчиков с помощью мартеновцев и обжимщиков за 8 месяцев получил от потребителей приплату за продукцию повышенного качества в сумме 2,5 млн. рублей. На станах осваиваются новые экономичные профили. С 1 октября коллектив цеха переходит на новую систему учета производственной деятельности.

В общей работе хозяйственного руководства сортопрокатного цеха и партийного бюро решается единая задача — достижение максимальных экономических успехов не административным нажимом, а благодаря сплочению сил коллектива. Здесь регулярно выносятся благодарности трудящимся не только за высокие производственные показатели, но и за быстрое качественное выполнение задания по освоению нового оборудования, за выполнение экспортных заказов, за хорошее воспитание детей, за успешное окончание школы.

Сегодня мы располагаем ясными указаниями партии о месте каждого ее члена в коммунистическом строительстве. Одна из важнейших задач в современный период заключается в том, чтобы повышать чувство ответственности каждого коммуниста за состояние дел в своей организации. В решениях съезда поставлен вопрос о повышении требовательности ко всем членам партии. Мы не имеем права либеральничать с теми, кто нарушает партийную и государственную дисциплину, кто забывает о своих партийных обязанностях. В наших цеховых парторганизациях, к сожалению, еще имеются люди, которые порочат высокое звание коммуниста, недостойно ведут себя в коллективах, нарушают Устав и Программу КПСС.

Устав КПСС предоставляет партийным организациям предприятий право контроля деятельности администрации. Это дает им возможность всемерно влиять на все стороны хозяйственной деятельности, бороться с нарушителями государственной и трудовой дисциплины, пресекать бесхозяйственность и местнические тенденции. Сейчас назревает острая необходимость поднять ответственность руководителей за состояние хозяйственно-экономической деятельности. Партийный комитет считает целесообразным выносить на обсуждение партийных организаций отчеты начальников участков, сменных мастеров по различным насущным вопросам.

Известно, что показателем партийной зрелости коммуниста является идейная убежденность. Она не приходит сама собой в готовом виде, а возникает в результате систематической учебы, овладения основами наук вообще и революционной марксистской науки в особенности. Партийным группам следует обеспечить высокую организованность в работе парткружков и политшкол.

Партийное собрание — подлинная школа воспитания коммунистов, активных бойцов партии. Где же, как не здесь, участвуя в работе высшего органа первичной организации, член партии может открыто высказать все, что его волнует, подвергнуть принципиальной критике недостатки.

За истекший после XXIII съезда период партийные бюро стали больше работать над подготовкой партсобраний. Реже выносятся на обсуждение коммунистов повторяющиеся из года в год, набившие оскомину вопросы. Повестка дня партсобраний отличается разнообразием вопросов. Основное внимание при обсуждении сейчас уделяется подъему эффективности производства, боеспособности партийных организаций и коммунистов.

Факты однако говорят, что отдельные секретари партбюро формально относятся к принимаемым на собраниях решениям. Еще не везде узаконена система регулярности отчетов перед коммунистами о выполнении ранее принятых решений, критических замечаний и предложений.

XXIII съезд партии вновь подчеркнул особую ответственность за качественный отбор лучших представителей рабочего класса и интеллигенции в ряды КПСС. Даже единичные случаи приема в партию людей, недостойных звания коммуниста, наносят ощутимый вред. Они засоряют партийные ряды, подрывают авторитет и снижают боеспособность парторганизаций.

В составе комсомольской организации нашего комитета активно работают сотни замечательных молодых людей. Вот где наша основная база для пополнения партийных рядов.

У нас на комбинате есть у кого поучиться тому, как правильно нужно организовать партийную работу в коллективе.

Длительное время на высоком уровне работает партийная организация центральной электростанции. Возглавляет ее четвертый год коммунист Борис Николаевич Сторожев. Партийная работа не мешает ему успешно справляться с обязанностями начальника производственно-технического отдела. На станции образцово организовано воспитание людей, на высоком идейном уровне поставлено политическое просвещение коммунистов и многих беспартийных товарищей. Проводится разнообразная работа в подшефном микрорайоне. На партийные собрания, заседания бюро здесь вопросы выносятся не ради формы, а преследуют практическую цель. В коллективе организовано действенное соцсоревнование. Коллектив станции устойчиво работает на протяжении длительного времени. Систематически перевыполняются все технико-экономические показатели.

Во всем этом чувствуется направляющая роль партбюро. В чем кроется причина успеха парторганизации? В том, что партийную работу в ней ведет не узкий круг актива, а большинство членов парторганизации. Здесь все коммунисты имеют партийные поручения.

В настоящее время на нашем комбинате развернулось движение за достойную встречу 50-летия Советской власти.

Долг партийного актива вовлечь в движение за достойную встречу славного юбилея все коллективы бригад, участков, цехов.

Партийная организация имеет на своем вооружении все необходимое для мобилизации металлургов на успешное завершение первого года пятилетки по всем основным технико-экономическим показателям.

МЫ ДОЛЖНЫ СТАРАТЬСЯ ПОДНЯТЬ ЗВАНИЕ И ЗНАЧЕНИЕ ЧЛЕНА ПАРТИИ ВЫШЕ, ВЫШЕ И ВЫШЕ...

В. И. ЛЕНИН

★

ДОРОЖИТЬ ЧЕСТЬЮ КОММУНИСТА

(Из выступления т. Торнина, председателя партийной комиссии)

Руководствуясь решениями XXIII съезда партии, первичные организации нашего комбината значительно повысили требования к людям, пополняющим ее ряды.

За это время в партийную организацию комбината влились лучшие люди — представители основных рабочих профессий и инженерно-технических работников по всем переделам производства. Среди них — мастера, сталевары и их подручные, вальцовщики, газовщики, сварщики и другие товарищи. Здесь же следует заметить, что рост рядов нашей организации за период после съезда неоправданно резко снизился. Повышенные требования к идущим в партию совсем не дают никаких оснований для этого. У нас много достойных людей.

Отрадно подчеркнуть, что многие вступающие в партию товарищи, как правило, или окончили высшие и средние учебные заведения, или учатся в них в настоящее время. Те, кто не учится, при вступлении дают слово начать учебу.

Говоря о росте партийных рядов, нельзя обойти молчанием тот факт, что в отдельных организациях до сих пор несерьезно относятся к столь важному делу, как качественный отбор и соответствующая подготовка людей.

Несколько примеров:

Партийная организация парокислородного производства (секретарь т. Власов) в 1965 году приняла в кандидаты партии кочегара Баканова. В апреле 1966 года по истечении кандидатского стажа Баканова принимают в члены КПСС. Познакомившись с делом, побеседовав с Бакановым, мы установили, что его еще рано принимать в партию. Дело возвратили для пересмотра, рекомендующие отозвали свои рекомендации и общее собрание коммунистов цеха отказало Баканову в приеме в партию. Вот к чему приводит беспринципность коммунистов.

О плохой подготовке людей к приему в партию свидетельствуют и такие факты.

Первичная организация цеха подвижного состава ЖДТ (секретарь т. Адоньев) приняла в кандидаты партии т. Семенова, помощника машиниста паровоза. Судя по характеристике и рекомендациям, это хороший товарищ, однако комиссия установила, что он совершенно не знаком ни с Уставом, ни с Программой и политикой партии. Естественно, прием был отложен до соответствующей подготовки товарища.

Следует также остановиться на объективности партийных рекомендаций и ответственности рекомендующих.

Качество рекомендаций за последнее время значительно улучшилось, однако отдельные рекомендации страдают одним и тем же недостатком — отсутствием освещения морально-духовного облика вступающего в партию. Из рекомендаций всегда можно узнать, что такой-то товарищ отличный производственник, активнейший общественник, а вот какой он семьянин, какой муж, какой отец — это остается неизвестным и, к сожалению, этого не знают многие рекомендующие. В результате через небольшой промежуток времени после приема в партию начинаются проработки, обсуждения и даже возникают персональные дела по аморальным поступкам молодых коммунистов.

Коммунисты, давшие рекомендации, как правило, считают свою миссию на этом законченной и только некоторая часть из рекомендовавших держат в поле зрения того, кого они рекомендовали, помогают им расти.

До сих пор нам приходится еще встречаться с тем, что в некоторых организациях при приеме в партию ни на партбюро, ни на общих собраниях коммунистов вступающим не задается никаких вопросов, а рекомендации не оглашаются. При этом обыкновенно раздаются голоса: «И так знаем, зачем время терять». Это грубое нарушение Устава партии, совершенно несерьезный подход к чрезвычайно важному делу.

Повышение боеспособности наших парторганизаций состоит еще и в том, как мы привлекаем лучших людей в партию, как воспитываем это новое поколение. Общеизвестно, что вступлением в партию не завершается, а по сути дела только начинается формирование коммуниста как сознательного политического бойца партии. К этому должно быть приковано повседневное внимание наших первичных партийных организаций и парткома комбината.

В связи с ростом политического и культурного уровня всех трудящихся возрастает их требовательность к поведению коммунистов, возрастает нетерпимость к проявлениям карьеризма, бюрократизма, шкурничества, стяжательства. В этих условиях требуется особая забота о чистоте партийных рядов, о примерном поведении каждого, подчеркиваю, каждого коммуниста.

Тысячи членов и кандидатов партии на нашем комбинате показывают подлинные образцы коммунистического поведения, самоотверженности в борьбе за выполнение задач, стоящих перед коллективом комбината по выполнению пятилетнего плана. На их примере мы должны учить всех коммунистов, особенно молодых. В то же время партийные организации не вправе терпеть отдельных коммунистов, которые плетутся в хвосте событий, нарушают требования Устава. Не могут быть терпимы проявления примиренчества по отношению к поступкам, порочащим высокое звание члена партии. Такие коммунисты тем самым ставят себя вне партии и неправильную позицию занимают отдельные наши организации, проявляя в таких случаях неоправданную снисходительность.

ГЛАВНОЕ—СПЛОЧЕННОСТЬ

(Из выступления т. Волкова, партгрупорга коксового цеха № 1)

Если партийная группа сплоченная, объединяет усилия всех коммунистов в одно, — значит, любое дело пойдет на лад.

В нашем коллективе почти на всех ответственных участках производства работают коммунисты. Это во многом определяет успех производства, потому что никогда не остаются в стороне любые недостатки, недочеты. В нужных случаях мы сразу же собираем партийную группу.

Одно время наблюдались срывы графиков на коксовых батареях №№ 3 и 4. Решили разобраться. Пригласили на собрание партгруппы членов всей бригады. Поговорили. Выяснилось, что мастер т. Макаров был недостаточно требовательным к своим подчиненным. Коммунисты серьезно побеседовали с ним, указали ему на ошибки. И помогло: срывов графика больше не было.

Итоги соревнования в своем коллективе мы подводим 4—5 раз в месяц, отмечаем и лучших, и нерадивых. В результате все отчетливо знают плоды своего труда, знают кто как относится к своим обязанностям.

Несколько слов о росте рядов партии. На мой взгляд, коммунистам нужно повседневно присматриваться к людям, чтобы безошибочно остановить свой выбор на достойных быть членами партии и затем постепенно влиять на них, давать какие-либо общественные поручения. И если человек оправдывает доверие коммунистов своими делами, своим поведением в обществе, значит может он пополнить ряды нашей партии.

Как-то мы предложили беспартийным товарищам Вахретдинову и Свердлову регулярно выступать на сменно-встречных собраниях с информациями о международных событиях, о политической жизни страны. Они с желанием взялись за это дело и, надо сказать, неплохо это у них получалось: коллектив был ими всегда доволен. Коммунисты партгруппы внимательно следили за их деятельностью и затем предложили тт. Вахретдинову и Свердлову вступить кандидатами в члены партии. Недавно они были приняты и, думаем, не подведут тех, кто давал им рекомендации.

Одним словом, если партгруппа сплоченная, активная, то любые задачи по плечу коммунистам как в общественных, так и в трудовых делах.

О СОБРАНИЯХ И О ЧУТКОСТИ

Из выступления т. Горшкова, секретаря партбюро рудника

Часто на партийных собраниях мы глубоко вникаем в производственные вопросы, много толкуем о технологических недостатках, но как мало порой мы уделяем внимания человеку, взаимоотношениям людей. А ведь нередко можно еще наблюдать бездушие, черствость хотя бы в отношениях командиров производства к своим подчиненным. Приведу такой пример. У нас работает горный инженер т. Перчаткин. Когда-то он увольнялся с рудника и уезжал в другой город. Но прошло время и он опять приехал в Магнитку. Пришел к нам на рудник: «Хочу снова здесь работать». Мы похлопотали в отделе кадров, приняли т. Перчаткина...

А потом произошел такой случай. Слесарь с его участка т. Петрушкин попал в автомобильную катастрофу, оказался в больнице. Мы навещали его, помогали семье... И вот, когда он, как говорится, встал на ноги, то, естественно, сразу — на работу, к начальнику участка т. Перчаткину. А тот и говорит ему, дескать, я твой разряд отдал другому и теперь не знаю, что с тобой делать.

Очень обидно было слышать это слесарю т. Петрушкину. Ведь он не гулял все это время, а болел.

А начальник участка т. Перчаткин, видимо, поступая так, забыл, что в свое время ему самому пошли навстречу, приняли вновь на то же место работы даже после увольнения по собственному желанию.

Такое бездушие не к лицу коммунисту. Авторитетом у своих подчиненных такой руководитель вряд ли будет пользоваться. Конечно, не лучшим образом скажется это и на производстве.

Зачастую только вскользь, походя говорим мы на партийных собраниях о чуткости, чувстве товарищества, о честности. Естественно, темы эти не находят должного отражения и в решениях собраний.

Кстати, о решениях. Как члену ревизионной комиссии райкома партии мне приходится просматривать много протоколов партийных собраний. Бросается в глаза внушительное количество пунктов решения. Причем, смело можно сказать: половина из них носит какой-то обтекаемый характер.

Мне кажется, лучше записать в решении собрания всего 4—5 пунктов, но чтобы они были конкретными, выполнимыми в указанный срок. Тогда повысится действенность партийных собраний, их эффективность.

Активно влиять на ход производства

(Из выступления т. Филатова, главного инженера комбината)

Первичные партийные организации — это большая сила, которая может и должна влиять на ход производства, повседневно добиваться неуклонного его роста, повышения его эффективности. Но не всегда, к сожалению, так бывает.

Сейчас, как никогда остро стоит вопрос о строительстве промышленных объектов. Не все еще делается сегодня работниками УКСа для того, чтобы создать все условия строителям треста «Магнитострой». Сооружение промышленных объектов тормозится из-за их неразворотливости. Однако коммунистов УКСа, видимо, мало заботит это, они не принимают эффективных мер для того, чтобы ускорить строительство.

Плохо обстоит дело с выполнением заказов на комбинате. Ежемесячно мы остаемся в должниках у предприятий страны, причем, долг солидный — несколько десятков тысяч тонн металла. Много беззаказной стали выпускается в третьем мартеновском цехе. А ведь секретарь партийной организации т. Носков ни разу не поинтересовался, куда же пошел металл, выпущенный не по заказу. Ни разу не пришел он в обжимной цех и не спросил: «А как же мы вас обеспечиваем металлом и, если есть к нам претензии, давайте сообща подумаем, как удовлетворить их».

Само собой понятно, что если секретарю бюро нет до этого дела, то и коммунистов это мало будет волновать.

Такие же «взаимоотношения» сложились и у коммунистов обжимного цеха с сортопрокатчиками. Партийное бюро обжимного цеха не откликается должным образом на запросы сортопрокатчиков, которые нередко получают от обжимщиков некачественный металл, не могут коммунисты этих двух цехов собраться и обсудить этот вопрос, попытаться сделать все возможное.

Труженики цеха ремонта промышленных печей своевременно ремонтируют мартеновские печи. Своевременно, но не качественно. Сдают порой печи в эксплуатацию плохо уплотненными. Это мешает нормальной работе сталеплавильщиков. Есть над чем подумать коммунистам цеха ремонта промышленных печей, однако плохо они думают об этом.

Такую же позицию занимает и партийная организация цеха подготовки составов относительно качества поверхности слитков, которое зачастую остается плохим из-за недосмотров, промахов обслуживающего персонала.

Необходимо коммунистам комбината повысить ответственность за производственные дела. Больше внимания нужно уделять экономике, приучить каждого экономить время и материалы на своем рабочем месте. И здесь коммунисты должны быть впереди, должны показывать личный пример, должны организовывать коллектив на выполнение задач, поставленных перед нами XXIII съездом партии.

Цели у нас едины

(Из выступления т. Архипова, председателя профкома комбината)

Сила профсоюзной организации — в поддержке партии. Цели у нас едины — творить коммунистическое завтра. Выходит, одна дорога у партии и профсоюза. Ведь не случайно все коммунисты — члены профсоюза, а многие профсоюзные активисты — члены Коммунистической партии.

Профсоюзные организации в целом неплохо справляются со своими обязанностями. Об этом говорит развернувшееся в последнее время движение за право называться агрегатом, участком, переделом имени 50-летия Советской власти. Однако, как отмечалось на X пленуме ВЦСПС, мы еще недостаточно эффективно развиваем движение за коммунистический труд, слабо используем все формы социалистического соревнования, что отражается на результатах работы комбината. Плохо работает профсоюзная организация фасонно-вальце-сталелитейного цеха, первого мартеновского, обжимного и проволочно-штрипсового цехов. Партийным организациям этих цехов указать бы профсоюзным активистам на недостатки, помочь устранить их, но это не всегда и не везде делается.

В связи с переходом на два выходных в неделю во весь рост встала проблема использования свободного времени. Кто должен задавать тон в организации отдыха? Профсоюзные активисты и коммунисты. Мы должны не только заниматься производственными делами, мы должны организовать культурный отдых трудящихся.

Достоин подражания пример партийной и профсоюзной организаций управления коммунального хозяйства по созданию условий для отдыха. А вот с железнодорожников и огнеупорщиков не стоит брать пример: уж слишком долго раскачиваются они со строительством баз отдыха на озере Банном.

Нельзя не упрекнуть управление капитального строительства в потере интереса к сооружению культурно-бытовых учреждений. У нас не должно быть диспропорции между строительством промышленных объектов и баз отдыха: одно другое должно дополнять.

Их имена называют сегодня в числе лучших. Отличное настроение у животноводов совхоза «Поля орошения»: свой праздник они встречают хорошими показателями.

На снимке нашего фотокорреспондента Николая Нестеренко вы видите доярку Александру Фомину (слева), телятницу Евдокию Коломойцеву (фото в центре) и свинарку Нину Кущ.

Дню работника сельского хозяйства *посвящается эта страница*

КРЕПЧЕ СОЮЗ СЕРПА И МОЛОТА

Как известно, 9 октября наша страна впервые будет отмечать День работника сельского хозяйства. Наш корреспондент т. Дмитриенко встретилась с помощником директора металлургического комбината по сельскому хозяйству Петром Павловичем Волканиным, который ответил на ряд вопросов.

Что можно сказать об урожае нынешнего года? Как помогают металлурги селу?

Основным поставщиком хлеба общепиту нашего комбината является Молочно-овощной совхоз. Нынешним летом на его полях собран небывало богатый урожай зерновых культур. Давно уже хлеборобы не выращивали такого. Он оказался в два с лишним раза больше, чем предусматривалось по плану. В результате самоотверженного труда работников сельского хозяйства хлеб был вовремя скошен, обмолочен и вывезен на ток и зернохранилища совхоза.

Порадовали своими успехами животноводы и полеводы не только МОСа, но и совхоза «Поля орошения». Издавна стало доброй традицией: в страдную пору металлурги выезжают на поля совхозов и на определенном участке посевной площади производят уборку урожая.

Ни один коллектив цехов комбината не остался в стороне от этого важного мероприятия. Уборка урожая овощей в срок и без потерь — такую задачу успешно решили металлурги совместно с тружениками села. Металлурги от всего сердца поздравляют хлеборобов и овощеводов этих совхозов с богатым урожаем.

Недавно был создан проект генерального развития совхозов, в котором сказано, что в будущем значительно увеличится сеть оросительной системы. В связи с доступом на поля нужного количества влаги значительно повысится урожайность овощей и корнеплодов, которые служат отличным кормом для животных. Естественно, качественный продукт питания увеличит количество молока и мяса.

Каковы перспективы строительства в подсобных хозяйствах комбината на будущий год?

Сейчас в Молочно-овощном совхозе проектируется и начинает строиться установка механизированной подачи кормов по трубам от кормоцеха к свинарнику. Это сооружение значительно облегчит труд свинарки, высвободятся подвозчики кормов.

Мы стараемся также, реконструируя животноводческие помещения, устанавливать механизированную очистку стойл. Если эти новшества получат хорошую оценку животноводов, мы будем внедрять их на скотоводческих фермах в обоих совхозах.

В следующем году мы построим новую школу на отделении МОСа «Красный Урал». На «Ржавке» запланировано строительство детских яслей. Благоустроенный жилой дом на 24 квартиры скоро распахнет двери для сельских новоселов. В этом же здании разместятся парикмахерская, столовая, магазин, гостиница на 10 человек.

В районе совхоза «Поля орошения» на базе тепловых отходов доломито-обжигового завода начато строительство теплично-парникового комбината. Здесь ранние овощи, предназначенные для металлургов, будут выращиваться не в земле, а с помощью гидропоники.

Теплично-парниковый комбинат будет занимать 20000 квадратных метров. Первая очередь его должна вступить в строй уже в текущем году.

Как готовятся к своему празднику работники сельского хозяйства? Примут ли участие в его организации металлурги?

Труженики села стремятся в первую очередь завершить к своему празднику все полевые работы. Правда, капуста останется еще в поле, поскольку ее уборка запланирована на октябрь. Главная забота — о будущем урожае. Уже засыпаны семена зерна и картофеля. Трактористы днем и ночью пашут зябь. Заложен силос. Работники совхозов хотят встретить свой праздник с чувством хорошо исполненного долга.

В совхозах будет объявлен первый всеобщий выходной за весь период уборки. Что же касается торжества, к нему тоже тщательно готовимся. Группа лучших работников животноводства, овощеводов и хлеборобов приедет в Магнитогорск. В правобережном Дворце культуры металлургов партийная и профсоюзная организации комбината по достоинству отметят труд лучших людей села. Им будут вручены денежные премии и ценные подарки.

Чествовать тружеников села прибудут также представители цехов комбината. А затем перед героями торжества выступит художественная самодеятельность Дворцов культуры. Металлурги стараются сделать все, чтобы день 9 октября стал настоящим праздником труда.

Что бы вы хотели передать металлургам от имени работников сельского хозяйства?

Приближается знаменательный юбилей в жизни нашей страны — 50-летие Великого Октября. Труженики села встречают его новыми большими успехами, они постараются полностью удовлетворить запросы металлургов в сельхозпродуктах. Мы хотим, чтобы наша взаимная помощь была по-прежнему искренней и сердечной. Пусть крепнет день ото дня могучий союз Серпа и Молота.

БОЛЬШОЙ УРОЖАЙ — БОЛЬШИЕ ХЛОПОТЫ

Щедра нынче осень. Каждый день радостные вести поступают в плановый отдел совхоза «Поля орошения». Работники села говорят: «Большой урожай — большие хлопоты».

И верно. Много дел у нас. Прежде всего, надо вовремя заготовить корма для скота. Рассортировать рожь: часть на корм, часть на семена; убрать солому, перевезти ее на фермы.

Много нынче уродилось сена: вместо намеченных по плану 15 центнеров было скошено 41. Вовремя, при хорошей погоде убрали и силосовали кукурузу и подсолнечник.

Рады сельские труженики. Вдоволь кормов — много будет молока и мяса. По нашим подсчетам привес телят текущего года составил 101 процент, привес молодняка крупного рогатого скота в летний период — 113 процентов.

Каждая уборка немыслима без труда механизаторов. Комбайнер Михаил Николаевич Рукавишников выполнил сезонный план на 124 процента. Отлично потрудились и механизаторы Аркадий Михайлович Фадеев, Федор Александрович Николаев, Александр Терентьев, Иван Михайлович Хаданыч. Их машины работали безотказно весь сезон.

Николай Павлович Фисенко вышел в поле в период своего отпуска. Он пожарник. Не смог усидеть Николай Павлович дома, не мог он спокойно отдыхать, когда на поле было столько работы. Временно стал комбайнером. Он сам отремонтировал машину, день и ночь подбирал и обмолачивал валки. В результате обработано 420 гектаров, план выполнен на 140 процентов.

Трудно пришлось во время уборки и шоферам. Их рабочий день начинался на заре и заканчивался далеко за полночь. Василий Николаевич Рукавишников и Василий Андреевич Носов — лучшие шоферы совхоза. Ни одной минуты не простаивали агрегаты по их вине.

Отлично потрудились и работники животноводства совхоза «Поля орошения». Свинарка Нина Васильевна Кущ получила свинины на 68 центнеров больше, чем предусматривалось планом. А телятница Евдокия Павловна Коломойцева получила от откорма молодняка 466 центнеров мяса вместо 318 плановых.

Доярка Александра Ивановна Фомина за девять месяцев текущего года надоила на одну фуражную корову 2015 килограммов молока, выполнив план на 114 процентов.

...Шагает по полям осень. Заканчивается уборка, но по-прежнему не умолкает гул тракторов. Ложатся на земле широкие черные полосы вспаханной зяби. Уже сейчас мы готовимся сделать все, чтобы и в будущем году собрать хороший, богатый урожай. Это наша главная обязанность, а выполнить ее можно только при хорошей подготовке.

Хочется поблагодарить металлургов, принимавших участие в уборке. Особенно хорошо нам помогли мебельщики и горняки. Работники рудника приезжали со своим транспортом. Коллективы цехов металлургического комбината не только убирали урожай, но и растили его. Десятки гектаров овощных культур были прополоты руками рабочих завода.

Большое спасибо за помощь, товарищи металлурги!

В. БОНДАРЕНКО, секретарь партийной организации совхоза «Поля орошения».

БЕЗ ПОТЕРЬ, В СЖАТЫЕ СРОКИ

В степи стало непривычно тихо после напряженного периода уборки. Только колючая щетина стерни на полях, ровные, прямоугольные стога соломы да искристо-золотистые вороха литых зерен на токах напоминают о только что закончившейся великой борьбе людей за хлеб.

Крылов и Мальцев — лучшие трактористы «Красного Урала», одного из отделений Молочно-овощного совхоза. Целые дни равномерно жужжали моторы тракторов. Рабочий день начинался раньше обычного, едва-едва загоралась заря. Домой уходили, когда солнце опускалось за горизонт. Но порой рычаги трактора не выпускались из крепких рук и ночью, когда приходилось работать при включенных фарах...

Что и говорить — трудно было, но хлеборобы знали: в жатву дорог каждый день, на учете каждая минута. Потерял всего один час — останутся лежать в поле десятки тонн зерна; если пойдет дождь, знает хлебороб, чем это грозит.

Когда был уложен последний валок, оказалось, что коммунист Василий Крылов вместо плановых 220 гектаров зерновых скосил 306. Тракторист тов. Мальцев на своей жатке выполнил сезонное задание на 175 процентов.

Скосить пшеницу и уложить ее в валки — трудное дело. Еще труднее подобрать и обмолотить ее. Вслед за жатками на поле выходят другие агрегаты. Стоят на своих «капитанских» мостиках комбайнеры. Николай Яковлевич Арефьев — природный хлебороб. Любит он свою трудную профессию. Нравится Николаю Яковлевичу стоять на высоком мостике, оглядывать бескрайние просторы степи, кое-где пересеченные лесополосами. Уверенно ведет он свой степной корабль...

Машина работала безотказно. Валки были убраны точно в срок, на площади почти в полтора раза большей, чем намечалось по плану. 699 тонн зерна высыпано в закрома хлебохранилища.

Прикипел душой к родным полям и коммунист Василий Иванович Смоленков. Много лет жизни отдал он сложной и беспокойной профессии хлебороба. За спиной тысячи гектаров распаханных земель, тысячи тонн обмолоченного добротного зерна.

Сколько урожаев было на счету Василия Ивановича! Но такое обилие зерна на полях родного совхоза приходится видеть впервые. Радостно на душе старого комбайнера, приятно думать, что участок в 302 гектара убран именно тобой. Ни один колосок не остался лежать в поле. 713 тонн отборного зерна присовокупилось к миллиону пудов золотого урожая совхоза.

Благодаря неутомимости, трудолюбию и опыту механизаторов уборка была завершена вовремя, без потерь. 16678 тонн зерна вместо намеченных по плану 7.700 тонн — таков результат труда нынешнего года земледельцев совхоза МОС!

Не успели комбайны обмолотить последние валки, как на поля опять вышли трактора. Началась вспашка зяби.

Уже сейчас нужно думать о будущем. Вырастить добрый урожай можно только при хорошей подготовке с осени, при своевременной, высококачественной вспашке зяби, при создании необходимого запаса сортовых семян.

Сейчас уже из 11.000 гектаров вспахано 8.264. Семенной фонд зерна убран в хорошо подготовленные хранилища. Целым и невредимым будет лежать он до самой весны.

Не менее жаркая пора царила и на овощных полях совхоза. Огурцы, помидоры, картофель, морковь, свекла, капуста — все это тоже требует своевременной уборки и правильного хранения.

Урожай овощных нынче подстать зерновым: богатый. Своими силами сельским труженикам трудно было бы справиться с ним. На помощь пришли наши шефы — трудящиеся металлургического комбината. Первыми справились с заданием рабочие проволочно-штрипсового, третьего листопрокатного цехов, цеха подвижного состава ЖДТ. Сельские труженики искренне благодарны своим помощникам.

Но ведь, как говорят, убрать урожай легче, чем его вырастить. Отлично потрудилось в этом сезоне звено Ирины Михайловны Мунаевой, которое вырастило и сдало металлургам 417 тонн ранней капусты, вместо намеченных 250. Лучший овощевод совхоза Ирина Михайловна недавно за достигнутые успехи была награждена орденом «Знак почета».

Завтра впервые мы отмечаем день работника сельского хозяйства. Это праздник не только хлеборобов и овощеводов. Нельзя умолчать и о наших животноводах.

Наталья Манохина, Мария Афтух, Варвара Шкроб, недавно удостоенная высокой правительственной награды — ордена Трудового Красного Знамени, — лучшие доярки Центрального отделения. Они работают в счет будущего года.

Завершается уборочная кампания. Труженики Молочно-овощного совхоза уверенно закладывают прочную основу урожая будущей осени.

Л. ЧЕРНОБРОВИНА, секретарь партийной организации.
Т. СМИРНОВА, главный экономист Молочно-овощного совхоза.

РОЖДЕНИЕ „ПРОМЕТЕЯ"

Вечером, 5 октября, в правобережном Дворце культуры металлургов собрались девушки и юноши, чтобы открыть первый в городе молодежный клуб «Прометей».

По мнению его создателей это должен быть необычный клуб. Он объединит ту часть молодежи, которая желает быть в курсе всех событий, происходящих у нас в стране и за рубежом, которая стремится пополнить свои знания, изучая героическое прошлое нашей Родины, биографию и деятельность выдающихся деятелей мира, рыцарей революции, героев.

Люди беспокойные сердцем и душой, творчески активные — вот кто нужен клубу. И если удастся сколотить такой актив, а организаторы клуба на это горячо надеются, то огонь, зажженный магнитогорским «Прометеем», будет день ото дня разгораться все ярче.

План работы клуба, уже намеченный вчерне, требует яркого воплощения, интересной выдумки. Чтобы не ударить в грязь лицом актив клуба должен заявить об этом с первого своего шага, дня, когда будет широко объявлено о начале его работы. Это будет 19 октября, на вечере, посвященном творчеству Дмитрия Шостаковича.

Прометеевцы будут собираться ежемесячно. У них найдется о чем поговорить между собой, будет что сообщить собравшимся. Впереди факельное шествие, день рождения комсомола, а там — Всемирный день молодежи, литературно-музыкальный вечер, посвященный памяти героинь Великой Отечественной войны Зои Космодемьянской и Лизы Чайкиной, диспуты «Дорогой отцов», «Каким должен быть достойный представитель нашего поколения?», театрализованные и кинофицированные вечера памяти Поля Лафарга, Василия Чапаева, братьев Кашириных, Фрунзе и других участников гражданской войны.

Подготовка к каждому выступлению включает в себя исследовательскую, библиографическую, литературную работу. Интересную содержательную беседу со слушателями будут вести прометеевцы, артисты театра, участники клубной самодеятельности, киноэлюбители и фотографы, художники, музыканты — все, у кого богатое воображение и неистощимая творческая выдумка.

СКОЛЬКО ИМИ ПРОЙДЕНО...

В ГОСТЕПРИИМНО распахнутые двери профессионально-технического училища № 41 стекалась шумная молодежь. Здесь собирались непоседливые люди—туристы, члены клуба «Дружба». Собрались, чтобы в непринужденной обстановке за чашкой чая подвести итоги летних походов, поговорить о перспективах развития туризма в городе.

Около ста пятидесяти человек активистов расселись за столом. Туристы рассказывают о маршрутах, по которым прошли, о трудностях в пути, о прелестях нашей Родины.

Группа Виталия Крота, состоявшая из четырех человек, совершила интересный поход на плоту по реке Белой. Путь начался в Белорецке, закончился у города Кузлык.

Группа Ивана Бутяева, работника ЦЗЛАП, тоже пыталась пройти по Белой на плоту до Каповой пещеры, но вынуждена была отказаться от этой затеи: помешало мелководье. Забросив плот, они сухопутьем догнали группу Алексея Павловича Мюттеля, которая шла тоже к Каповой пещере. Обе группы показали фотографии этого грандиозного творения природы.

Туристов горнометаллургического института больше привлекала природа Сибири. Они отправились на Байкал. Под руководством преподавателя института Белевского эта группа предприняла интересный поход на двух плотах вниз по Лене. Серьезные испытания: морозные ночи, строптивость могучей сибирской реки, нехватка продуктов, — выпали на долю путешественников. Спаянность коллектива, мужская дружба помогли выйти победителем в этом поединке с природой.

Шесть человек из горнорудного управления совершили поход по Алтаю. Возглавлял эту группу мастер рудника Евгений Пинашин. Очень интересный и содержательный цветной фильм сняли они о природе Алтая, о седых вершинах гор, о чудесных красках алтайской природы. Трудные перевалы, горные ручьи, походные костры, ночевки в палатке — все увидели зрители в этом фильме. Конечным пунктом путешествия по горной стране было Телесское озеро.

Группе альпинистов области под руководством кандидата в мастера спорта Юрия Павлова пришлось долго и упорно бороться со стихией, со своей собственной слабостью, прежде чем удалось покорить одну из высочайших вершин мира— пик Ленина, высота которой 7134 метра.

... В перерыве запела гитара, верная спутница походов. Полились песни собственного сочинения туристов.

И снова деловой разговор. Люди обсуждали, как готовиться к предстоящим походам, как научиться беречь спортивное снаряжение. Дан был дельный совет: опытным туристам возглавить однодневные походы трудящихся за город.

М. КОТЛУХУЖИН.

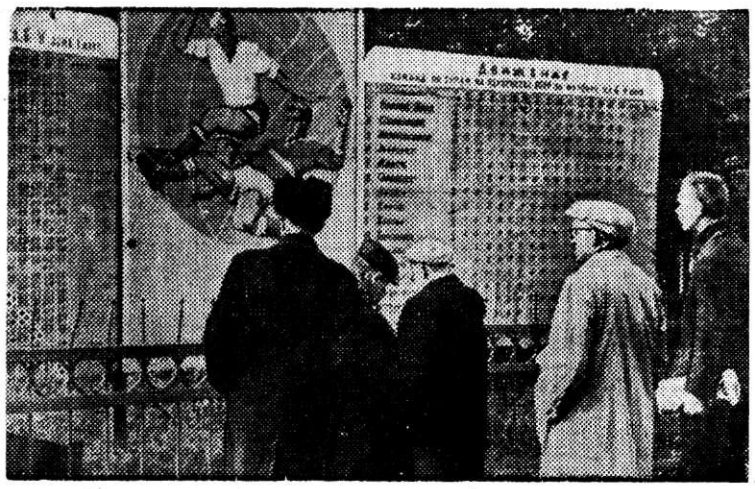

РАЗДУМЬЯ У ФУТБОЛЬНОЙ ТАБЛИЦЫ... Фото Н. Нестеренко.

НОВЫЙ ЦИРК

В Магнитогорске решено построить новый цирк. Он будет сооружен в правобережной части города. Красивое здание из современных строительных материалов хорошо впишется в архитектурный ансамбль новых жилых кварталов.

Цирк будет оснащен новейшей театральной техникой, которая позволит, кроме обычных жанров циркового искусства, показывать на манеже такие крупные формы, как балет на льду и другие аттракционы.

Зрительный зал нового Магнитогорского цирка вместит около 2000 зрителей. **Л. БИНЕМАН.**

ЖДЕМ ВАШИХ ПИСЕМ

Скоро весь советский народ будет отмечать исторический подвиг —25-летие со дня разгрома немецко-фашистских захватчиков под Москвой. Комсомольцы и пионеры школы № 59 решили создать рукописный журнал «Магнитогорцы в боях за столицу нашей Родины Москву».

Журнал будет состоять из двух отделов: «Наши почетные пионеры в боях за Москву» и «Магнитогорцы—участники обороны столицы». Большую, интересную работу ведут ребята. Уже найден участник обороны, первым получивший звание Героя Советского Союза, солдат-артиллерист, ныне полковник медицинской службы Ефим Анатольевич Дыскин. Ребятам прислали свои воспоминания генералы Г. П. Коблов, С. Я. Сенчило. Ребята разыскивают и жителей нашего города, отличившихся в боях за Москву.

Как в грозные годы войны, так и сегодня крепко и надежно держит штурвал самолета Герой Советского Союза Леонид Васильевич Дема, уверенно водят электровозы по путям комбината защитники Москвы Евгений Орестович Каленюк и Иван Николаевич Лазарев. Мало кто знает, что Михаил Федорович Кочнев, прокатчик комбината, тоже защитник Москвы. Работник городской станции скорой помощи Василий Степанович Маликов, Иван Петрович Мацвай также защитники столицы. Скромная и благородная работа сегодня у участника сражений под Москвой, заместителя бухгалтера комбината Валентина Николаевича Серышева.

Александр Иванович Иванов, Александр Васильевич Муравьев, преподаватели горного института, работник ГК КПСС Федор Алексеевич Сенюшкин грудью защищали столицу нашей Родины в трудную и суровую годину.

Поиски продолжаются. Пионеры, комсомольцы — все участники «Похода боевой славы» обращаются к тем, кто защищал честь, свободу и независимость нашей Родины, чтобы они прислали свои воспоминания, фронтовые фотографии, газеты.

— Мы ждем ваших писем, — говорят пионеры, — нужно, чтобы о подвиге магнитогорцев знали потомки. Наш девиз «Никто и ничто не забыто».

6 декабря в школе состоится большой торжественный вечер, посвященный этой исторической дате.

Н. БОРИСОВ, начальник штаба похода боевой славы школы № 59.

МЯСОКОМБИНАТ — НАСЕЛЕНИЮ

Рост благосостояния трудящихся измеряется их покупательской способностью. Из года в год она возрастает. В соответствии с этим увеличивается спрос на продукты питания, предъявляются большие требования к ассортименту продуктов, их качеству.

Коллектив Магнитогорского мясокомбината учитывает это, изучает спрос населения на свою продукцию. По производству различных видов мясной продукции работники пищевой промышленности города из месяца в месяц перекрывают плановые задания.

Все это достигается, благодаря применению новейшей техники, обеспечивающей высокое качество изготовления мясных продуктов, строгие гигиенические условия труда. Предприятие оснащено поточной конвейерной системой, совершенными станками и аппаратами, установлены аммиачные высокооборотные компрессоры, морозильные камеры.

В дополнение к прежнему ассортименту продуктов освоен выпуск украинской жареной колбасы, пользующейся широким спросом населения, появились новые сорта колбас и копченостей.

Кроме продуктов питания, Магнитогорский мясокомбинат производит также техническую продукцию: клей, сухие белковые корма, альбумин, идущий на изготовление ценных сортов клея. Для медицинской промышленности мясокомбинат поставляет эндокринное сырье, из которого получается лекарственный препарат инсулин.

В этой пятилетке количество продукции мясокомбината значительно возрастет. В 1970 году здесь будет выработано мяса на 1700 тонн, а колбас на 800 тонн больше, чем в 1965 году. Новшество этой пятилетки — поставка работникам мясокомбината охлажденного мяса, которое по вкусовым качествам выше замороженного.

По инициативе коллектива мясокомбината в городе вскоре будет открыт специализированный магазин по продаже мясных продуктов.

ИЗВЕЩЕНИЕ

10 октября при парткоме комбината начинает работу школа молодого коммуниста.

Начало занятий в 9 и в 17 часов в зале заседаний парткома.

Партком комбината.

ПОПРАВКА

В опубликованной заметке о состоявшемся собрании актива, работающего по месту жительства, по вине литсотрудника, готовившего материал к печати, была допущена ошибка.

За активное участие в воспитании трудящихся, за умелую работу с подростками второе место было присуждено совету общественности цеха подвижного состава ЖДТ (председатель совета общественности В. Фелофьянов), третье место разделили совет общественности энергоцеха (председатель совета общественности М. Ларин) и совет первого мартеновского цеха (председатель совета общественности Г. Чернушкин).

Редактор В. М. ШУРАЕВ.

Коллектив отдела технического контроля ММК выражает соболезнование мастеру Виноградову Б. Ф. по поводу смерти матери ВИНОГРАДОВОЙ Александры Николаевны.

Партийный комитет металлургического комбината и коллектив ремонтно-строительного цеха ММК глубоко скорбят по поводу смерти старейшего работника комбината, члена КПСС с 1925 года, персонального пенсионера МОСУНОВА Петра Ивановича и выражают соболезнование семье и родственникам покойного.

С УЛЫБКОЙ

Юмор друзей

Маленький Ничек маме, которая поет ему колыбельную:

— Мама, можно мне уже спать или ты еще хочешь петь?

***

Шофер кричит пешеходу:

— Раз уж вы под машиной, взгляните, не лопнул ли у меня бензопровод!

***

Учительский совет в учительской, директор говорит:

— Товарищи учителя, на следующий школьный год объявляю новость. В программах не будет ничего нового.

***

Автор принес новую пьесу.

— Какая тема? — спрашивает режиссер.

— Она любит его, а он...

— А он любит другую?

— Нет. Он ее тоже любит.

— Это поразительно! Наконец, опять нечто совершенно оригинальное!

***

— У меня такая маленькая квартира, что моя собака вместо направо-налево вертит хвостом сверху вниз.

ПИШИТЕ ЗВОНИТЕ ПРИХОДИТЕ

НАШ АДРЕС

Левый берег, ул. Кирова, 97 (гостиница, 2-й этаж). Телефоны 3-38-04, 3-31-33, 3-47-04, 3-07-98.

ФБ16585 г. Магнитогорск. Типография ММК Тираж 3337 Заказ № 5710