ПРОЛЕТАРИИ ВСЕХ СТРАН, СОЕДИНЯЙТЕСЬ!

Магнитогорский МЕТАЛЛ

Орган парткома, профкома, комитета ВЛКСМ и управления Магнитогорского дважды ордена Ленина, ордена Октябрьской Революции и ордена Трудового Красного Знамени металлургического комбината имени В. И. Ленина

№ 108 (7618)
Газета выходит с 5 мая 1935 года

ЧЕТВЕРГ, 10 сентября 1987 года
Цена 2 коп.

Читайте в номере:

- ПОБЕДИТЕЛИ В ПРЕДОКТЯБРЬСКОЙ ЮБИЛЕЙНОЙ ВАХТЕ ПО ИТОГАМ АВГУСТА
- ПРЕЗИДИУМ ПРОФКОМА О СОСТОЯНИИ ТЕХНИКИ БЕЗОПАСНОСТИ НА КОМБИНАТЕ
- СТАЛЕВАРЫ И ПРОКАТЧИКИ: СОРЕВНОВАНИЕ ЗА БЕЗУСЛОВНОЕ ВЫПОЛНЕНИЕ ЗАКАЗОВ
- ДНД — ПАРТИЙНАЯ ЗАБОТА
- ИСТОРИЯ МАГНИТКИ — В РАССКАЗЕ ВЕТЕРАНА

Нормам безопасного труда — следовать

ПСИХОЛОГИЯ БЕЗОПАСНОСТИ

Очередное заседание президиума профкома, где слушались вопросы о травматизме в листопрокатном, девятом прокатном, втором мартеновском, втором копровом и фасонно-литейном цехах, было точь-в-точь похоже на предшествующие. И, наверное, последующие. Да простят мне умные, знающие и, без сомнения, переживающие за случившиеся несчастья люди, но после двухчасовых разговоров на президиуме осталось ощущение «игры», правила которой всем известны, роли распределены и каждый знает свою реплику.

Вряд ли рискнула бы высказаться вслух, если бы не встретила единомышленника. И не какого-нибудь дилетанта, кому с первого взгляда ясно, что и как следует переиначить. Ю. Шишенков, автор записок инженера (так определен жанр) «Предупредить бы», опубликованных в одном из журналов «Новый мир» за прошлый год, много лет проработал на производстве, затем — в отделе техники безопасности. Так что в его компетентности сомневаться не приходится. А вот прислушаться — стоит. Хотя многие из суждений доселе произносились лишь разве что в кулуарах, да и то шепотом.

Слыханное ли, к примеру, такое предложение: упростить технику безопасности? Сделать более ясной цель—

(Окончание на 2-й стр).

На правом фланге пятилетки

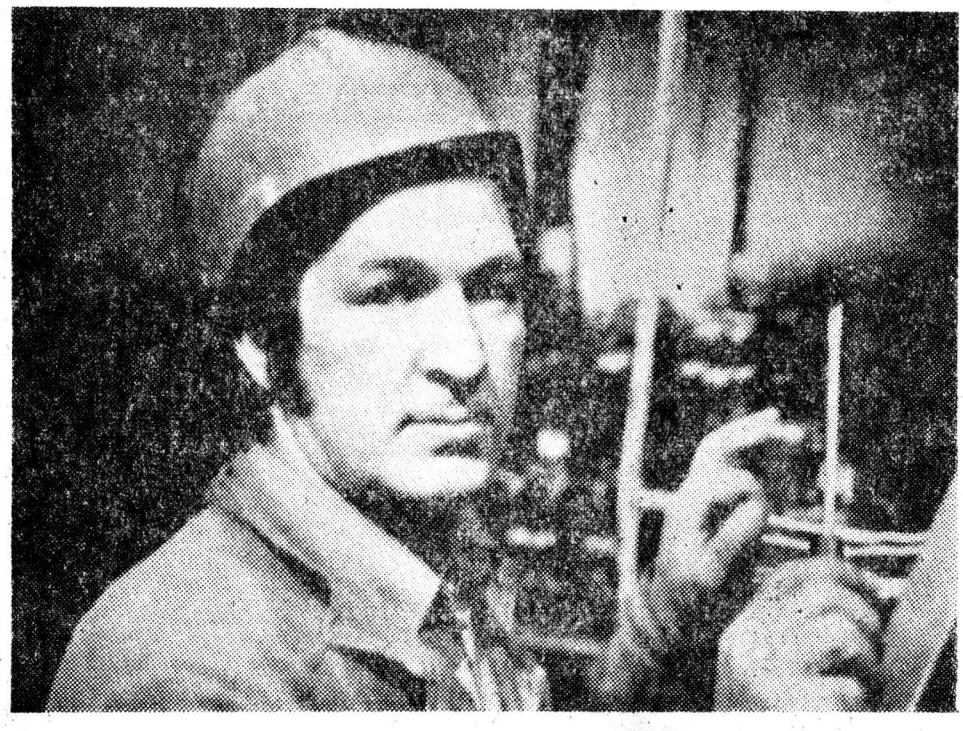

Во всех крупных работах по восстановлению агрегатов принимают участие труженики цеха ремонта электрооборудования металлургических цехов. Вот и сейчас полным ходом идет подготовка к будущему ремонту восьмой доменной печи, где предстоит заменить многие панели управления.

В числе тех, кто принимает активное участие в выполнении ответственного задания, электромонтер Николай Николаевич ПОЛУЯНОВ — один из опытнейших работников, неоднократный победитель внутрицехового социалистического соревнования. Его правило — выполнять задания с высоким качеством и досрочно.

На снимке: Н. Н. Полуянов.

Фото Н. Нестеренко.

И темпы, и экономия

С высокими производственными показателями идет к юбилею Октября коллектив кислородно-компрессорного производства. Августовский план выполнен на 101 процент. Это свыше трех миллионов кубометров кислорода дополнительно при экономии 8,3 тысячи гигакалорий тепла.

Из двух цехов производства более высоких показателей добивается первый цех. План августа здесь выполнен на 102,6 процента, а на цеховом счету экономии — 559,5 киловатт-часов электроэнергии. Победителями названы: Р. И. Рахимов — аппаратчик блоков разделения воздуха, Г. В. Каукина — лаборант химанализа, М. В. Одинцов — машинист компрессоров турбин. Лучшим по профессии признан мастер производства В. С. Гусев.

Первые дни сентября коллектив цеха работает с опережением: сэкономлено уже 2,0 тысяч киловатт-часов электроэнергии.

А. ЧИКУНОВ,
секретарь парторганизации кислородно-компрессорного производства.

Соревнуются КМК

По итогам социалистического соревнования среди комсомольско - молодежных коллективов победителями за август признаны **третья бригада коксовых батарей № 7—8-бис, бригада № 3 мартеновской печи № 9, звено огнеупорщиков ЦРМП № 1** (руководитель Х. Х. Фаттахов), **бригада № 4 стана 2500 горячего проката, третья бригада двухклетевого стана ЛПЦ-8, бригада № 1 ОЭЛ АНР № 1, 2 ЛПЦ № 6; бригады монтажного участка ЦРМО № 1** (руководитель Ю. В. Кузнецов) и **участка ЦЗЖ — РМУ № 1, 2 цеха промвентиляции, участков засыпных машин ЭРЦ, бригада по ремонту электрооборудования электровозного депо локомотивного цеха ЖДТ; бригада экскаваторщиков рудника г. Дальняя** (руководитель Б. И. Кулаков), **бригада участка мягкой мебели мебельного цеха, экипаж поезда 2033—2034 управления трамвая, детсад-ясли № 9 ОДУ, бригада участка ОТК ЛПЦ № 8.**

СТЕНА ПОЧЕТА

Рассмотрев итоги социалистического соревнования коллективов и трудящихся комбината по достойной встрече 70-летия Великого Октября за август 1987 года, совет трудового коллектива и президиум профсоюзного комитета комбината постановили признать победителями коллективы:

известняково - доломитового карьероуправления (с присуждением первой денежной премии, увеличенной на 25 процентов за перевыполнение плана по производительности труда более чем на 1 процент), **коксового цеха № 3** (с присуждением второй денежной премии, увеличенной на 25 процентов), **цеха переработки химпродуктов** (вторая денежная премия, увеличенная на 25 процентов), **мартеновского цеха № 3** (вторая денежная премия), **цех подготовки составов** (вторая денежная премия).

Отметить хорошую работу коллектива **огнеупорного производства.**

Среди цехов прокатного производства признать победителем **коллектив листопрокатного цеха № 4** (с присуждением второй денежной премии), **коллектив листопрокатного цеха № 5** (с присуждением второй премии, увеличенной на 25 процентов), **коллектив листопрокатного цеха № 6** (с присуждением второй премии). Отметить хорошую работу **коллектива листопрокатного цеха № 8.**

Признать победителями **коллективы цеха металлоконструкций** (вторая денежная премия), **кислородно-компрессорного цеха № 2** (первая премия), **коллектив цеха технологической диспетчеризации** (первая премия), **коллектив цеха ремонта металлургических печей № 1** (первая премия). Отметить хорошую работу **коллектива ЦРМО № 2** (поощрительная денежная премия), **цеха эмалированной посуды** (вторая денежная премия), **локомотивного цеха** (вторая денежная премия), **цеха механизации № 1** (первая премия), **коллектив теплофикационного хозяйства** (первая премия), **коллектив управления благоустройства** (вторая премия).

Коллективам цехов, признанным победителями соревнования с присуждением первой денежной премии, вручить переходящие Красные знамена.

За большой вклад в производство основных видов продукции по заказам народного хозяйства присудить почетные призы:

«За наивысшую производительность труда» — **коллективу ЛПЦ № 4,**

«За экономию и бережливость» — **коллективу прокатного цеха № 9,**

«За эффективное использование вагонного парка МПС» — **коллективу седьмого листопрокатного цеха.**

За четкую ритмичную работу в течение августа, выпуск продукции по заказам на 100 процентов признать победителями социалистического соревнования и выделить денежные премии коллективам: **коксовых батарей № 1—2, блока доменных печей № 9—10, мартеновской печи № 34, стана 250 № 1, 5-клетевого стана ЛПЦ № 3.** Среди сталеплавильных агрегатов: **коллективам мартеновских печей № 15, 17, 27, двухванного сталеплавильного агрегата № 30.**

В соревновании комплексных хозрасчетных бригад признать победителями социалистического соревнования и выделить денежные премии коллективам: **первой бригады коксовых батарей № 1—2, четвертой бригады аглофабрики № 3, второй бригады участка грануляции доменного цеха, бригады печного участка ЦРМО-1, бригады участка ревизии подшипников ЛПЦ-3, бригады слесарей сушильно-прессового участка огнеупорного производства, третьей бригады стана 300-2 ПШЦ, третьей бригады участка ремонта огнеупорной кладки ЦРМП № 2.**

Звание «Лучший бригадир комбината» присудить **Владимиру Васильевичу Фролову, старшему гранулятору доменного цеха.**

В соревновании за 100-процентное выполнение заказов по выплавке стали присвоить почетное звание «Лучший мастер комбината» с вручением диплома и денежной премии мастерам первого мартеновского цеха: **Петру Григорьевичу Остапенко, Юрию Дмитриевичу Епифанову, Анатолию Яковлевичу Романову, Константину Григорьевичу Демину, Петру Леонидовичу Маликову, Анатолию Михайловичу Черепанову, Анатолию Петровичу Плюхину;**

мастерам мартеновского цеха № 2: **Алексею Сергеевичу Авраменко, Виктору Федоровичу Дьяченко, Борису Семеновичу Евтюхину, Виктору Николаевичу Кошкину, Василию Ивановичу Петренко;**

мастерам мартеновского цеха № 3: **Сергею Павловичу Иванову, Юнусу Якубовичу Биккинину, Владимиру Сергеевичу Перчаткину, Вячеславу Николаевичу Старостину, Николаю Александровичу Короткову, Владимиру Михайловичу Зиновьеву.**

Присвоить звание «Лучший по профессии» по итогам работы в августе: **Николаю Ивановичу Тюрину, машинисту углеперегружателя УПЦ КХП; Салихяну Музигтовичу Садртдикову, машинисту двересъемной машины коксового цеха № 2; Владимиру Филипповичу Бондаренко, старшему аппаратчику ЦПХП КХП; Павлу Васильевичу Гладышеву, дробильщику РОФ; Ивану Михайловичу Лукьянчику, агломератчику аглоцеха № 1; Юрию Михайловичу Юшкову, дозировщику шихты аглоцеха № 2; Александру Ивановичу Середе, сменному мастеру доменного цеха; Владимиру Григорьевичу Овчинникову, горновому доменного цеха; Анатолию Ивановичу Биктирякову, газовщику доменного цеха; Владимиру Геннадьевичу Темникову, разливщику мартеновского цеха № 2; Владимиру Васильевичу Кирильчеву, сталевару мартеновского цеха № 3; Леониду Викторовичу Бражнику, машинисту завалочной машины мартеновского цеха № 3; Виктору Николаевичу Афанасьеву, прессовщику огнеупорного производства; Марии Афанасьевне Тюкавиной, формовщице ФЛЦ; Владимиру Алексеевичу Надееву, электросварщику ЦМК; Владимиру Гавриловичу Иванову, слесарю ЦРМО № 1; Виктору Михайловичу Гарасевичу, токарю ЦРМО № 2; Николаю Никифоровичу Шахову, слесарю цеха промвентиляции; Татьяне Ивановне Смородиной, машинисту насосной цеха водоснабжения; Татьяне Григорьевне Бобышевой, электромонтеру цеха электросетей и подстанций; Константину Петровичу Коробейникову, электромонтеру цеха КИПиА; Татьяне Николаевне Борисовой, фанеровщице мебельного цеха; Николаю Александровичу Егорову, машинисту тепловоза ЖДТ; Виктору Семеновичу Шалимову, плотнику-верхолазу РСЦ; Константину Александровичу Криворучко, водителю АТЦ; Галине Даниловне Ракитиной, контролеру ОТК; Маргарите Яковлевне Плаксиной, лаборанту ЦЛК; Юлии Ивановне Долговой, эмалировщице ПТНП; Алексею Николаевичу Сотникову, вальцовщику ПШЦ; Сергею Николаевичу Артамонову, оператору ПШЦ; Виктору Ивановичу Прокопьеву, лудильщику ЛПЦ-3; Владимиру Ивановичу Карталеву, термисту ЛПЦ-3; Александру Ильичу Хаунову, нагревальщику ЛПЦ-7; Александру Леонтьевичу Чечушкину, старшему резчику ЛПЦ-4.**

В социалистическом соревновании среди коллективов прокатного производства, обеспечивших перевыполнение плана по производству горячего проката, выделить денежные премии коллективам:

обжимного цеха № 1 — 650 рублей;
обжимного цеха № 2 — 900 рублей;
листопрокатного цеха — 650 рублей;
сортопрокатного цеха — 700 рублей;
проволочно-штрипсового цеха — 600 рублей;
листопрокатного цеха № 4 — 800 рублей.

ПАРТИЙНАЯ ЖИЗНЬ. ШЕФЫ В МИКРОРАЙОНЕ

КТО, ЕСЛИ НЕ ТЫ?

Добровольная народная дружина, или просто ДНД, как мы привыкли ее называть, — испытанный помощник милиции в борьбе с правонарушениями. И не только с ними. Неоценима помощь, которую оказывают дружинники в наведении общественного порядка и профилактике нарушений. Нередки случаи, когда появление на улицах или во дворах людей с красной повязкой на рукаве отрезвляюще действует на граждан с чересчур бурным темпераментом. Все это — истины общеизвестные. Казалось бы, нет необходимости доказывать их снова и снова.

Но тем не менее споры вокруг ДНД нет-нет да и вспыхнут. Возникают они, как правило, стихийно. Нужна ли добровольная народная дружина, кому нужна, зачем, есть ли от нее польза?

Польза есть, и вполне ощутимая: порядок на улицах города — в немалой степени заслуга дружинников. Что получится, если всю профилактическую работу по месту жительства «взвалить» только на участкового инспектора? Сегодня ему приходится курировать участок, где проживает не менее пяти—шести тысяч человек. Без помощи и активной поддержки общественности инспектору никак не обойтись. Будем смотреть правде в глаза: несколько лет назад практически у каждого участкового инспектора была хорошая подмога — общественные инспекторы, комсомольцы- оперативники, была неплохо поставлена шефская работа над трудными подростками. Сегодня ряды активистов сильно поредели. Потому так нужны в микрорайонах цеховые народные дружины.

Довод, который обычно приводится против ДНД в трудовых коллективах, один: некогда и неудобно. Мало того, что смену у станка отстоял, еще и на дежурство иди, время теряй. А его, свободного, и так считанные часы. Доля истины в этих словах есть. Поэтому система, созданная на комбинате, предполагает очередность участия трудящихся в работе ДНД. В каждом цехе существует график, по которому металлурги выходят на дежурство в подшефный микрорайон: сегодня — один, завтра — другой. Казалось бы, никому не обидно. Да и не так уж сложно — отдежурить раз в месяц.

Но обнаружился у этой системы изъян: не учитывает она, что среди наших дружинников могут оказаться люди недобросовестные. И возникают обиды. У тех, кто честно выполняет свою обязанность, на тех, кто периодически срывает дежурства. У общественности микрорайона — на шефов: сами график составили, утвердили и сами же не выполняют.

Справедливости ради надо отметить, что коллективов, где допускают срывы, у нас все же немного. Добросовестно работают народные дружины в таких цехах, как управление ЖДТ (командир М. А. Сагабутдинов), коксохимическое производство (командир А. М. Грибов). Здесь каждый срыв расценивается как ЧП. Не допускают срывов графика дежурств в коллективах рудника, рудообогатительной фабрики, ремкуста ГОП, копровых цехов № 1 и 2, мебельного цеха, проволочно-штрипсового цеха, листопрокатных цехов № 3, 5, 6, 7, цеха ремонта металлургических печей № 2 и многих других.

Но наберется и с десяток коллективов, где выходят в микрорайоны через раз, срывают дежурства неделями. Из года в год такое наблюдается в листопрокатном цехе № 1 (начальник цеха А. А. Колосок, секретарь партбюро А. Н. Андреев), и в прокатном девятом (начальник цеха Р. Ф. Шарипов, секретарь партбюро В. В. Присяжной). В нынешнем году в этих коллективах число невыходов дружинников увеличилось втрое.

Серьезный разговор состоялся по этому поводу 9 июля на заседании парткома прокатного производства. И вот в ответ на решение об усилении партийного контроля за работой ДНД в цехах производства целую неделю не выходили в июле на дежурство дружинники из ЛПЦ № 1. А члены ДНД прокатного цеха № 9 на 16 дней устроили себе «каникулы» в августе. Ничего не скажешь, «действенные» меры принял партком прокатчиков. К группе неисполнительных примкнул коллектив мартеновского цеха № 3 (начальник цеха А. А. Кривошейко, секретарь партбюро А. В. Хныкин). В течение года сталевары почти не допускали сбоев, но в августе две недели кряду не выходили на дежурство.

Как и в прошлом году, «через пень-колоду» работают народные дружины доменного цеха, ЦРМП № 1, производства товаров народного потребления, обжимных цехов № 2 и 3, ЛПЦ № 2, сортопрокатного цеха, РСУ УЖКХ, управления трамвая.

Какие только причины не приводят в оправдание организаторы дежурств! Одни не могут попасть в штаб, как будто кто-то должен открывать и закрывать специально отведенное для них помещение — фактически, собственный дом дружинников. У других — к несчастью — как раз в это время командир дружины был в отпуске. Третьи чистосердечно каются: «Виноват, больше не буду...» — по принципу «повинную голову меч не сечет». И хоть объяснение у каждого заготовлено свое, причина все-таки одна: недооценка важности работы добровольной народной дружины. Давно уже недисциплинированные дружинники не задаются вопросом: а кто, если не ты сам, наведет порядок во дворе?

Прошло время жить за счет других. Нельзя терпимо относиться к попыткам отсидеться за чужой спиной. Спокойствие на городских улицах — забота не только органов милиции. Это забота и самих горожан, каждого металлурга. Забота, добавим, партийная.

В. СЕРЕБРЯКОВ,
инструктор парткома комбината.

НАМ ОТВЕЧАЮТ

На статью «Надежность слова», опубликованную 28 апреля, отвечаем, что Чебоксарскому электроаппаратному заводу в апреле по наряду П-430022 при норме июля 272 тонны было отгружено 476 тонн холоднокатаного листа.

В. РАШНИКОВ,
начальник УППП.

КОЛЛЕКТИВ второго копрового цеха обеспечивает поставку металлического лома для мартеновских цехов, и от его стабильной работы во многом зависит ритмичная работа сталеплавильщиков. Но не только переработкой лома занимаются копровики. Есть здесь участок, откуда ежедневно по многим адресам нашей страны и за рубеж отгружается чугун комбината.

Более трех тысяч тонн знаменитого магнитогорского чугуна ежесуточно отправляется со склада холодного чугуна потребителям. Свой вклад в своевременную отгрузку продукции вносит стропальщик Александр Данилович САМАРОДОВ.

Фото Н. Нестеренко.

◆ ОФИЦИАЛЬНЫЙ ОТДЕЛ

НАЗНАЧЕНИЯ

Приказом по министерству черной металлургии СССР ЗАБОЛОТНИЙ Анатолий Иванович назначен заместителем директора по коммерческо-финансовым вопросам Магнитогорского металлургического комбината.

Инженер ШУЛЕШКО Владимир Сергеевич назначен начальником газового цеха.

Инженер ГОНЧАРИК Николай Николаевич назначен начальником агломерационного цеха № 2 горно- обогатительного производства.

НОРМАМ БЕЗОПАСНОГО ТРУДА — СЛЕДОВАТЬ

ПСИХОЛОГИЯ БЕЗОПАСНОСТИ

(Начало на 1-й стр.)

исключение несчастных случаев? Количество приказов должно быть минимальным. Работающий человек и рабочее место — вот главное. То, что техника безопасности нуждается в документации, нет сомнений. Но ни в коем случае не должна исчерпываться оформлением документов. Надо дойти до живого человека и рабочего места.

А разве не бывает, что все усилия уходят на ведение журналов, составление планов мероприятий, писание докладных наверх и директив вниз? Проверять же, как все это исполняется, уже некогда.

Да и сегодня подобные мысли воспринимаются как крамола. Шутка ли — посягнуть на отлаженную до механизма систему работы по технике безопасности, нашу гордость? И потом, это ведь и подстраховка. Случись что, бумага — свидетель.

Вот и растет бумажная лавина, направо и налево раздаются наказания. И приводит это зачастую к результату как раз обратному. Как во втором мартеновском цехе.

Напомним случившуюся в этом коллективе ситуацию с производственным травматизмом. Средние показатели значительно превышают показатели по комбинату, с начала года допущено шесть несчастных случаев. Последний из них — с подручным сталевара О. В. Фокиным.

Руководство цеха реагирует на рост травматизма должным образом: все системы по ТБ запущены на полную катушку, резко «подскочило» число выявленных нарушений, изъятых талонов, взысканий, заслушиваний. После долгого добросовестного перечисления цифр начальник цеха В. С. Плошкин подвел итог: работа ужесточена до предела, но до сознания трудящихся все еще не дошла серьезность положения: «Наказываем, а им все равно. Апатия какая-то». Кстати, и сам он за год руководства вторым мартеном «схлопотал» взысканий столько же, сколько за предыдущие 27 лет.

Вот бы и остановиться. Проанализировать все еще и еще раз. Об этом сказал на президиуме профкома И. М. Тюрбит, старший технический инспектор ЦК профсоюза рабочих металлургической промышленности:

— По цифрам все будто благополучно, меры будто принимаются, но нет главного — анализа причин несчастных случаев. Не чувствуется стремления руководства повлиять на снижение нарушений. О каких безопасных условиях труда можно говорить, если год демонтируется восьмая печь, а проем остается открытым? Открыты проемы у шлаковозных ковшей.

— Ни заместители начальника цеха, — добавил Иван Михайлович, — ни ИТР, ни общественные инспекторы не помогают всерьез начальнику цеха. Нет в цехе взаимной требовательности. Куда уж дальше, если мастер промывает желоб без куртки, защитных очков. И это настораживает. Ведь так можно получить серьезное ЧП.

— Да, выявлять нарушения правил техники безопасности надо, — подытожил И. М. Тюрбит. — Но если выявлять и никак не влиять, ничего не изменится.

— Немалая в этом роль отводится профсоюзной организации цеха, а она, чувствуется, не на высоте, — отметил В. Г. Феоктистов, зам. председателя профкома комбината.

Оценка Р. Ф. Омельчука, зам. председателя профкома, была еще более резкой: цеховой комитет профсоюза не осуществляет своих функций по охране труда.

Есть над чем задуматься и руководству сталеплавильного передела. То, что работа по ТБ ведется в соответствии с системой, сегодня не отговорка, если она дает сбои.

Президиум профкома комбината в постановлении отметил, что руководители мартеновского цеха № 2 В. С. Плошкин, А. К. Носов, Н. Р. Шабалтунов, И. К. Радионов, Л. П. Кислин неудовлетворительно выполняют положение о системе управления охраной труда в черной металлургии, в результате чего в коллективе допущен высокий уровень производственного травматизма с тяжелым исходом. Названные товарищи предупреждены о персональной ответственности за состояние охраны труда в цехе и обязаны в январе будущего года доложить президиуму профкома комбината о принятых мерах по коренному улучшению охраны труда на производстве.

За низкий уровень контроля за состоянием охраны труда и слабую работу профсоюзного актива по профилактике травматизма председателю цехового комитета профсоюза второго мартеновского цеха Королькову А. В. объявлен выговор, профсоюзному комитету сталеплавильного производства рекомендовано рассмотреть возможность дальнейшего его пребывания в выборной должности.

Особняком стоял на президиуме несчастный случай в листопрокатном цехе. Юридически он признан не связанным с производством, поскольку старший вальцовщик стана 2350 А. А. Загвоздин находился в состоянии алкогольного опьянения средней тяжести. Причиной тяжелого несчастного случая послужило его внезапное появление в зоне прокатки металла. Человеку, отдающему отчет в своих действиях, такое бы на ум не пришло.

И все же формулировка «не связанный с производством» — не индульгенция на отпущение грехов всем тем, кто мог бы предотвратить смерть человека. Сейчас не доищешься правды: заметил ли кто состояние Загвоздина? Рассуждают так: ему уже не поможешь, а себе и коллективу — навредить можно. Так разбирательства скоро утихнут, а признайся — и пошло-поехало. Выяснять станут: из разряда вон выходящий случай присутствия на работе пьяного или же и прежде являлись здесь на смену под хмельком?

Впрочем, судя по тому, что в 18 часов состояние Загвоздина характеризовалось как средняя степень опьянения, он «принял» где-то здесь, на стане. Иначе получается, что в 14.40, на сменно-встречном собрании, он был, что называется, в стельку пьян. Уж такое-то, даже если и сквозь пальцы смотреть, наверное, заметили бы.

Безусловно, нелегкий этот случай (производство создало все условия для нормальной безопасной работы при условии соблюдения инструкций, разумеется) свидетельствует о том, что воспитательная работа в листопрокатном цехе оставляет желать лучшего. Нет на стане 2350 по-настоящему сплоченного коллектива. Будь иначе — обязательно бы кто-нибудь заметил, встревожился. Не пошли бы в расчет соображения ложного товарищества.

Вопрос о профилактике травматизма и состоянии воспитательной работы в листопрокатном цехе будет вынесен на президиум профкома. А профсоюзному комитету прокатного передела рекомендовано вынести на обсуждение степень подготовленности к работе, уровень воспитательной работы.

— Бывая на сменно-встречных собраниях, вижу, что начальник стана Ю. Н. Теребунь уделяет этим вопросам внимание, но, видимо, недостаточно требовательно спрашивает, — таково мнение зам. главного прокатчика М. А. Шумских. — Случай этот — предупреждение всем нам.

У начальника листопрокатного цеха С. С. Коровяковского была уважительная — кто спорит? — причина не присутствовать на президиуме — вызов к директору комбината. Так же посчитали и руководители девятого прокатного цеха. Ни его начальник Р. Ф. Шарипов, ни один из «замов» не сочли возможным явиться на президиум. Вопрос по девятому прокатному цеху будет слушаться отдельно.

Президиум профкома рассмотрел также вопрос о несчастных случаях, происшедших со стропальщиком второго копрового цеха Н. Я. Шароновым и модельщиком фасонно-литейного цеха А. С. Саранкиным.

Приняв к сведению, что руководством комбината, партийными и профсоюзными комитетами сталеплавильного производства и цехов УГМ рассмотрены обстоятельства и причины этих двух несчастных случаев с летальным исходом и приняты меры по исключению смертельного травматизма, президиум профкома комбината рекомендовал обратить внимание и. о. директора комбината А. И. Старикова, зам. главного инженера комбината по ОТ и ТБ А. М. Пименова, главного сталеплавильщика А. И. Агарышева и главного механика А. А. Гостева на то, что состояние охраны и условий труда, а также состояние производственной и технологической дисциплины в цехах сталеплавильного производства и УГМ остаются неудовлетворительными.

За низкую требовательность членам профсоюза и. о. главного сталеплавильщика В. Ф. Маркину и зам. главного механика И. Е. Чурилину объявлено по строгому выговору.

Председателям профкомов производств А. Н. Пестрякову и А. И. Семенцу рекомендовано обратить особое внимание на организацию профилактической работы, направленной на ликвидацию производственного травматизма в цехах сталеплавильного производства и УГМ.

Легок ли будет путь от постановления президиума профкома до воплощения его в жизнь? Тут в самый раз вспомнить еще одну мысль из записок инженера Ю. Шишенкова: «В технике безопасности самое важное — вовсе не техника. Самое важное — психология. И безопасность работающего гораздо больше зависит от психологии руководителей, чем от каких-либо технических моментов».

Л. КОВАЛЕНКО.

За словом — дело

ВЕСЬ МЕТАЛЛ — ПО ЗАКАЗАМ, ВЫСОКОГО КАЧЕСТВА, С МИНИМАЛЬНЫМИ ЗАТРАТАМИ

1987 год, август

Соревнуются мастера, сталевары

Сменный мастер блока печей двухванного агрегата	За сутки	За м-ц	С нач. года	№ печи	Сталевар	За сутки	За м-ц	С нач. года	№ печи	Сталевар	За сутки	За м-ц	С нач. года	№ печи	Сталевар	За сутки	За м-ц	С нач. года
Мартеновский цех № 2																		
Г. И. САХАНСКИЙ	96,7	99,1	99,4	1.	В. П. БУДИЛИН	96,8	97,4	98,7	2.	В. Н. МЯСНИКОВ	96,9	100	99,6	3.	Б. П. ДЕМИН	96,5	100	100
А. С. АВРАМЕНКО	96,7	100	99,5		Е. М. СТЕПАНОВ	97,4	100	99,1		В. Т. ДОНСКОВ	96,0	100	99,6		В. М. КАПЛИН	96,6	100	99,6
Б. П. СЕРЕДА	92,9	99,0	99,0		В. И. НАУМОВ	87,1	97,4	98,7		А. И. ЧУЕНКОВ	96,8	100	99,2		Л. М. ПИШНЕНКО	96,6	100	99,1
А. Г. ГЛАЗКОВ	98,9	100	100		А. А. КРУГЛИК	100	100	99,4		В. В. БЕЛЯНИН	99,9	100	99,6		А. И. ГОЛОТИН	96,7	100	100
С. Н. ДОМБРОВСКИЙ	92,8	100	98,7	4.	С. П. СЕРГЕЕВ	86,7	100	96,8	5.	А. В. ЗЕМЕНКОВ	93,3	100	99,1	6.	А. В. КУЗНЕЦОВ	96,7	100	98,3
Н. Г. МЫЗИКОВ	95,9	98,4	99,5		И. Г. МИНИН	95,2	100	99,2		В. П. ЕФИМОВ	96,2	96,7	99,6		Г. А. ФЕОКТИСТОВ	96,1	100	100
В. А. МАКАРЫЧЕВ	90,7	97,3	98,9		Е. М. КОСТЕНКО	90,4	100	100		Ю. В. ВОЛКОВ	91,7	93,4	98,2		А. М. НОВИЧЕНКО	89,9	93,5	98,7
В. Л. ЩЕРБЕЦ	95,3	100	98,8		В. Д. ЛОКОТИЛОВ	83,2	100	98,8		Г. Д. РУДАКОВ	99,5	100	98,8		А. Н. ГОТОВЦЕВ	100	100	99,6
В. И. ПЕТРЕНКО	98,9	100	99,1	7.	В. М. КАЛИНИН	97,3	100	99,6	9.	Д. И. КРИВОНОСОВ	100	100	99,2	10.	В. Н. АБАКУМОВ	100	100	100
Р. А. ХАСАНОВ	92,3	97,3	99,4		В. И. БАГДУЛИН	89,0	94,6	98,5		А. А. ШАРОВ	92,9	100	100		С. П. СЕМЧУК	96,2	100	100
Н. Ф. ЛУЦЕНКО	98,3	100	100		С. Е. ВАЖЕНИН	95,9	100	99,3		Н. В. ФЕДОРОВ	99,7	100	100		К. Г. ТИМЕРБАЕВ	100	100	98,7
В. Н. КОШКИН	99,8	100	99,4		В. И. МИТРОХИН	100	100	99,3		С. Я. ПУКОЛЯК	99,6	100	99,6		А. П. ОВЧИННИКОВ	99,7	100	100
В. Ф. ДЬЯЧЕНКО	96,4	100	100	11.	В. Н. ПЕТРОВ	99,7	100	100	12.	С. Н. ЕФАНОВ	96,7	100	100	13.	Ю. С. КАРТАШЕВ	93,3	100	100
Л. Ф. ТИСЛИН	98,9	100	99,8		Р. З. БУРХАНОВ	100	100	100		И. П. ПАВЛЮКОВ	100	100	99,2		П. М. ТУКЕЕВ	97,2	100	100
С. М. БОГАЧЕВ	96,9	97,3	99,0		Б. П. РОДИОНОВ	96,6	96,7	96,6		А. Т. СТОЛПОВСКИЙ	96,8	96,8	99,6		В. П. МАЛЬКОВ	97,3	100	100
Б. С. ЕВТЮХИН	97,9	100	98,3		С. П. СЕРОЖЕНКОВ	96,8	100	99,3		В. И. КОМЫШЕВ	96,8	100	100		Г. М. ЖИДКОВ	100	100	99,0
Мартеновский цех № 3																		
Р. Г. МИНИБАЕВ	97,5	99,2	99,9	14.	В. А. МУРАТОВ	95,4	100	100	15.	Е. С. АНТИПИН	100	100	100	16.	В. А. ГОЛУБКОВ	96,5	96,5	99,6
С. П. ИВАНОВ	95,2	100	99,7		С. В. ТУРЧАНИН	91,1	100	100		В. В. ГУДИН	100	100	100		А. Д. ЧЕРКАСОВ	93,2	100	98,7
Ю. З. БИККИНИН	100	100	100		Г. Х. ВАХИТОВ	100	100	100		Н. Т. ЯКОВЛЕВ	100	100	100		Г. П. ГОРБАТОВ	100	100	100
В. В. БЕЗМЕНОВ	96,0	99,2	99,8		Е. Н. ЛЕДНЕВ	100	100	99,7		В. В. МОСКВИН	96,4	100	100		Ю. Е. ГРИГОРЬЕВ	93,5	96,7	99,6
В. С. ПЕРЧАТКИН	98,2	100	99,8	17.	В. М. ЧИНАКОВ	100	100	100	18.	П. Д. БОБЫЛЕВ	100	100	100	19.	В. П. ПРОКАЕВ	93,4	100	99,1
Н. А. КОРОТКОВ	100	100	99,9		Е. Г. КУЧЕРЕНКО	100	100	99,7		В. Н. КОНАРЕВ	100	100	100		З. Г. ИРГАЛИН	100	100	100
В. П. ЕРМАКОВ	97,2	100	100		М. В. УХАНОВ	97,8	100	100		В. П. ЕРМАКОВ	93,3	100	100		А. К. КРЫШ	100	100	100
В. М. ЗИНОВЬЕВ	98,2	100	100		В. В. ЧЕРНЫЙ	98,0	100	100		Г. Ф. ШЕВЦОВ	100	100	100		Ю. Н. ОВЧИННИКОВ	96,8	100	100
В. Н. КУЗЬМИЧЕВ	93,9	97,7	98,6	20.	А. А. МАЗЕКИН	93,0	96,6	98,7	21.	В. М. СКУЛЬСКИЙ	100	100	97,7	22.	Н. С. ЕМЕЛЬЯНОВ	89,8	96,6	98,7
А. Ф. ТАРАСОВ	90,0	97,6	99,4		С. И. ШЕШУКОВ	92,0	100	99,1		У. Н. АБДУЛИН	84,6	92,8	99,1		В. Г. ЛЕВАШОВ	93,2	100	100
Ф. И. БУСАЛАЕВ	98,8	100	98,8		В. П. БУДАНОВ	100	100	99,1		А. В. ИВАНОВ	100	100	99,1		А. Д. КОНЕВ	96,6	100	98,2
А. Н. КОТИЙ	94,7	97,9	98,4		В. М. ПЕРЕВАЛОВ	96,8	100	99,1		Б. А. МАЛЫШЕВ	86,7	93,3	98,2		С. Б. ТОЧИЛКИН	100	100	97,8
Ю. А. ШКИРМАНТОВ	93,8	98,6	98,6	23.	В. Г. НОВИКОВ	91,8	96,1	98,6	24.	В. А. ЯНБАХТОВ	87,5	100	97,0	25.	В. В. КИРИЛЬЧЕВ	100	100	100
Н. М. ГУСЕВ	97,2	100	99,7		А. П. ЗИНЧЕНКО	100	100	100		Н. С. ЛЯШКО	100	100	99,0		Ю. К. ЧЕРЕПЕНЬКИН	93,2	100	100
В. Н. ШЕНШИН	99,6	100	98,6		А. И. КОРОСТАШОВ	100	100	98,6		Р. С. МУХАМЕТОВ	100	100	99,0		Е. Ф. МЕРЗЛЯКОВ	100	100	98,2
И. Т. ДМИТРИК	92,8	98,7	99,4		В. Н. СМИРНОВ	100	100	99,5		А. А. ШЕНФЕЛЬД	94,5	94,5	99,5		В. А. МАСАСИН	83,7	100	99,1
Мартеновский цех № 1																		
А. Я. ЯКОВЕНКО	85,0	96,0	98,0	26.	Н. Е. ЖУКОВСКИЙ	65,6	90,0	96,9	27.	Г. Г. ЛИТВИНОВ	83,3	100	99,1	28.	В. П. БАРДИН	95,6	100	98,2
В. Л. ЛИХОВЕЦКИЙ	93,7	98,9	98,8		Г. Н. ЧЕРНЯЕВ	84,5	100	99,0		М. Т. ЦЕЛИЩЕВ	100	100	99,1		А. И. ЧЕРНЯЕВ	96,6	96,9	98,5
Д. Н. ВАХНЕЕВ	100	94,8	97,7		В. И. ГЕРАСИМОВ	100	100	98,8		С. Г. МАКАРОВ	84,6	84,6	95,6		А. А. ПАНЧЕНКО	78,6	100	98,9
В. С. ГОРБУШИН	95,4	100	97,7		С. И. КАДОШНИКОВ	90,5	100	97,2		Н. Е. КОРОБКИН	100	100	98,2		В. А. КУДРЯШОВ	96,2	100	97,8
В. П. ГРОМОВ	99,7	100	99,8	29.	А. И. МАНОЛОВ	96,4	100	99,8										
Р. М. ФРАДКИН	97,5	98,9	99,9		А. В. ЯКОВЛЕВ	97,6	98,9	99,9										
В. А. ВОДОЛАЗКИН	94,0	100	99,7		А. А. ЖУРАВЛЕВ	94,1	100	99,7										
А. И. ЗАВОЛЬСКИЙ	96,3	100	99,7		Е. Г. БЕЛОУС	96,3	100	99,7										
Н. Г. БРОЙКО	94,1	98,6	99,6	30.	Д. В. МАКОРИН	94,3	98,6	99,6										
П. Г. ОСТАПЕНКО	100	100	99,8		В. М. ШМЕЛЕВ	100	100	99,8										
Ф. Х. ЯФАРОВ	100	100	100		Н. В. ИГИН	97,0	100	100										
Ю. Д. ЕПИФАНЦЕВ	100	100	99,8		В. К. ПОПУШОЙ	100	100	99,8										
А. Я. РОМАНОВ	100	100	99,8	31.	Б. М. ПОНОМАРЕВ	100	100	99,8										
П. Л. МАЛИКОВ	99,1	100	100		В. И. ГАВРИЛЮК	97,6	100	100										
А. М. ЧЕРЕПАНОВ	99,8	100	99,7		В. П. ФЕОФАНОВ	99,8	100	99,7										
В. Н. ЗИНОВЬЕВ	98,3	99,0	99,7		М. В. КОНОТОП	97,8	99,0	99,7										
А. С. ПЕТРОВ	92,2	98,9	99,7	32.	В. В. ВАВИЛОВ	91,6	98,9	99,7										
Н. А. ГАЛИЦКИЙ	96,9	98,8	99,0		С. А. БУГАЕНКО	97,2	98,8	99,0										
С. А. ПУДОВ	94,8	100	99,1		Н. Е. САЛЬНИКОВ	95,0	100	99,1										
В. Н. ЗАХАРЧЕНКО	99,3	100	98,0		А. Д. АНДРЕЕВ	99,3	100	98,6										
Б. Н. ШИНКОРУК	91,2	100	100	33.	П. Т. СЕЛИВЕРСТОВ	86,0	100	100										
К. Г. ДЕМИН	99,9	100	99,8		А. И. БАЛАЦ	100	100	99,7										
А. А. БУТОВ	89,1	100	99,7		В. А. ТУФАНОВ	83,5	100	99,5										
В. С. БЫСТРОВ	99,9	100	100		В. В. ФАРИОН	100	100	100										
В. С. ПОПОВ	96,7	99,2	99,7	35.	В. М. ШУНИН	96,7	99,2	99,7										
В. И. СТАДНИКОВ	97,6	100	100		В. А. СКОВОРОДКО	97,5	100	100										
А. П. ПЛЮХИН	98,8	100	99,7		В. И. ХОТЕНОВ	99,2	100	99,7										
В. М. КИРНЕВ	92,1	98,4	99,6		А. Н. МИСЛАВСКИЙ	94,3	98,4	99,6										

РАБОТА ПО СУТОЧНОМУ ГРАФИКУ В АВГУСТЕ И ВЫПОЛНЕНИЕ ЗАКАЗОВ ЗА АВГУСТ И С НАЧАЛА ГОДА

Мартеновский цех № 1	95,9	99,4	99,5
Мартеновский цех № 2	96,0	99,2	99,2
Мартеновский цех № 3	96,2	99,2	99,3

									34.	В. М. САЛЕЕВ	97,0	100	100					
										Н. П. ВЕРТОЛЕЦКИЙ	100	100	100					
										В. П. ЕФИМОВ	91,9	100	100					
										П. А. ЧАПАЙКИН	100	100	100					

ПРИМЕЧАНИЕ: Все коллективы соревнующихся цехов и агрегатов приняли обязательство выполнять заказы народного хозяйства на 100 процентов.

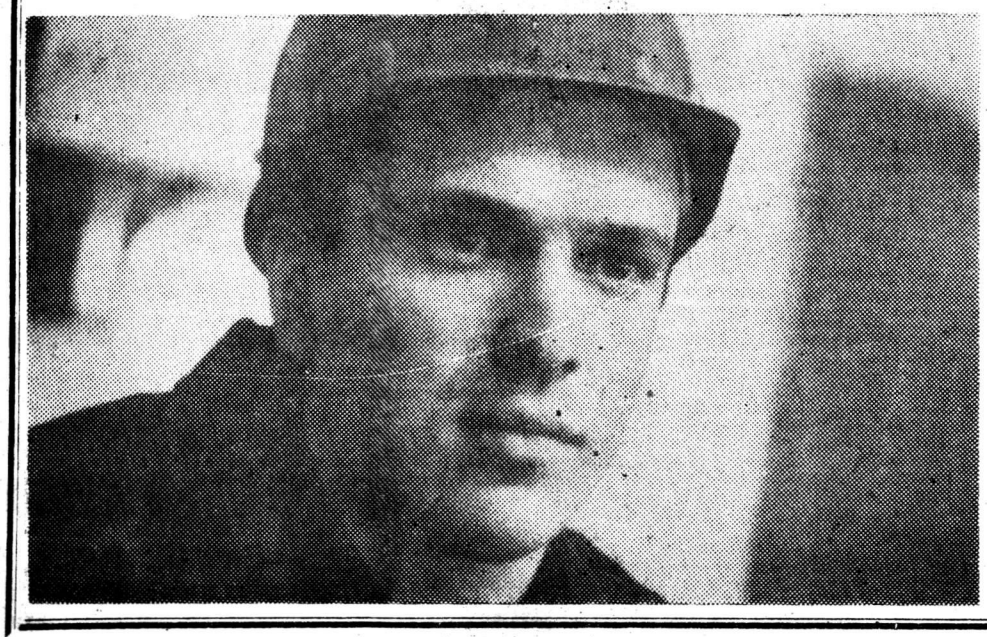

В коллективе второго обжимного цеха трудится много молодежи, которая пришла на смену ветеранам и, переняв их опыт и мастерство, успешно продолжает славные традиции знатных металлургов. В числе таких работников — вальцовщик стана № 630 Виктор Симонов.

Окончив индустриальный техникум, пришел он трудиться в этот коллектив. Отсюда уходил на службу в армию и вновь вернулся в родной цех. Сейчас Виктор — хороший специалист.

Особенно запомнился молодому рабочему прошлый год, когда он был признан лучшим молодым рабочим комбината и награжден знаком ЦК ВЛКСМ «Молодой гвардеец пятилетки».

Фото Н. Нестеренко.

СОРЕВНУЮТСЯ ПРОКАТЧИКИ

Агрегат, цех	Руководитель	Вып.
Слябинг	Ю. А. ГАЛЫГИН	100
Прокатный цех № 9	Р. Х. ШАРИПОВ	100
Стан 2500 г/п	С. А. ЛЕБЕДЕВ	100
СПЦ	А. А. МОРОЗОВ	94,5
Стан 500	И. Ш. ПРИЛУЦКИЙ	98,6
Стан 300 № 1	П. А. ПРОХОРЕНКО	84,2
Стан 300 № 3	Б. П. МАНСУРОВ	98,6
ПШЦ	А. И. ДЕРУНОВ	100
Стан 300 № 2	С. Я. ПЛЕНКОВ	100
Стан 250 № 1	В. А. ТЕРЕХИН	100
Стан 250 № 2	В. А. МЕРЕКИН	100
ЛПЦ	С. С. КОРОВЯКОВСКИЙ	96,3
Стан 2350	Ю. Н. ТЕРЕБУНЬ	95,7
Стан 4500	В. В. КОЛОМИЕЦ	97,0
Стан 1450	Г. Н. ИВАНОВ	95,6
3-клетевой стан	И. В. ВИЕР	97,0
4-клетевой стан	А. Д. ДРАПЕКО	100
5-клетевой стан	Б. А. КАТАЕВ	100
ЛПЦ № 6	А. А. МЕЛЬНИК	100
ЛПЦ № 7	С. Я. ТАРАСОВ	100
ЛПЦ № 8	Н. Д. СТЕКСОВ	100
Прокатное производство		98,6

В ЗАПИСНУЮ КНИЖКУ СПЕЦИАЛИСТА

Экономная технология

◆ На Коммунарском металлургическом комбинате совместно с ДонНИИчерметом внедрена технология выплавки стали в мартеновских печах и двухванных сталеплавильных агрегатах с использованием в качестве шлакообразующего материала шлака вторичного производства алюминия.

Внедрение новой технологии позволило ускорить процессы шлакообразования, десульфурации и нагрева металла, снизить уровень окисленности ванны. В итоге производительность сталеплавильных агрегатов увеличилась на 1,31 процента. Получен экономический эффект 157 тысяч рублей в год.

Вторая жизнь шлака

◆ Институтом «Гипросталь» г. Харькова разработан рабочий проект установки по подготовке конвертерных шлаков к утилизации в аглодоменном производстве для Енакиевского металлургического завода.

Установка предназначена для переработки шлаков с целью извлечения из них металла и получения определенных фракций шлака для замены части шихтовых материалов (окатышей, извести, кокса) в аглодоменном производстве. Установка состоит из следующих узлов: приема шлака крупного и мелкого дробления, сортировки и склада готовой продукции, а также шлаковых траншей. Узлы соединены конвейерными галереями.

Производительность установки составляет 360 тысяч тонн в год. В агломерационном производстве используется шлак крупностью 0—10 мм в количестве 78 тыс. т в год. В доменном производстве используется шлак фракции 10—40 мм в количестве 150 тыс. т в год; на строительные нужды отгружается 132 тысячи тонн в год шлака.

В результате эксплуатации установки получена экономия следующих шихтовых материалов (в тысячах тонн в год): окатышей — 18,355, извести — 51; кокса — 2,97 и марганцевой руды — 23,7.

Установка для утилизации

◆ На Западно-Сибирском меткомбинате (г. Новокузнецк) освоена установка для утилизации фусов. Она предназначена для подачи ранее вывозившихся в отвал фусов в шихту для коксования (батареи № 1—6). Общее их количество составляет 0,084 процента от шихты.

Фусы из отделений конденсации, дешламации и хранилищ смолоперерабатывающего цеха грузят в контейнеры и автотранспортом доставляют на установку, где их выгружают в бункера емкостью 6 м³, оборудованные паровыми подогревателями. Бункера находятся на отметке 8,44 м. Разогретые до 100° фусы по системе конвейеров и течек подаются на верхний слой шихты на конвейере перед смесительным отделением.

Максимальная производительность установки 5,7 тонны в час.

Автоматика против простоев

◆ На Северном ГОКе (г. Кривой Рог) применена схема автоматического контроля забивки течки питателя.

Отгрузка концентрата со склада в вагоны производится по технологической цепочке питатель—конвейер. При влажном концентрате и пробуксовке ленты конвейера течка питателя забивается рудой. Это приводит к аварийным простоям и прекращению погрузки концентрата в вагоны.

Электрическая схема питателя изменена и установлены датчик типа ДУ для контроля забивки течки и блок УКС-14-3, а в операторском пункте имеется сигнальная лампа для контроля за забивкой течки питателя.

Применение схемы автоматического контроля за забивкой течки питателя позволяет предотвратить аварийные простои оборудования и вагонов.

Обзор подготовлен инженерами ОНТИ.

—МОЙ ГОРОД, МОЙ ЗАВОД — МОЯ СУДЬБА—

Алексей ЛЕВТЕРОВ,
ветеран Магнитки

ДВЕРЬ В БУДУЩЕЕ

(Начало в № 107)

Тогда завком и Совет рабочего контроля откомандировали меня в областной совет металлистов в город Екатеринобург. В Екатеринобург я поехал с Мокрушиным, кассиром завода. Через облсовет металлистов мы добились денег, но немного.

Большевистской организацией Белорецких заводов тогда руководил Н. В. Точисский. Он настоял на посылке в Москву, в правление акционерного общества, делегаций с требованием выдачи рабочим заработной платы. В Москву командировали меня и Землянского. Напутствуя нас, Точисский сказал: «Без денег не возвращайтесь. Если правление будет тормозить или откажется совсем выдать средства, идите в Кремль к товарищу Ленину».

В Москве нас любезно принял руководитель правления акционерного общества Белорецких заводов, но и также любезно отказался выделить средства для оплаты рабочим.

Мы пошли в Кремль. Нас принял В. Д. Бонч-Бруевич. В этот момент Владимир Ильич Ленин зашел к Бонч-Бруевичу, спросил, кто мы, откуда. Узнав, зачем мы пришли, стал нас подробно расспрашивать. В заключение Владимир Ильич попросил Бонч-Бруевича помочь нам.

Встреча с Владимиром Ильичем Лениным помогла нам решить все вопросы: получения денег, охраны и вагона. Мы привезли деньги в Белорецк, выдали рабочим зарплату.

Мирный труд прервала гражданская война, и я пошел добровольцем в Красную Армию. По счастливой случайности попал в автобронечасти. Там встретился со старыми друзьями-фронтовиками. Я хотел воевать в коннице, коней я любил еще с детства, но меня послали в технические части в Саратов. Оттуда меня направили на командные курсы в Серпухов. В Москве, на Казанском вокзале, комендант отобрал мое командировочное удостоверение, сказав: «Есть приказ всех, служивших в броневых войсках, направлять в Главбронереспублики. Тебе следует идти туда. Это на Новинском бульваре». Так я опять попал в бронечасти и встретился со старыми фронтовыми товарищами. Опять мы были вместе. Я вступил в коммунистическую партию. Потянулись фронтовые дороги... Бои, ранения, госпиталь... После ранения последовала демобилизация; в конце 1919 года опять вернулся на завод. Фронтовик, член Коммунистической партии большевиков, я был избран в горком РКП(б), работал в ЧК Темьяно-Катайского кантона Башкирии.

В 1921 году, когда, на мой взгляд, неправильно, поместнически, был поставлен вопрос о передаче Белорецких металлургических заводов в непосредственное подчинение Башсовнархозу, я выступил против такого ошибочного решения. В подчинении Башсовнархоза не было других промышленных предприятий, и оказывать какую-либо помощь белорецким метзаводам совнархоз был не в состоянии. Естественно, при таком положении белорецкие заводы могли прийти к полному упадку.

Это был основной мотив моих возражений, и я, можно сказать, с яростью выступил, не скупясь на слова, против передачи белорецких заводов в подчинение Башсовнархозу. Я считал, что все металлургические заводы, в том числе и белорецкие, должны быть в подчинении управления всероссийского значения, ибо только при таком подчинении заводы будут работать хорошо. Будучи твердо уверен в правоте своего мнения, я стоял на своем.

Мое резкое выступление расценили как проявление великорусского шовинизма (в ту пору не скупились на оценки). И так как я не сдавал своих позиций и упорно отстаивал их, то меня, в назидание другим, исключили из партии с суровым обвинением.

Я не чувствовал за собой вины тогда, и тем паче теперь, когда время показало — я был прав. Прошли годы, Белорецкие металлургические заводы остались в союзном подчинении, но меня не восстановили в партии.

После долгих попыток восстановиться я вынужден был в 1927 году вновь подать заявление о вступлении в партию большевиков. Меня приняли, и вот теперь я, кандидат в члены партии, еду в Уралобком.

Для чего меня вызвали?

Вот с такими мыслями я почти всю долгую зимнюю ночь не мог уснуть в поезде, когда ехал в Свердловск. С вокзала отправился в Уралобком. Очевидно, в Уралобкоме меня ждали, потому что тут же управделами обкома пригласил в кабинет первого секретаря Ивана Дмитриевича Кабакова. Я открыл дверь и нерешительно переступил порог.

Увидев меня и по моему лицу догадавшись о моем состоянии, И. Д. Кабаков тут же поднялся из-за стола. Высокий, крепкий, слегка сутулясь, Иван Дмитриевич шагнул мне навстречу, протянул руку, крепко пожал мою. Показав на кресло, сказал: «Садитесь». Сам сел напротив и впился в меня своими суровыми и немигающими глазами.

Под его пристальным взглядом я молчал и даже слегка сжался, как бы вдавился в кресло, замер. Я знал, что очень много и весьма сложных проблем ставила в ту пору жизнь перед секретарем такого большого обкома партии.

(Продолжение следует)

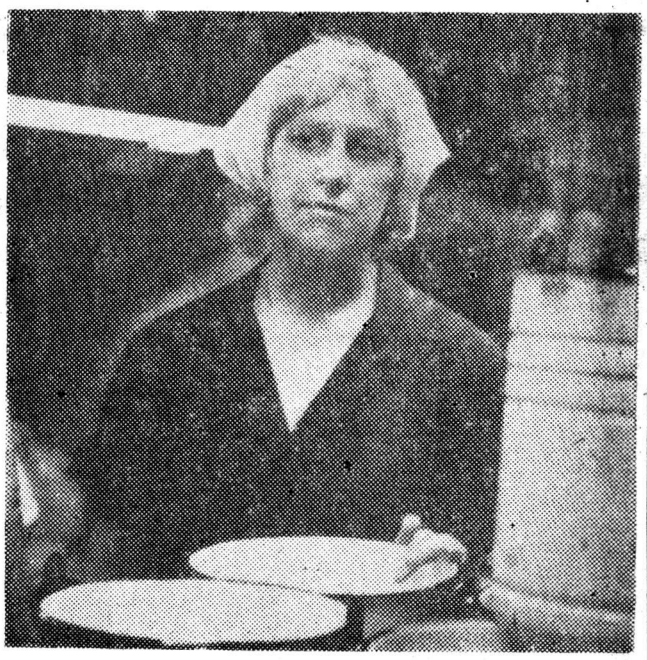

Многие жители города с большой охотой приобретают в магазинах эмалированную посуду с маркой «ММК». В ПТНП комбината создан специальный участок, где выпускаются изделия, пользующиеся повышенным спросом. На снимке: одна из передовых тружениц участка рисовальщик Марина Леонидовна СЛЕЗКОУЩЕНКО.

Фото Н. Нестеренко.

◆ СПОРТ

С компасом и картой

Ночное ориентирование, ориентирование в заданном направлении — такая программа была предложена участникам соревнований по спортивному ориентированию в зачет 39-й летней спартакиады комбината, которые прошли 5—6 сентября в Абзаково.

Всего второй раз участвуют в ночном ориентировании магнитогорцы. Участники, а их стартовало 19 человек, должны были как можно быстрее отыскать на четырехкилометровой трассе 10 контрольных пунктов. А найти верную дорогу в ночном лесу, даже пользуясь фонариком, очень сложно. Быстрее всех прошли дистанцию Рафаэль Нурмеев (аглоцех № 1) и Екатерина Горелова (ЛПЦ № 3).

В ориентировании в заданном направлении все участники были разделены на три группы. По группе кандидатов в мастера спорта, — а у них и трасса подлиннее и контрольных пунктов больше, — лучший результат показал Александр Бединов (ЦЭТЛ). Среди женщин не было равной Валентине Антоновой.

Подведены итоги и в командном первенстве. Победителями соревнований в своих группах стали команды рудника, ЦРМП № 1, ЛПЦ № 4 и 6, цеха изложниц, ЦТД, коксового цеха № 1, вагоноремонтного цеха, электрохозяйства, ПТНП.

В абсолютном первенстве среди всех групп лучших результатов добились спортсмены паросилового цеха (среди мужчин) и центральной лаборатории комбината (среди женщин).

Это не последний старт сезона. Ориентировщики вновь встретятся на соревнованиях кубка комбината третьего и четвертого октября.

А. ЗИГАНГИРОВ,
участник соревнований.

◆ КИНОАФИША

Сентябрьский репертуар „СОВРЕМЕННИКА"

В кинотеатре «Современник» идет новый художественный фильм режиссера Филиппа Де Брока «Сюрприз Афродиты».

В фильме вы встретитесь с неподражаемой Анни Жирардо в роли комиссара полиции и с нескладным, но всегда обаятельным Филиппом Нуаре в роли закоренелого холостяка, наконец-то связавшего себя узами. Уже сама завязка сюжета — повод для оглушительного смеха: двое не слишком молодых новобрачных приезжают в Грецию, чтобы провести медовый месяц. А взамен супружеских радостей получают уйму хлопот и беспокойств, нередко связанных со смертельным риском. Им приходится грабить монастыри, удирать по крышам от полиции, ввязываться в международные конфликты...

С 21 сентября на наш экран выходит новая работа режиссера Тахира Сабирова «Новые сказки Шахерезады». Фильм снят на киностудии «Таджикфильм» при участии сирийской фирмы «Ганем фильм» и «Совинфильма».

Помните ли вы предысторию «Сказок 1001 ночи»? Однажды калиф Самарканда Шахрияр, разгневанный неверностью своих жен, ввел в своих владениях жестокий обычай: каждый вечер к нему приводили юную красавицу, которой на утро, после первой и единственной брачной ночи, отрубали голову. И лишь умной Шахерезаде удалось избежать общей участи.

Режиссер Т. Сабиров подчеркивает: «Далеко не все герои сказок Шахерезады вымышленны, многие из них — реальные исторические личности». Несколько лет назад им был снят фильм «И еще одна ночь Шахерезады». И вот теперь — «Новые сказки Шахерезады». Зрители станут свидетелями приключений веселого башмачника Маруфа, вынужденного бежать из-за невыносимого и скверного характера своей жены. Фильм широкоформатный, красочный и не оставит зрителей равнодушными.

С 28 сентября на наш экран выходит еще один фильм французских кинематографистов «Седьмая мишень» режиссера Клода Пиното.

Это остросюжетный фильм, адресованный самой широкой аудитории. Надо отметить, что французские кинематографисты умеют снимать фильмы этого жанра. Но истинной гарантией успеха этих лент служит участие в этих фильмах по-настоящему крупных актеров.

Лино Вентура, исполняющий роль Бастьена,— супермен французского кино. От него, действительно, трудно оторвать взгляд, причем не только в тот момент, когда он на огромной скорости ведет машину или вступает в рукопашный бой с пятью гангстерами, но и просто когда он сидит за столом, ужинает с милой женщиной, покупает ребенку кроссовки, просто курит в задумчивости, размышляя о внезапных перипетиях своей судьбы. А поразмышлять, откровенно говоря, есть над чем. Бастьен Гримальди, не то чтобы преуспевающий, но все же вполне уважаемый писатель и журналист, на склоне лет вдруг сделался объектом нападений, угроз, слежки, таинственного вымогательства.

В фильме заняты актеры— Робер Оффман, Элизабет Буржин, Б. Аженен и Лина Волонги.

С 12 сентября в кинотеатре будет работать фотосалон. Желающие могут сфотографироваться на черно-белое и цветное фото.

Л. БЕЛОВА,
методист кинотеатра «Современник».

Редактор Ю. С. ЧЕРЕДНИЧЕНКО.

ТВ

ЧЕТВЕРГ, 10 сентября

Шестой канал

7.00. «90 минут». 8.35. Хоккей. «Кубок Канады». 1-й полуфинальный матч. 10.35. «Народное творчество». 11.20 и 15.30. Новости. 15.40. Прожектор перестройки. 15.50. Документальные фильмы. 16.50. Всесоюзный слет пионеров. 17.50. Премьера док. фильма. 18.15. Сегодня в мире. 18.30. Хоккей. «Кубок Канады». 2-й полуфинальный матч. 20.30. Время. 21.05. Прожектор перестройки. 21.15. «Вас приглашает Иосиф Кобзон». Вечер в Концертной студии Останкино.

Двенадцатый канал

8.00. Утренняя гимнастика. 8.15. Премьера док. телефильма. 8.35 и 9.35. Окружающий нас мир. 1-й класс. Первый раз в первый класс. 8.55. «Малыш». Научно-популярный фильм. 9.05 и 13.35. Испанский язык. 1-й год обучения. 9.55. «Одна мама на всех». Научно-популярный фильм. 10.05. Учащимся СПТУ. История. Образование СССР. 10.35 и 11.40. Физика. 7-й класс. 11.00. Лирика В. Брюсова. 11.30. «Приборы — науке». Научно-популярный фильм. 12.05. «Пограничный пес Алый». Худ. фильм с субтитрами. 13.10. Биология. 7-й класс. Пауки. 14.05. Новости. 14.15. Киноафиша. 14.55. Челябинские новости. 17.35. Новости.

ЧТ. 17.45. Мультфильм.

ЦТ. 19.30. Спокойной ночи, малыши. 19.45. За безопасность движения. 19.50. Ритмическая гимнастика. 20.20. Премьера научно-популярного фильма «Не мне одному». 20.30. Время. 21.05. Прожектор перестройки. 21.15. Экран зарубежного фильма. «Солист» (Болгария). 22.05. Новости. ЧТ. 22.15. «Восьмой канал». Информационная программа. 22.35. Киноафиша.

ПЯТНИЦА, 11 сентября

Шестой канал

7.00. «90 минут». 8.35. Хоккей. «Кубок Канады». 2-й полуфинальный матч. 10.35 и 15.30. Новости. 15.40. Прожектор перестройки. 15.50. Герои Ю. Яковлева на экране. «Всадник над городом». 16.55. В. Артемов. Симфония «Путь к Олимпу». 17.35. Премьера мультфильма. 17.45. Наука и жизнь. Проблемы почвоведения. 18.15. Сегодня в мире. 18.30. «Феликс Дзержинский». Научно-популярный фильм. 18.55. Премьера художественного телефильма «Отело ди Оливейра» (Бразилия). 1-я и 2-я серии. 20.30. Время. 21.05. Прожектор перестройки. 21.15. Документальный телефильм. 21.30. На вопросы телезрителей отвечает Советский комитет защиты мира. 22.45. «Поет и танцует молодость». 23.00. Сегодня в мире.

Двенадцатый канал

8.00. Утренняя гимнастика. 8.15. Премьера научно-популярного фильма «Когда приходит праздник». 8.35 и 9.35. История. 4-й класс. В Древнем Киеве. 9.05 и 13.45. Английский язык. 1-й год обучения. 10.05. Учащимся СПТУ. Обществоведение. Марксизм-ленинизм — единое революционное учение, основа научного мировоззрения. 10.35 и 11.40. География. 5-й класс. Из истории географических открытий. 11.05. Мамина школа. 12.10. «Отело ди Оливейра». Художественный телефильм (Бразилия). 1-я и 2-я серии. 14.15. Новости. 14.25. Страницы истории. Плоды мюнхенского сговора. 15.25. Челябинские новости. 17.35. Новости. 17.45. Тяжелая атлетика. Чемпионат мира.

ЧТ. 18.15. О ходе подписной кампании в области. 18.35. II Всесоюзный фестиваль народного творчества. Концерт. 19.10. Реклама. 19.15. Челябинские новости.

ЦТ. 19.30. Спокойной ночи, малыши. 19.45. О работе городских бюро обмена. 20.30. Время. 21.05. Прожектор перестройки. 21.15. Премьера художественного телефильма «Троянский конь». 1-я и 2-я серии. 23.15. «Восьмой канал». Информационная программа.

СУББОТА, 12 сентября

Шестой канал

7.00. «90 минут». 8.35. К Дню танкистов. Премьера док. телефильма. 9.00. Концерт коллективов художественной самодеятельности УССР. 9.45. АБВГДейка. 10.15. Движение без опасности. 10.45. Образ А. С. Пушкина в изобразительном искусстве. 11.25. Для всех и для каждого. О развитии кооперативов. 12.05. А. Чайковский. Сюита из музыки к балету «Ревизор». 12.30. Хоккей. «Кубок Канады». 1-й финальный матч. 14.30. Сегодня в мире. 14.45. Всесоюзный телевизионный конкурс «Товарищ песня». 17.45. К юбилею Великого Октября. «Истории немеркнущие строки». Художественный фильм «Поэма о крыльях». 1-я и 2-я серии. 20.30. Время. 21.05. Прожектор перестройки. 21.15. «Мелодии давних лет». Киноконцерт. 22.05. Новости. 22.10. Музыкальный ринг. Встреча с бит-квартетом «Секрет». 23.10. Футбол. Чемпионат СССР. «Динамо (Киев) — «Торпедо».

Двенадцатый канал

8.00. Утренняя гимнастика. 8.20. Концерт фольклорного ансамбля «Лейгарид». 8.45. Ритмическая гимнастика. 9.15. «Наш сад». 9.45. Мировая художественная культура. «П. Мериме. Страницы жизни и творчества». 10.30. «Утренняя почта». 11.00. Тяжелая атлетика. Чемпионат мира. 11.30. «Частная жизнь». Художественный фильм с субтитрами. 13.10. «Посеешь ветер». Научно-популярный фильм. 13.20. Здоровье. 14.05. Приглашает телевизионный театр. «Дядюшкин сон». 1-я и 2-я части.

ЧТ. 17.50. «Мы — челябинцы». Док. фильм. 18.10. Наши гости. Играет Н. Гутман (виолончель). 18.35. «Челябинск» бороздит океаны». Киноочерк. 19.05. Музыкальная гостиная. Народный артист СССР Николай Сличенко. 19.30. Спокойной ночи, малыши. 19.45. Уральская неделя. 20.25. Реклама.

Коллектив цеха горного транспорта глубоко скорбит по поводу смерти МАЛИНИНА Степана Васильевича и выражает соболезнование родным покойного.

Коллектив УКСа комбината выражает глубокое соболезнование В. А. Бочкаревой по поводу смерти ее мужа БОЧКАРЕВА Николая Николаевича.

Наш адрес: Наш адрес: 455002, ул. Кирова, 70, 3-й подъезд, 4-й этаж. Телефоны: редактор — 3-76-04; зам. редактора — 3-75-70; отв. секретарь — 3-40-35; фотокорреспондент — 3-47-04; отдел реконструкции и интенсификации производства — 3-31-33; отдел партийной жизни — 3-07-98; отдел промышленности — 3-47-04; 3-33-09; отдел писем, культуры и быта — 3-14-42.

ФБ23582 Магнитогорск ЦТД ММК Заказ № 6374 Тираж 11640