Цена договорная

Газета выходит
с 5 мая 1935 года

СУББОТА

23 августа 2008 года
№ 95 (11892)
magmetall.ru

ГОРОДСКАЯ ГАЗЕТА

Магнитогорский Металл

ДЕЙСТВИТЕЛЬНО О ГЛАВНОМ

Есть новость? Звоните.
35-95-66
приемная редакции

ФОТО ДМИТРИЯ РУХМАЛЕВА

ПРОГНОЗ ПОГОДЫ

ВОСКРЕСЕНЬЕ		ПОНЕДЕЛЬНИК		ВТОРНИК	
ТЕМПЕРАТУРА, °С И ОСАДКИ					
НОЧЬЮ	ДНЕМ	НОЧЬЮ	ДНЕМ	НОЧЬЮ	ДНЕМ
+17...+19	+18...+20	+15...+17	+16...+18	+15..+17	+21...+23
НАПРАВЛЕНИЕ И СКОРОСТЬ ВЕТРА, М/С					
С	С-З	С-З	С-З	С-З	С-З
1...3	3...6	3...6	3...6	3...6	2...5
ДАВЛЕНИЕ, ММ РТ. СТ.					
723	724	725	727	728	730

Магнитные бури: 24, 30 августа.

ЦИФРА

100 Столько лет исполнится на будущей неделе отечественному кино.

стр. 20

ФРАЗА

Наш флаг ознаменовал торжество гуманизма и справедливости, когда Россия пришла на помощь народу Южной Осетии.

стр. 2

СРОЧНО В НОМЕР

Прибыльные результаты

МАГНИТОГОРСКИЙ металлургический комбинат первым из отечественных компаний отрасли обнародовал финансовые показатели по международным стандартам за первое полугодие 2008 года.

Несмотря на опасения экспертов, связанные с ростом цен на сырье, Магнитке удалось превзойти все ожидания. Выручка выросла на 41 процент, а чистая прибыль увеличилась на 19 процентов. Улучшились и производственные показатели: стали – до 7,015 миллиона тонн, товарной металлопродукции до 6,434 миллиона. Продолжается рост доли продаж на внутреннем рынке, составивший за шесть месяцев текущего года 69 процентов.

– Мы в очередной раз достигли высоких результатов на фоне растущих издержек в отрасли, – отметил председатель совета директоров ОАО «ММК» Виктор Рашников, комментируя результаты. – Увеличение объемов производства, постоянная работа по повышению производительности и по снижению затрат были подкреплены высокими ценами на металлопродукцию и позволили нам показать устойчивый рост выручки и чистой прибыли. Оценивая перспективы, мы считаем, что высокий спрос на нашу высококачественную продукцию, последовательно реализуемая инвестиционная стратегия и усиление самообеспеченности сырьевыми ресурсами представляют серьезные возможности для повышения акционерной стоимости нашей компании.

Большой педсовет

ВЧЕРА в Магнитогорской государственной консерватории состоялся традиционный августовский педсовет.

В его работе принял участие вице-президент управляющей компании ММК по финансам и экономике, депутат Законодательного собрания Челябинской области Владимир Шмаков. От имени металлургов он поздравил педагогов с наступающим новым учебным годом и заверил их, что комбинат и впредь будет оказывать посильную помощь народному образованию, учителям и детям.

Подробности – в следующем номере.

Зарплата бюджетников

С 1 ЯНВАРЯ 2009 года зарплата бюджетников области увеличится на 30 процентов.

Об этом губернатор Петр Сумин сообщил вчера на заседании правительства Южного Урала. Для такого существенного увеличения заработка в расходную часть региональной казны будет дополнительно заложено 7 миллиардов 800 миллионов рублей, информирует пресс-служба главы области. Эти средства пойдут на повышение минимального размера заработной платы до 4330 рублей.

ОЛИМПИАДА-2008

Ильф и Петров идут на помощь

«ПЕШЕХОДОВ надо любить. Пешеходы составляют большую часть человечества. Мало того – лучшую его часть».

Этот завет Ильфа и Петрова сразу приходит на ум, когда речь заходит о российских участниках олимпийских соревнований по спортивной ходьбе.

Валерий Борчин еще в прошлую субботу дошагал до золотой награды, победив на дистанции 20 километров. На этой неделе мужской почин поддержала девушка – Ольга Каниськина. В четверг она – тоже пешком – дошла до своего олимпийского золота, выиграв соревнования на той же «двадцатке», но, естественно, среди представительниц прекрасного пола. Когда-то и магнитогорские ходоки боролись за высокие места на олимпийских трассах (вспомните Валерия Спицына и Татьяну Гудкову). Увы, эти времена уже в прошлом…

Экватор нынешней недели стал самым урожайным временем для нашей команды в Пекине. В среду олимпийское золото добыли Лариса Ильченко (плавание на открытой воде, дистанция 10 км), дуэт Анастасия Давыдова – Анастасия Ермакова (синхронное плавание) и Бувайсар Сайтиев (вольная борьба, весовая категория до 74 кг), в четверг – уже упомянутая выше Ольга Каниськина, Андрей Моисеев (современное пятиборье) и Ширвани Мурадов (вольная борьба, весовая категория до 96 кг). По количеству высших наград (шестнадцать) Россия поднялась на четвертое место и вплотную приблизилась к занимающей третью строчку Великобритании (семнадцать). По общему количеству медалей (51 награда – по шестнадцать золотых и серебряных, девятнадцать бронзовых) наша команда прочно обосновалась на третьем месте вслед за США (95 наград, из них 29 золотых) и Китаем (83 награды, из них 46 золотых). Вчерашний день, конечно, внес коррективы, но «медальную» тенденцию вряд ли изменил.

Борьба на Играх идет такая, что нервов даже прекрасно психологически подготовленным спортсменам не хватает. Голкипер женской гандбольной команды Инна Суслина после победы в полуфинале над Венгрией проиллюстрировала это напряжение забавной фразой: «Здорово, что я блондинка: седых волос не видно!»

ВЛАДИСЛАВ РЫБАЧЕНКО.

Вчера горожане отметили День государственного флага России

КРЕМЛЬ В РУКАХ

БЕЛО-СИНЕ-КРАСНЫЙ триколор придумал еще Петр I, своей рукой начертавший образец.

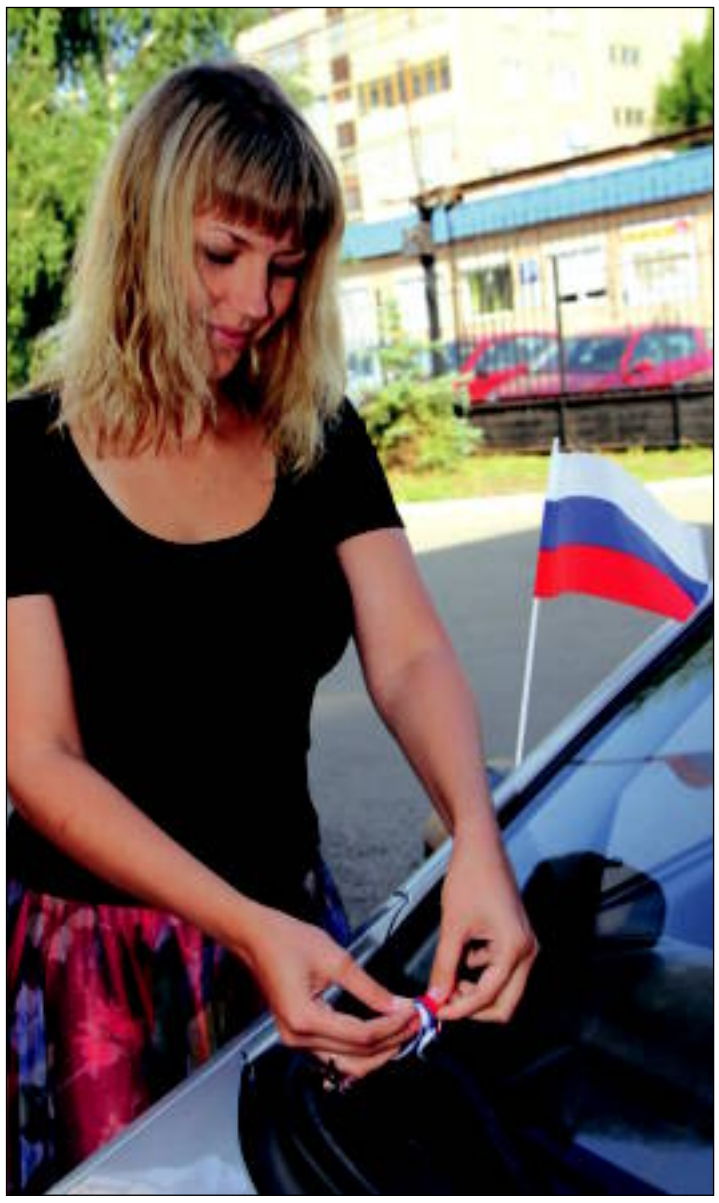

ФОТО ЕВГЕНИЯ РУХМАЛЕВА

Дальше петровский флаг испытал на себе все перипетии неспокойной России: при Александре III был узаконен, в апреле 1918 года – запрещен. А 22 августа 1991 года, после поражения августовского путча, Верховный Совет России принял постановление, согласно которому «полотнище из белой, лазоревой, алой полос» должно вернуться на флагштоки страны. Российский флаг, имеющий богатую и славную историю, обрел новую жизнь, взвившись над Белым домом. Но, пожалуй, только сейчас российский триколор приобретает не символическое, а реальное, пронизанное гордостью и прочувствованное сердцем значение для россиян. Сошедший со стен Кремля, флаг пришел в школы и детские сады, на столы офисных работников и лобовые стекла машин, в руки детей и стариков…

Именно такую картину вчера в течение дня наблюдали горожане. По городу, начиная от здания заводоуправления комбината и торгового центра «Гостиный двор», плыли трехцветные потоки. Утром на Комсомольской площади активисты «Молодой гвардии» и союза молодых металлургов устроили акцию «Российский флаг – в каждые руки», снабдив прохожих ленточками цвета российского флага. В полдень празднование переместилось на левобережный стадион «Металлург», куда школьников пригласил депутат Законодательного собрания области Владимир Шмаков. В программе праздника были веселые старты, выступления мотокроссменов и творческих коллективов левобережного Дворца культуры и техники и сладкие призы. Но главное – каждый малыш получил в руки свой собственный маленький Кремль – буклет «государственного цвета» с текстом российского гимна и историей флага.

В шесть часов вечера праздник переместился на площадь перед ТЦ «Гостиный двор», где ребята состязались в творческих конкурсах: рисунки на мольберте, на асфальте, изготовление и запуск воздушного змея, бодиарт. Каждый шедевр, конечно, по-своему приурочен к главному событию дня. И даже запущенный в небо бело-сине-красный воздушный змей был очень уместен. Здесь же «молодогвардейцы» и молодые металлурги продолжили раздачу трехцветных ленточек: для праздника заказано более 17 тысяч мини-флагов. В восемь часов насыщенный государственной символикой день закончился в прохладе аквапарка «Водопад чудес».

– Мы уже второй год организуем праздничные мероприятия для молодежи, посвященные Дню государственного флага России, – рассказывает лидер магнитогорских «молодогвардейцев» Андрей Орехов. – Наш флаг не так давно вошел в повседневную жизнь россиян. Ребята часто путаются в датах, порой и вовсе не знают о важных для всей страны праздниках. А подобными мероприятиями мы надолго оставляем в душах малышей память об этом дне. Получив красивый буклет, они не только не забудут дату 22 августа, но и узнают символику каждого цвета на флаге и его историю.

– На мой взгляд, сегодня российский флаг возвращает себе изначальный смысл свободы и державности, – считает представитель союза молодых металлургов Владимир Поведа. – Наши флаг и гимн вновь заняли достойное место среди государственных символов мировых лидеров. Российский триколор устанавливают на высочайшие пики мира, опускают в глубины океанских вод. А с каким достоинством его демонстрируют российские спортсмены на Олимпиаде в Пекине! Наш борец Бувайсар Сайтиев, завоевав в соревнованиях по вольной борьбе золотую медаль, сразу водрузил на ковер российский флаг, закрыв им символ самой Олимпиады. Думаю, нам есть что отметить в этот праздничный день.

АННА СМИРНОВА.

Благословение доброго дела

ЦЕРКОВНЫЙ РИТУАЛ

В ЦЕНТРЕ ГЕРИАТРИЧЕСКОЙ помощи населению медико-санитарной части администрации города и ОАО «ММК» настоятель храма Вознесения Господня отец Вадим освятил все помещения нового отделения.

В фойе здания собрался не один десяток сотрудников и посетителей. Церковный ритуал священнослужитель начал со слов приветствия пациентам и сотрудникам:

– Открытие социальных объектов всегда очень значимо для Магнитогорска. Радостно, что это новое светлое здание предоставлено людям, посвятившим всю свою жизнь труду, созиданию нашего комбината и города. По русской традиции всякое доброе дело необходимо начинать, испросив благословение свыше. Церковный обряд осуществляется, чтобы вы чувствовали себя комфортно не только с точки зрения медицины, отношения обслуживающего персонала, но и духовно. Человек состоит из души и тела, и наша душа нуждается в заботе. Духовное здоровье – неотъемлемая часть нашей жизни. Духовенство города всегда готово прийти в этот центр и помочь вам.

Отец Вадим совершил обряд освящения здания – прочел молитву, окропил помещение святой водой.

Днем раньше православные верующие отмечали праздник Преображения Господня, именуемый в народе Яблочный спас, поэтому настоятель храма освятил яблоки и груши, принесенные пожилыми людьми и медицинским персоналом.

О перспективах гериатрического центра рассказала заместитель главного врача медсанчасти по медико-социальной работе Галина Владимирцева:

– Со временем гериатрический центр будет расширять свои возможности. Кроме лечения, здесь будет и социальное обслуживание. Люди смогут прийти к нам с различными проблемами. Мы намерены приглашать социологов, юристов, нотариусов, священнослужителей.

Новшества наверняка найдут одобрение у пожилых, посещающих этот центр. Сегодня об условиях пребывания в лечебном учреждении они отзываются положительно. Антонина Жирнова, бывшая работница цеха механизации ММК, работавшая на комбинате с первых дней войны, говорит, что тут ей очень нравится.

– Здесь намного лучше, чем в любой больнице. Хотела бы прийти сюда еще раз, – говорит женщина. – Работники здесь замечательные: девочки добрые и обходительные. Я живу рядышком, и мне удобно приходить на процедуры к восьми утра.

Больше недели лечится в гериатрическом центре Александр Шокин.

– Сюда меня направил комбинат, – рассказывает он. – Я тридцать пять лет отработал старшим вальцовщиком в первом листопрокатном цехе. Вы посмотрите: совершенно новое и красивое здание, квалифицированный и отзывчивый обслуживающий персонал. Медсестры, врачи всегда поинтересуются, как себя чувствуете, как дела. А главное – отличное лечение, особенно массаж. Как здесь может не нравиться? Одно слово – курорт.

Завтра в гериатрическом центре состоится первое занятие школы медицинских знаний «Гостиная Айболита». Тема «урока» – «Подарить себе веру в себя». Занятия для пожилых людей проведет врач-психотерапевт Лариса Марикина.

ЕЛЕНА КОФАНОВА.

Фото ЕВГЕНИЯ РУХМАЛЕВА.

Нью-васюковская точка зрения на грузино-российский конфликт

ПОЧЕМУ БЫ И НЕТ?

УВАЖАЕМАЯ РЕДАКЦИЯ! Посылаю юмористическое эссе на злобу дня, посвященное конфликту с Грузией. Думаю, что на эти события можно и нужно смотреть и с такой не совсем обычной, нью-васюковской точки зрения.

РИСУНОК ОЛЬГИ ГАВРИЛОВОЙ

Лето. Печет…Случайно встреченный на улице знакомый, охладил мое расплавленное состояние, вылив ушат своих леденящих душу страхов.

– Не, ты слышал? – с ходу начал приятель.

– Привет! Ты что такой возбужденный?

– Здорово, извини! Ты смотри, че творится! Грузия того, война, брат!

– Не надо так трагично! Спокойно! Уже самое мерзкое позади. Слава богу, затяжных военных действий не будет, все стабилизируется.

– Нет, это еще не конец, это только начало! Смотри, как США стараются. Прямо со всех сторон на Россию, на нас, стало быть, давят. Как бы не заварили они чего чужими руками. Я, честно, побаиваюсь.

– Не пойму, ты чего опасаешься?

– Черт его знает! Какая-то паника внутри, беспокойство. Вот соль да спички пошел покупать, вдруг че?!

– Ну ты совсем!.. Меньше надо телевизор смотреть, больше общаться с нормальными людьми на свежем воздухе, на природе.

– Да сам себе удивляюсь. Привычка совдеповская. А общаться некогда, да и не с кем. А тут по всем СМИ такой переполох! Ты вот, что думаешь?

– Я? Да все будет хорошо. Жара спадет, станет полегче.

– Шутишь, да! А у меня кошки на душе.

– Ладно, давай по порядку!

– Давай, – с надеждой взглянул в мои честные глаза собеседник.

– Смотришь телевизор? Там каждый день заместитель генштаба генерал Анатолий Наговицын подробно докладывает журналистам об обстановке в зоне конфликта. Заметь, спокойно, по-военному, без эмоций и визга, как наш школьный военрук на уроке. Так и надо: нудно, долго, терпеливо всем разъяснять нашу позицию. То же самое в ООН, в посольствах, в НАТО, короче, на всех уровнях. Это пропаганда?

– Ну, вроде как да!

– Пропаганда или наша точка зрения, назови ее, как хочешь. Но мы имеем право на донесения этой информации до всего остального мира. Так? **Почему бы и нет!**

– Согласен!

– Теперь смотри, Грузия напала на Южную Осетию. Вероломно, под копирку нападения фашистской Германии в сорок первом году. Как нам ответить?

– Мы же уже ответили!

– Дальше, чтобы прекратить все инциденты. Нам надо признать независимость Абхазии и Южной Осетии! Пусть почувствуют «Косово». **Почему бы и нет!**

– А действительно! – Настроение моего знакомого явно начало подниматься. Он даже прихлопнул в ладоши. – **А почему бы и нет!** Вот наш ответ Чемберлену!

Но напряженность от этого только возрастет, ведь США не смирятся! Они вон с Польшей назло нам договор о противоракетной обороне подписали.

– А мы, – у меня сразу заработала геополитическая фантазия, – мы извинимся перед Кубой, восстановим свою покинутую базу и разместим там свой противоракетный комплекс, под носом у Америки. Причем важно, сохраняя серьезность, обоснуем это дело тем, что нужно защитить маленький свободный остров от ракет Гондураса, скажем. Пусть проглатывают! **Почему бы и нет!** Есть вон Белоруссия, Сирия, да еще найдутся сочувствующие и дружеские страны.

– Ну, ты – сила! А вот еще Прибалтика там всякая... Мелко, но неприятно!

– С Прибалтикой еще легче! – Меня, как Остапа Бендера, явно понесло! – У нас есть Калининград! Нет, вооружения там размещать незачем, хотя, можно и подумать. **Почему бы и нет!** Мы сделаем там свободную для эмигрантов зону. Вся Средняя Азия очень быстро просочится оттуда через их границы. Вот увидишь, через год они будут решать проблему гастарбайтеров, как мы ее решаем сейчас в Москве. Они даже про наших неграждан позабудут! **Почему бы и нет!** Надо понимать, что с соседями лучше дружить, а не хотят, будем принуждать, это теперь войдет в моду.

– Да, действительно, что мы, губка, что ли, все впитывать: и плохое, и хорошее. Не стоит всех впускать, никого не выпускать. Пусть люди передвигаются, куда хотят.

Ну, а Украина? Чего-то мудрит Ющенко! Вон Грузию поддержал, флоту нашему угрожает.

– Тут все будет хорошо. Ох уж эти мне правители. Как они оторваны от народа! Не чувствуют ситуации, на том и сгорают. Для пущей важности и острастки надо пригрозить, что в случае даже попытки вступления в НАТО, как в фильме, мы отключим им газ. Нет, не отключим, а будем продавать по мировым ценам. Да, их женщина с косой удавится! **А почему бы и нет!**

А флот наш, российский, привязать к Крыму. Мол, нарушите договор? Хорошо! Мы тогда не будем соблюдать условие передачи русского во всех отношениях полуострова «самостийной Украине»! Крым будет снова российским, значит, флоту там быть! **А почему бы и нет!**

– Во переполох-то будет в мире! Я себе представляю! Да тут не только Саакашвили съест свой галстук, тут Кандолиза Райз проглотит микрофон от истерики!

– А мы тут же, очень сдержано и спокойно, заключаем в противовес военно-политический союз с Индией и Китаем. Соберем под крыло всех, кто того хочет, и плюем на испорченный микрофон с высокой колокольни! **А почему бы и нет!**

– И уже завтра, нет, сегодня мы просыпаемся без каких-либо страхов за свое будущее, да? И не надо бежать за солью и спичками? Так?

– Так! Поэтому не ходи никуда, отдохни, подыши воздухом, порадуйся этому очередному дню. А жара, она скоро спадет, легче станет…

АЛЕКСАНДР ШАРАПОВ,
работник цеха подготовки аглошихты ОАО «ММК».

АКТУАЛЬНО

Кадровый заказ

В ЧЕЛЯБИНСКОЙ ОБЛАСТИ обостряется проблема нехватки на рынке труда специалистов рабочих и инженерно-технических специальностей, заявил губернатор региона Петр Сумин, который выступил 20 августа в Копейске на традиционном совещании с работниками педагогической отрасли.

По его словам, в прошедшем году в вузах региона обучалось 23 тысяч будущих работников сельскохозяйственных, транспортных, машиностроительных, металлургических и строительных предприятий. При этом вдвое больше училось студентов на отделениях юриспруденции и менеджмента. В результате уже сейчас почти каждый второй выпускник вуза не устраивается по специальности. «Никто не против, но какие деньги они будут считать и кем управлять?», – задал вопрос губернатор.

По его словам, эта проблема давно вышла за рамки содержания профессионального образования. Она сегодня в большой степени связана с проблемой профессиональной ориентации и неоправданно завышенным спросом на специальности, которые на самом деле слабо востребованы. При этом потребность в производственных кадрах не удовлетворяется и постоянно растет. «В нашей области за последние 3 года она выросла в 2,5 раза и составляет около 35 тысяч человек, в том числе 28,5 тысячи – по рабочим специальностям», – привел данные Сумин.

Он с удовлетворением отметил, что некоторые предприятия и муниципалитеты вплотную занялись решением проблемы. ОАО «ММК» и Магнитогорск до 2014 года просчитали баланс рабочей силы по комбинату и городу. Такую же работу проводят на «Магнезите» и «ЧТЗ-Уралтраке». «В результате учебным заведениям формируется кадровый заказ, обновляется оборудование, обеспечивается производственная практика учащихся и студентов, дальнейшее их трудоустройство», – перечислил достоинства программы губернатор.

Губернатор считает, что в ближайшее время этот, пока еще локальный, опыт должен обрести очертания ведомственной программы областного министерства образования и науки по формированию рабочих кадров для приоритетных направлений развития экономики Челябинской области. «Ресурсы под такую программу мы найдем. Это и средства национального проекта «Образование», работодателей и средства бюджета области», – отметил Петр Сумин.

Реклама

Обучение работе на рынке акций
28 августа
Приглашаем вас на бесплатный семинар на тему:
«Управление личными финансами»
ФИНАМ
Представитель учебного центра «Финам» в г. Магнитогорске – ООО «Финам-Магнитогорск»
ул. Грязнова, 38
28-18-18

Благотворительный фонд «Металлург» начинает оздоровление детей-сирот

ИНИЦИАТИВА ДОБРОТЫ

ФОТО ДМИТРИЯ РУХМАЛЕВА

«СОЦИАЛЬНО-РЕАБИЛИТАЦИОННЫЙ центр для несовершеннолетних», «Детская больница № 3», «Областной дом ребенка № 5», «Специальная коррекционная школа № 52», а также названия благотворительных организаций – уже по надписям на табличках перед приглашенными понятно направление разговора.

Благотворительный общественный фонд «Металлург» пригласил учреждения сферы образования, здравоохранения и соцзащиты города и соседних сельских районов на совещание во Дворце культуры металлургов имени Орджоникидзе, посвященное подготовке праздничных мероприятий к Дню знаний.

Разговор сгруппировали плотно. В повестке – три вопроса. Комплексная программа «XXI век – детям Южного Урала» настолько же объемна, насколько структурирована, так что отчет прозвучал компактно. На реализацию программы, направленной на социальную поддержку материнства и детства и утвержденной губернатором Петром Суминым, председателем совета директоров ОАО «ММК» Виктором Рашниковым и областным отделением Российского детского фонда, фонд израсходовал около 104 миллионов рублей.

По второму вопросу – плану проведения мероприятий, посвященных Дню знаний, главным условием было как можно оперативнее определиться со временем и местом отдельных разделов программы. Она обещает быть насыщенной: посещение горнолыжки «Абзаково», городского аквапарка, выдача школьных принадлежностей… Программа, рассчитанная более чем на три с половиной миллиона рублей, охватит в первую очередь детей-инвалидов, сирот, детей из многодетных семей.

Третий пункт повестки дня – программа оказания благотворительной помощи учреждениям, где воспитывают детей, нуждающихся в социальной и медицинской реабилитации. В числе ее подопечных – десять детских учреждений сельских районов. Есть среди них и такие, кто первый год внесен в благотворительные программы фонда. Их слова признательности, прозвучавшие в итоге совещания, были особенно весомыми. Все благодарности директор фонда Валентин Владимирцев переадресовал губернатору Петру Сумину, председателю совета директоров ОАО «ММК» Виктору Рашникову, профкому комбината, отделу соцпрограмм, предприятиям-спонсорам, депутатскому корпусу города – инициаторам, организаторам, исполнителям, единомышленникам. Интересно, что выражение благодарности заменило собой плановый пункт повестки дня, предусматривавший свободное обсуждение и вопросы. Вопросов не было: участникам программы, на которых распространяется поддержка, еще предстоит почувствовать себя активными сотрудниками – вспомним, что некоторые из них только-только вошли в эту категорию.

У них все впереди. Фонд уже озвучивает новшества. После совещания представителей детских социальных учреждений и специализированных школ-интернатов ознакомили с предварительными планами оздоровления детей-сирот – программой, только что разработанной отделом соцпрограмм ОАО «ММК». Со временем она, возможно, распространится и на детские учреждения соседних сельских районов.

АЛЛА КАНЬШИНА.

«СТАРЫЙ ГОЛЛИВУД» В МАГНИТКЕ

Спикер городского Собрания Александр Морозов предстал в образе летчика сороковых годов

ФОТО ИГОРЬ ЛАГУНОВА

НЕ ЗНАЮ, О ЧЕМ ДУМАЛИ прохожие, идущие мимо «Венского кафе», глядя на красную дорожку: два джипа около входа и стайки нарядно одетых дам и мужчин.

Гламурный антураж возвещал об открытии второго фотопроекта Ирины Бородиной и Дмитрия Башарова.

Новое детище Ирина и Дмитрий назвали «Старый Голливуд» и сделали его более масштабным и в плане открытия, и по количеству задействованных персон. Напомню: весной состоялся дебютный фотопроект «Смокинг», в котором известных бизнес-леди нарядили в мужские костюмы. Откуда пришла идея проекта? Ирина и Дмитрий говорят, наверное, из фильмов с мэйк-апом Голливуда 40–70-х. Модели – известные люди города, фотограф – Дима Башаров.

Собравшиеся на открытии хорошо знакомы друг с другом. Звучит легкий джаз, в руках бокалы с шампанским. А со стен на нас взирает любитель казино Равиль Гусманов, хотя в жизни хоккеист в казино совсем не играет, вальяжный мафиозник с сигаретой шоумен Александр Яковлев, загадочно обаятельный начальник управления культуры Владимир Досаев. Хоккеист Евгений Малкин улыбается на фоне женских ножек в сетчатых чулках, Марина Псарева с характерной прической «Брижит Бардо» – это была самая сложная прическа в проекте, Александр Морозов в образе летчика с развевающимся белым шарфом на шее и другие колоритные люди Магнитки.

Каждая модель работала в течение одного дня. Самыми дисциплинированными оказались наши хоккеисты. Рекорд по скоростной съемке поставил Евгений Малкин – удачный кадр сделан всего за пять минут! А известному дизайнеру Максу Черницову для полного сходства с молодым режиссером Вуди Аленом заполнили нос ватой, и пару часов Максу пришлось дышать ртом.

– Мне открылась жизнь с другой стороны,– делится впечатлениями участница проекта директор фирмы «Санни Турс» Наталья Буданова. – Это стало шикарным развлечением. Некая эмоция, чувство, ставшее затем образом.

– Я начал понимать девочек-моделей. Это такой труд! – говорит Александр Яковлев.

Фотопроект «Старый Голливуд» – это смесь творчества, рекламы, глянца и гламура. На стенах «Венского кафе» для всех желающих фотовыставка будет продолжаться еще два месяца. А Ирина и Дмитрий обещают радовать Магнитку новыми проектами, в которых подобные фотовыставки будут лишь частью общего замысла.

КСЕНИЯ КОБЕЛЬКОВА.

Старожилы поселка Крылова написали в редакцию письмо о «наглом вмешательстве в их личную жизнь»

И СНОВА – БОЛЬШОЕ «ГЭ»

УЖЕ ОКОЛО трех лет предприниматели всяческими правдами и неправдами пытаются построить многоквартирный дом в поселке Крылова – несмотря на явное нарушение интересов жителей близлежащих домов.

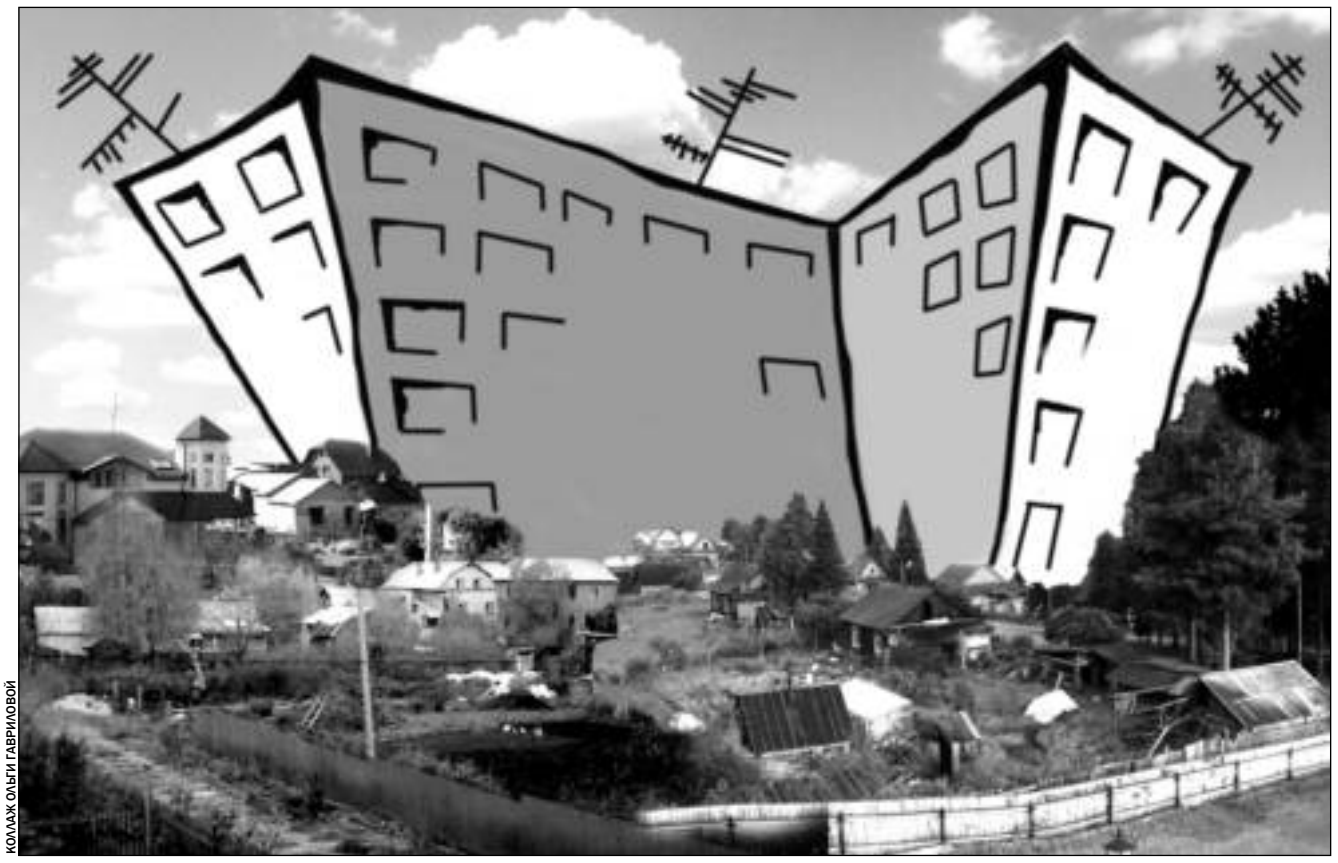

КОЛЛАЖ ОЛЬГИ ГАВРИЛОВОЙ

В августе 2006 года в «Магнитогорском металле» опубликована корреспонденция о попытке на приобретенных двух земельных участках на пересечении улиц Суворова и Комсомольской построить четырехэтажный дом с целью последующей продажи квартир и резком неприятии этой затеи владельцев смежных участков, старожилов поселка, выдвинувших довольно веские аргументы «против».

Во-первых, довольно высокое здание буквально впритык к смежным участкам застит свет садам-огородам соседей. А нет солнышка – нет и урожая, и никакие положительные заключения специалистов в области санитарно-эпидемиологической экспертизы о том, что более чем 16-метровое в высоту строение, в плане напоминающее большую букву «гэ», не повлияет на освещенность соседних участков – от лукавого. Да это, кстати, и не исследовали, не брали в расчет. Во-вторых, жителей соседних домов волнует, что в случае – тьфу-тьфу! – пожара брандмейстерам будет весьма затруднительно разворачивать свою технику: вертолетов у них нет, а с северной стороны к дому не подобраться, разве что напролом через их огороды. В-третьих, их 29-й квартал давно уже испытывает недостаток в электроснабжении, а подключение такой мощной дополнительной нагрузки существенно усугубит положение. Тем более что по проекту дом предполагается оборудовать электроплитами, а застройщик не намерен побеспокоиться о введении дополнительных мощностей по электроснабжению и будет подключаться к действующей подстанции №48. В-четвертых, неминуемо обострятся проблемы с газоснабжением: в этом квартале из-за недостатка давления газа зимой нередко гаснут котлы-обогреватели. А дом предполагается оборудовать собственной котельной на газовом топливе для обогрева помещений и горячего водоснабжения. В-пятых, квартал постоянно испытывает затруднения с водопроводной водой, к тому же нет канализации. И странно, что специалисты закрывают глаза на довольно спорное проектное решение – хозяйственно-бытовые стоки многоквартирного дома отводить самотеком в существующий уличный бытовой коллектор, который и так работает на пределе.

После публикации в «ММ» с попытками начать строительство наступило затишье. Как оказалось, недолгое. У земельного участка по улице Комсомольской, 46, 46а сменился собственник, который с утроенной энергией принялся за претворение все той же затеи со строительством многоэтажного дома с коммерческими квартирами. Но, к чести управления по архитектуре и градостроительству администрации города, его начальника Ильи Пономарева, был поставлен заслон неправедному предприятию: в сентябре 2007 года застройщику – ООО «Мост» – направили письмо с отказом в выдаче архитектурно-планировочного задания на проектирование этого объекта в связи с отсутствием правоустанавливающих документов на размещение жилого дома, нарушением строительных норм и правил при размещении объекта на участке и отсутствием согласования размещения многоквартирного дома с владельцами смежных участков. По сути – не разрешено строить. И довольно аргументированно. В том числе в соответствии с доводами, приводимыми заинтересованными жителями поселка Крылова. Процитирую выдержки только из двух документов официальных органов:

«…Заказчику предполагаемого строительства (многоквартирного дома № 46 и 46а по улице Комсомольской) необходимо принять к сведению, что в данном районе бытовой коллектор работает с перегрузкой и подключение новых объектов невозможно без строительства новых разгрузочных коллекторов. Поэтому технические условия на подключение к уличным сетям водоснабжения и водоотведения не выдавались» (и. о. управляющего МП треста «Водоканал» А. Касалинский).

«Территориальным отделом в сфере защиты прав потребителей и благополучия человека по Челябинской области в г. Магнитогорске подготовлено санитарно-эпидемиологическое заключение о несоответствии земельного участка по адресу: ул. Комсомольская, 46 для строительства жилого дома…» (Заместитель главного государственного санитарного врача по Челябинской области В. Эленбогин).

Но, как говорят в народе, не мытьем, так катаньем. Ни много ни мало, ООО «Мост» затеяло судебную тяжбу с администрацией города, которая якобы препятствует ему, «Мосту», эффективно распоряжаться своей землей. И – выиграло в арбитражном суде Челябинской области иск. Вот что, в частности, написали в редакцию старожилы поселка Крылова, ветераны комбината и других уважаемых предприятий В. Солнцев, Н. Долженко, Г. Пешненко и другие:

«Строительство этого дома мы рассматриваем как вероломное и наглое вмешательство в нашу личную жизнь. Мы представили в администрацию города исчерпывающие документы, свидетельствующие о том, что строить у нас под боком этот дом недопустимо. Эти документы были получены от официальных органов по нашим запросам. Они аргументированно свидетельствуют о том, что эта стройка повлечет за собой дополнительные проблемы с электроэнергией, газом, водоснабжением, водоотведением. Однозначное заключение на сей счет было выдано территориальным отделом управления федеральной службы по надзору в сфере защиты прав потребителей и благополучия человека по Челябинской области. Но эти документы в арбитражном суде представлены не были. Потому что на заседание суда не явился представитель администрации – ответчика. Надо ли удивляться, что решение было принято в пользу застройщика? А далее – администрация города, руководствуясь судебным решением и никак не воспользовавшаяся своим правом оспорить его, имея серьезные доводы, взяла «под козырек». А застройщики на наших глазах, прямо на искомом участке устроили нечто вроде презентации с участием будущих владельцев квартир не построенного дома. А, по сути, самый настоящий цирк: накрыли столы, были, по нашим наблюдениям, представители администраций города и Ленинского района, милиции. Все это снимали на видео и фото. Приглашали на это «собрание» и нас, но это скорее было похоже на моральное давление».

Да, кстати, на это решение Арбитражного суда Челябинской области повлияло и положительное заключение, подписанное все тем же главным государственным санитарным врачом В. Эленбогиным, который все по тому же объекту выдал диаметрально противоположное санитарно-эпидемиологическое заключение о том, что искомый объект соответствует санитарно-эпидемиологическим правилам и нормативам. Как говорится, для наших чиновников все обстоит очень просто и необременительно, в зависимости от ситуации, как и в их государственных документах: ненужное – зачеркнуть.

ЮРИЙ БАЛАБАНОВ.

РЕКЛАМА
www.rfci.ru
Отраслевые паевые фонды
Металлургия
Телекоммуникации
Электроэнергия
Нефть и газ
Потребительский сектор
ФИНАНСОВЫЙ ЦЕНТР «РФЦ» ул. Завенягина, 9, т. (3519) 25-60-25
Деятельность по управлению инвестиционными фондами, паевыми инвестиционными фондами и негосударственными пенсионными фондами (№21-000-1-00097 от 24.12.2002). Деятельность по управлению ценными бумагами (№074-10692-001000 от 30.10.2007). Брокерская деятельность (№ 174 05415 100000 от 19.07.2001г. без ограничения срока действия). Дилерская деятельность (№ 174 05423 010000 от 19.07.2001г. без ограничения срока действия). Депозитарная деятельность (№ 174 05503 000100 от 01.08.2001г. без ограничения срока действия). Деятельность по управлению ценными бумагами (№ 174 05430 001000 от 19.07.2001г. без ограничения срока действия).

Продолжается дискуссия читателей «ММ» о Дне десантника

«ПУСТЬ СДЕЛАЮТ ДОБРОЕ ДЕЛО»

АНАТОЛИЙ КУЗНЕЦОВ, чье письмо «День беззакония» было опубликовано в «ММ» 9 августа, оказался не одинок в своем желании разобраться, что же происходит в Магнитке в День десантника.

Зиля Рамазанова и ее дочь Алия размышляют, кто виноват, и самое главное – что делать:

«Этот праздник легко можно ввести в цивилизованные рамки. Было бы только желание городских властей. А так как из года в год мы видим тот же постыдный сценарий – избиение южных торговцев бывшими десантниками, то напрашивается вопрос: кому это выгодно? Кто-то ведет свою игру, а десантники, сами того не замечая, являются марионетками в злобных руках. Хотелось бы услышать и отклики самих десантников: зачем они это делают?

Южные торговцы – мусульмане. Когда происходят эти погромы, десантники невольно вызывают раздражение и озлобленность у всех мусульман города. Значит, городские власти своим бездействием раздувают огонь религиозной войны. А мы еще возмущаемся, что в Прибалтике притесняют русских. А в Магнитогорске есть день, когда любой, натянув тельняшку, может безнаказанно бить нерусских. А что подумают дети десантников? Если папа так делает, значит, он прав. Они же растят будущих расистов!

Южным торговцам не следует быть терпеливыми, а массово подавать иски в суды по факту избиения. Им пора уже организовываться. Где наши правозащитники, профсоюз, землячество?

Наше предложение: пусть в этот день десантники сделают доброе дело – бесплатно поработают где-нибудь в городских лагерях, проведут «Зарницу», поработают в военкоматах. Пусть покажут, что они – краса и гордость армии».

Интересными и острыми оказались комментарии к письму Анатолия Кузнецова в электронной версии «ММ».

«Насчет Великой Отечественной, и что сражались бок о бок люди разных национальностей. Так мы в то время были единым государством, а независимости эти «лица кавказской национальности» потребовали сами, – считает Zemf. – Вот теперь им не на кого обижаться, кроме себя. Десантники могут докопаться до торговцев, между собой подраться. Но они не станут докапываться до нас, мирных русских граждан! А кому что не нравится – просьба один день дома посидеть!»

«Значит, все-таки могут докопаться до кого угодно, даже до русских, женщин, стариков и детей, иначе зачем прятаться по домам, – не согласен Фигвам. – Второго августа довелось побывать мне на Кировке в Челябинске. Не скажу, что было что-то серьезное, но некоторые бывшие десантники вели себя откровенно по-хулигански. И им было все равно, кто перед ними – русский или нет, мужчина или женщина. И, что удивительно, проходил мужчина лет пятидесяти с орденами Красной Звезды и медалями «За отвагу». Все уважительно смотрели на него и понимали – это Десантник. А те, кто орали и бухали, рвали тельники и задирали прохожих – они просто случайно год жизни провели рядом с настоящими мужиками и теперь до конца жизни будут пальцы гнуть. Есть у меня знакомый десантник с отчеством Габибоглы и такой же примерно фамилией – ему вообще по приколу. Вроде и десантник, а вроде и «лицо кавказской национальности».

«До меня докопались и заставили выпить стакан водки, – рассказывает Scorpion. – Я сказал: «Не буду!» и понял, что сейчас что-то будет... Но все обошлось, когда я сообщил, что занимаюсь парашютным спортом. После этого меня все же заставили выпить со словами: «Ну, тогда за нас, братан!» Было прикольно и страшно одновременно».

«Zemf, вы дальше Агаповки хоть раз выезжали? На Кавказе хоть раз были? С населением общались? – возмущается Пчелка. – Думаю, нет. Ибо не говорили бы про «независимость, которую сами потребовали». Потребовало правительство, управленцы, а не простые граждане СССР. И почему сейчас «лицо кавказской национальности» должно сидеть «один день дома». Только по причине «рожей не уродился»? Простите, но тогда давайте забудем о цивилизованном государстве и будем жить «по понятиям». А касаемо десантников – не все ходят «бить морду». Видимо, и здесь от человека зависит, а не от рода войск».

«Я сам слышал от настоящих десантников – нормальный вэдэвэшник никогда в подобном не участвует!» – считает Scorpion.

«Десантники, чтобы вы все знали, платят своими жизнями и здоровьем, чтобы в России были конституционный порядок, целостность и государственность, – пишет Монолит. – И сравнивать их с фашистами – верх неблагодарности и лицемерия. Эта статья оскорбительна не только для десантников, но и для каждого русского человека».

«Не только десантники платят жизнью и здоровьем, – возражает К@ИН. – А вообще ключевое слово в таком поведении – «докопаться». От алкоголя все беды. Никто еще не ходил громить торговцев в трезвом виде. Мне кажется, здесь надо задуматься, причем, крепко».

Отклики читала ЕВГЕНИЯ ШЕВЧЕНКО.

ДЕНЕЖКИ

Будущим пенсионерам придется раскошелиться

ПРОБЛЕМУ дефицита Пенсионного фонда решать будут, как всегда, за счет граждан.

В Минфине предложили брать с работников 1967 года рождения и моложе дополнительный взнос в общий котел в размере трех процентов от зарплаты.

По сути, это означает увеличение подоходного налога с 13 до 16 процентов, но только для молодых. Но в Минфине делают очаровательную ремарку: платить дополнительный налог будут только те граждане, которые получают не больше 1,1 млн. рублей в год (или менее 90 тысяч рублей в месяц). Если ваша получка превышает эту сумму, от этого вычета Минфин вас освободит. Подразумевается, что богатые и так платят приличную сумму. Но позвольте, средняя зарплата по стране 16 тысяч, а значит, новый налог ударит практически по каждому россиянину. Конечно, не считая богатых.

Напомним, сначала авторы пенсионной реформы лишили граждан старше 1967 года рождения накопительной части пенсии. Теперь же решили взяться и за молодых.

Конечно, латать дыры в бюджете Пенсионного фонда будут и за счет средства Фонда народного благосостояния. Но почему-то это не избавит молодых от дополнительных вычетов из зарплаты.

Вдобавок глава Минфина Алексей Кудрин предлагает «омолодить» пенсионеров. То есть повысить пенсионный возраст.

Мол, не стоит отправлять на заслуженный отдых тех, кто еще способен потрудиться. Тем более что это так разорительно для Пенсионного фонда.

Под запретом чипсы и газировка

МЕНЮ

РОСПОТРЕБНАДЗОР утвердил новые правила питания для школьников. Они вступят в силу с 1 октября этого года.

Список запрещенных продуктов заметно увеличен. Ежедневно в рацион питания Роспотребнадзор рекомендует включать мясо, молоко, сливочное и растительное масло, хлеб ржаной и пшеничный. Рыбу, яйца, сыр, творог, кисломолочные продукты должны подавать на стол один раз в два-три дня.

А в «черный список» попали не только злосчастные чипсы и газировка. Теперь школьникам придется обойтись без пирожных, тортов с кремом и даже без мороженого. Вкусный запах грибного супа и пирожки с грибами также под запретом. Любителям бутербродов с колбасой придется есть их только дома. Запретили и все жареные во фритюре изделия. Дополнили список квас, кофе, энергетические напитки, хрен, перец острый, острые соусы, кетчупы, майонез, арахис, карамель и жвачка. Ученикам придется забыть о заливных блюдах, окрошке и других холодных супах, макаронах по-флотски, яичнице-глазунье, паштетах и блинчиках с мясом и творогом.

О пользе культуры

ТОЧКА ЗРЕНИЯ

«НЕ ДОЛЖНО сметь свое суждение иметь», – вспоминаются слова одного из персонажей комедии Грибоедова после прочтения заметки ветерана комбината Георгия Якименко «Очернители не унимаются» в «ММ» 29 июля.

Сама же заметка порадовала, удивила и… огорчила. Отрадно видеть, что не перевелись на Магнитке неравнодушные люди со страждущей и болящей душой, адекватно оценивающие политическую ситуацию в стране. Однако… Цитирую Якименко: «Дай волю очернителям, и город нарекут Неплюевкой. Главное – растерзать эпоху героическую… Вот и куражатся они в пляске на костях героев». «Понимать мир надо своим умом, а не воспринимать его с подачи сванидзе и разного рода радзинских, млечиных, карауловых, познеров». От себя в тон добавлю: бакановых и ефимовых, ибо не разделяю воинствующей позиции оппонента. В азарте полемики он мощно и напористо бичует преступные «заблуждения» инакомыслящих. Говорят, о вкусах не спорят: уважай взгляды других, и тебе ответят подобным.

Действительно, казаки – тема сложная. И познать ее можно, не только обращаясь к творчеству М. Шолохова, но и перечитывая, заново осмыслив труды человека, гражданина и патриота В. Баканова, умершего 19 августа прошлого года. Вечная ему память…

Швейцарский же хирург как-то сказал о культуре общения: «Я так думаю, но, может, я ошибаюсь». С этим я полностью согласен.

ВАЛЕРИЙ ЕФИМОВ, краевед.

БЫВАЕТ И ТАКОЕ

Секреты воспитания

ЖИТЕЛЬНИЦА ВИТЕБСКА заставила свою 13-летнюю дочку съесть пачку сигарет.

Это было сделано в воспитательных целях, когда мать обнаружила, что девочка пробует курить. Убедившись, что ребенок съел сигареты, женщина ушла по своим делам.

Соседи услышали стоны девочки и вызвали скорую помощь.

Женщину не будут привлекать к ответственности за издевательство над ребенком, но семью поставили на учет в милиции.

Совсем другие методы применил один из отцов в Саудовской Аравии. За отказ сына от сигарет он подарил юноше 267000 долларов.

Культовый тележурналист и известный писатель снимают документальный фильм об Урале

ДЕЛЬТАПЛАН НАД АРКАИМОМ

ФОТО ИТАР-ТАСС

25 АВГУСТА в Челябинскую область приедет известный журналист и продюсер Леонид Парфенов для съемок очередного этапа совместного телепроекта с писателем Алексеем Ивановым «Хребет России».

Как рассказала участница проекта, ведущая Парфенова Юлия Зайцева, съемочная бригада пробудет на Южном Урале шесть дней. За это время телевизионщики посетят Златоуст, Магнитогорск, Сатку, Миасс, Касли, поселок Париж и другие населенные пункты региона.

В этот раз предметами обсуждения для создателей документального фильма станут знаменитое каслинское литье, Магнитогорский металлургический комбинат, а также историко-культурный заповедник «Аркаим», куда в мае 2005 года приезжал Владимир Путин. Кроме того, съемочная группа побывает в так называемой Золотой долине, в которой был построен Миасс, и расскажет, о золотой лихорадке, разразившейся в этих местах в XVIII–XIX веках. Именно здесь в 1842 году 17-летний мастеровой Никифор Сюткин нашел самый крупный и по нынешний день российский самородок весом 36,2 килограмма. Также в итоге экспедиции съемочная группа планирует заехать в небольшой поселок в Башкирии.

Экстремальным моментом съемок станет полет Юлии Зайцевой на моторном дельтаплане над городищем Аркаим. «Летать я буду одна, без инструктора. Вот уже в течение двух недель я усердно тренируюсь, учусь летать на дельтаплане», – рассказала Юля Зайцева. Напомним, во время прошлых съемочных экспедиций девушке уже приходилось сплавляться по бурным уральским рекам, гонять на снегоходах и джипах, а также прыгать на спортивном катамаране с водопада.

По словам тележурналистки, оставшиеся два этапа съемок пройдут на территории Южного Урала и Пермского края в конце сентября и в октябре этого года. Как сообщалось ранее, съемки телепроекта уже проходили в Свердловской области, где в феврале 1774 года разворачивались действия крестьянской войны под предводительством Пугачева, и в Пермском крае.

Документальная лента «Хребет России» будет представлена как путешествие трех ведущих – Алексея Иванова, Леонида Парфенова и Юлии Зайцевой – по достопримечательностям Урала. Лента спродюсирована центром «Июль», съемки ведет студия Леонида Парфенова «Намедни».

Парфенов – культовый журналист, автор идеи и соавтор сценария первых и вторых «Песен о главном» (ОРТ), член Академии российского телевидения, лауреат премии Союза журналистов и Тэфи-2000 (спецприз академии). Автор телефильмов «17 мгновений весны. 25 лет спустя» и «Место встречи. 20 лет спустя», выходивших на НТВ в цикле «Новейшая история», а также циклов «Намедни. 1961–1991», «Намедни. 1991–2000», телефильмов «Весь Жванецкий», «Жизнь Солженицына», «Век Набокова», «Живой Пушкин», «Российская империя».

Алексей Иванов – один из самых известных пермских писателей. Первая книга Иванова «Чердынь – княгиня гор» вышла в 2003 году. За последние три года она стала знаменитой и прошлым летом стала основанием для проведения фестиваля поклонников романа близ города Чердынь. Роман «Золото бунта», принесший автору больше всего наград, был опубликован в 2005 году. Также Иванов является автором бестселлеров «Географ глобус пропил», «Сердце Пармы» и своей новой книги «Message: Чусовая».

«ВНИМАНИЕ: ДЕТИ!»

Маячки для первоклашек

В Челябинской области стартовала дорожная профилактическая операция «Внимание: дети!» Сотрудники Госавтоинспекции не только проведут беседы с ребятами и педагогами, но и раздадут школьникам светоотражающие маячки.

Как рассказали в управлении ГУВД по Челябинской области, мероприятие направлено на предупреждение детского дорожно-транспортного травматизма. Только за минувшие выходные в ДТП пострадали 12 маленьких южноуральцев. Многие школьники, возвращаясь из летних лагерей или бабушкиных огородов, теряют бдительность и попадают под колеса. Госавтоинспекция совместно с министерством образования области проверят готовность школ к началу учебного года – подъездные пути, ограничительные знаки, наличие разметки. В школах и детских садах появятся брошюры, а по местному телевидению запустят ролики, посвященные безопасности дорожного движения. Пристальное внимание работники ГАИ будут обращать и на наличие детских кресел в машинах с маленькими пассажирами. Кроме того, всем первоклашкам в этом году выдадут светящиеся фликеры – специальные наклейки, которые отражают свет. Уже заготовлено 34 тысячи таких «маячков». Профилактическая операция завершится 14 сентября конкурсом «Безопасное колесо». Дети до 12 лет будут соревноваться в знании правил дорожного движения и искусстве вождения велосипеда.

ГОД СЕМЬИ

Библиотечный «Ключ от лета»

В ЖИЗНИ ЧЕЛОВЕКА три главных ценности: хлеб – чтобы все были сыты и здоровы, книга – чтобы не обрывалась связь времен, и семья – чтобы не прерывалась нить жизни.

Указом президента нынешний – 2008-й – объявлен Годом семьи. Тема семьи стала главной в планах работы централизованной детской библиотечной системы города. 1 июня у нас стартовала ежегодная программа детского летнего чтения «Ключ от лета».

Летний период в работе библиотек – это время творчества и фантазии. В массовой работе наши специалисты применяют популярные среди юных пользователей литературно-музыкальные композиции, тематические праздники, занимательные игры, викторины, конкурсы… Программы летнего чтения имеют литературное, экологическое, игровое, познавательное направления. Они стимулируют детей к чтению во время летних каникул. Ребята получают поддержку в освоении школьных программ, организации летнего досуга, расширении читательского кругозора.

В нынешнем году программа летнего чтения предлагает читателям и их родителям самые разнообразные темы для познания. Сотрудники детской библиотеки-филиала № 10 совместно с кинотеатром «Мир» провели праздник «День кино», на который приглашенные из детских садов и приютов дети отправились на «кинотрамвае». Теплый семейный праздник на тему «Безопасность на дороге» провели библиотекари детской библиотеки-филиала № 3 для малышей из детского сада № 119 и их родителей. Запомнился ребятам театрализованный праздник «День защиты детей» в центральной детской библиотеке имени Н. Кондратковской, ребят развлекали сказочные герои: Ученый Кот, Баба-яга, Царевна Лебедь.

Подготовленный у нас буклет программы «Ключ от лета» содержит задания для юных читателей и членов их семей. За три летних месяца около 70 читающих семей ответили на все вопросы викторины и выполнили творческие задания, что является маленькой победой детских библиотекарей города.

Стало традицией по окончании программы летнего чтения в торжественной обстановке подводить итоги, награждать победителей. На нашу просьбу о выделении призов победителям программы летнего чтения безоговорочно откликнулась администрация Правобережного района города. Выражаем искреннюю благодарность главе администрации Правобережного района Надежде Николаевне Ефремовой за поддержку реализации программы летнего чтения «Ключ от лета» и премирование победителей конкурсов.

Наших дорогих читателей приглашаем вместе с родителями на театрализованный праздник, посвященный завершению программы летнего чтения «Ключ от лета», который состоится **27 августа в 12.00 часов** в центральной детской библиотеке имени Н. Кондратковской по адресу: **проспект Ленина, 124**.

Татьяна ЛАР,
главный библиотекарь
муниципального учреждения «ЦДБС».

Будущий правовед Екатерина Котий уверена, что эту книгу должны прочитать не только юристы

СОАВТОР – ПРЕЗИДЕНТ

ИНТЕРЕСНОЕ ИЗДАНИЕ могут увидеть магнитогорцы в центре правовой и деловой информации.

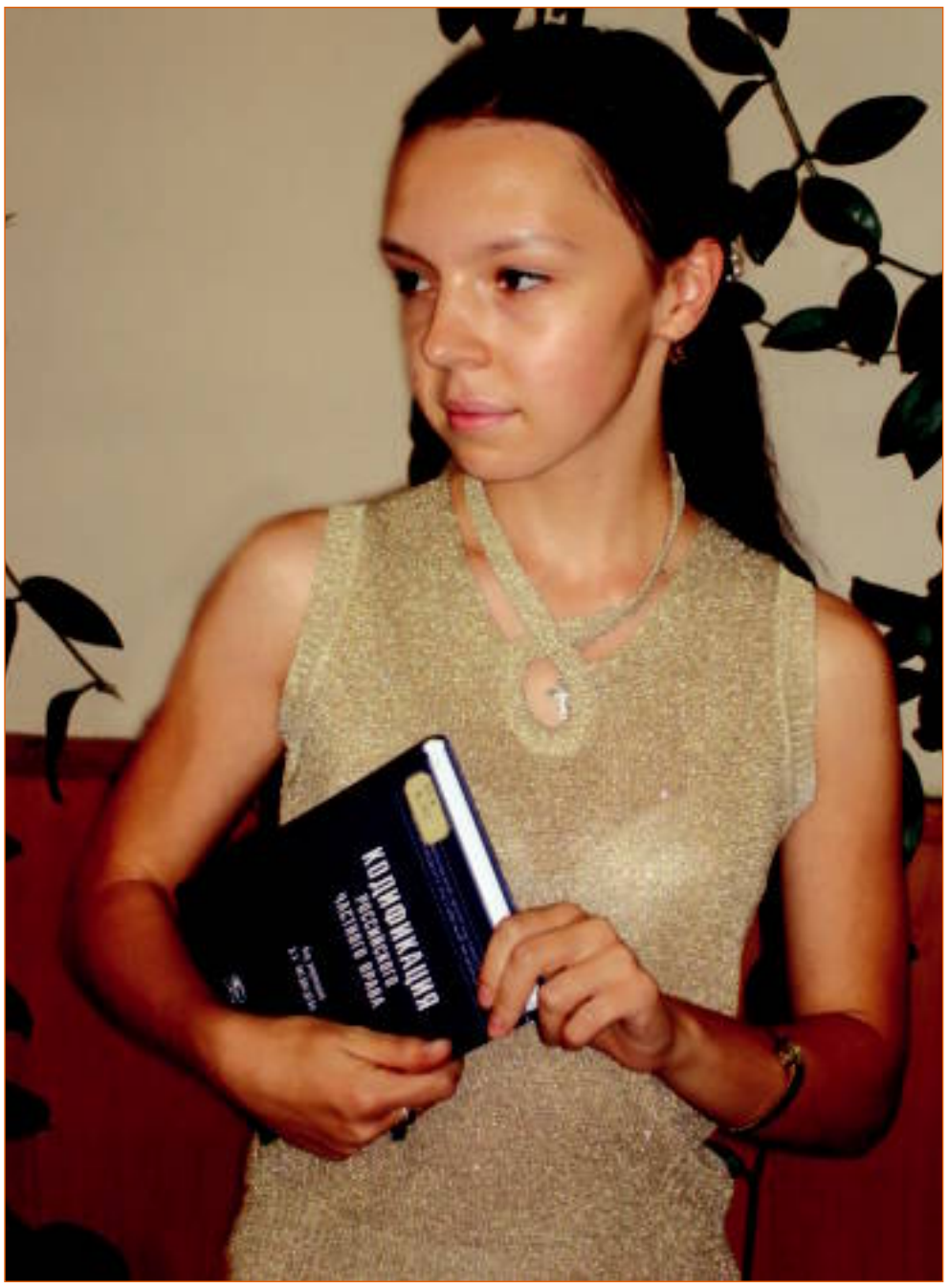

Книга «Кодификация частного права» – казалось бы, рядовое для юридической литературы явление. Но работа эта по-своему уникальна: один из авторов юридической монографии – президент России Дмитрий Анатольевич Медведев. В коллективе авторов и наш земляк – председатель комитета по законодательству Государственной Думы Павел Крашенинников. Путь к обладанию этой работой у магнитогорской библиотеки был долгим и интересным.

Как известно, правовые законодательные акты после 1991 года в нашей стране требовали пересмотра: после почти что официального перехода от социализма к новому строю государственное и общественное устройство потребовали целого ряда новых законов, которые регламентировали бы отношения новоиспеченных собственников, граждан, организаций и государства.

Интересно, что Магнитогорск стал своеобразной колыбелью для крепнущего и набирающего силы законодательного инструмента – Гражданского кодекса. Первую его часть «Общие положения. Право собственности и другие вещные права и Общая часть обязательного права» – ввели в действие с 1 января 1995 года. Часть вторая «Отдельные виды обязательств» обсуждалась уже в Магнитогорске. Многочисленный авторский коллектив изначально проводил экспертизу предложенного проекта, для чего авторы-составители, именитые юристы, объездили самые разные учреждения страны, где в экспериментальном порядке апробировали работу новых документов и тестировали удобность их применения. Затем все съехались на конференцию в Магнитогорск. Во Дворце культуры металлургов им. С. Орджоникидзе звучали тогда доклады и выступления, комментирующие положения и специфику действия правового документа и подход к его составлению.

Такая же «магнитогорская обкатка» ждала и третью, и четвертую части Гражданского кодекса – «Международное частное право», вступившее в действие 1 марта 2002 года и «Права на результаты интеллектуальной деятельности и средства индивидуализации», обретшие силу 1 января 2008 года. Благо, Магнитогорский металлургический комбинат в поддержке не отказывал, приветствуя встречи юридического сообщества на магнитогорской земле.

Поэтому Магнитка по праву может называться городом не только промышленных и спортивных достижений, но и своеобразной юридической столицей. Конечно, у нас нет своей юридической школы. Право на столь гордые названия получили лишь Екатеринбург, Москва и Питер, но зато в нашем городе работает знаменитый центр деловой и правовой информации, известный горожанам под названием «Библиотека Крашенинникова». Сам Павел Владимирович на это реагирует бодро: «Она, конечно, не моя, муниципальная… Но книг туда за многие годы лично привез не одну сотню. Большинство работ сопровождают автографы авторов. И я сам – автор. Так что, если и не вся библиотека моя, то часть – уж точно». По признанию экспертов, наша библиотека – лучшая среди юридических в стране, подобной по уровню и наполнению нет даже в столице.

С учетом библиотечного отличия и организационного вклада в обсуждение и создание «Гражданского кодекса» кто-то из великих юристов современности предложил поставить в Магнитогорске памятник Кодексу. И в самом деле, если Царь-пушка в Москве символизирует мастеровую и религиозную мощь России, а «Аврора» отмеряет время созданного в 1917 году социалистического государства, то почему кодекс, очертивший принципы жизни новой России, не может иметь памятника? И в совещании по разработке его проекта принял участие знаменитый Зураб Церетели. Как известно, этот скульптор мыслит весьма глобально: его скульптуры великоваты по размеру, по крайней мере для нашего небольшого города. Поэтому проект Церетели, предлагающий сооружение трехметрового столба с водруженной на вершине книгой и орлом, отвергнут.

Работа пока что приостановлена. Может, есть смысл подумать об этом проекте магнитогорским скульпторам? Тут карты в руки городской администрации, тем более что место под памятник есть совершенно замечательное: напротив МГТУ, недалеко от Библиотеки Крашенинникова, есть небольшое углубление в линии расположения домов. Там бы и могло появиться что-то менее величественное, чем столб, но памятное для юридического сообщества. Пока эти вопросы – в стадии решения.

Зато в библиотеке ныне хранится та самая книга, в которой оставил свои размышления о практике применения законов президент Медведев. У многих велик соблазн вопросить: а не работали ли за ДАМа другие? Сразу мыслилось: нет, скорее всего, работал самостоятельно, ведь ему, в прошлом – университетскому преподавателю, писать не внове. Статьи, обзоры, монографии – обычный труд при написании диссертации и в преподавательской деятельности. Более того, будучи еще представителем правительства, Медведев докладывал четвертую часть кодекса, рекомендуя ее к принятию. Крашенинников заверяет: Медведев, кроме того, что «написал статью, выстроил стратегию самой книги», участвовал в ее составлении и редактировании. «Мы встречались несколько раз, обсуждали ход работы», – продолжает Павел Владимирович.

В нашей библиотеке книгу посетители сразу заметили. Студентка заочного отделения Челябинского государственного университета, будущий юрист Екатерина Котий, уверена: ее должны прочитать не только юристы. В ней – отражение современной практики и будущее гражданского права. «И еще – добавляет Катя, – всегда знала, что новый наш президент – профессиональный юрист, а потому было интересно прочесть, что он написал лично»…

Что ж, теперь такая возможность у будущих юристов есть. Достаточно прийти в библиотеку по адресу: проспект Ленина, 47. Это адрес правовых знаний для всех.

СПРАВКА

Литературные труды лидеров России

Владимир Ленин. Всем, когда-либо изучавшим «Основы марксизма-ленинизма», известно великое знаменитое полное собрание произведений.

Иосиф Сталин. Семнадцать томов литературных сочинений, в том числе знаменитые ремарки на полях работ других мыслителей и Владимира Ленина. На работе предшественника, в частности, Иосиф Виссарионович написал: «Теория изживания (государства) есть гиблая теория». Осмысливал то есть.

Леонид Брежнев. Трилогия «Малая Земля» – «Возрождение» – «Целина». Впервые работы опубликованы в журнале «Новый мир» в 1978. Впоследствии каждая книга издана тиражом 15 миллионов экземпляров. Есть теория, что за генсека эту книгу написали московские журналисты. На тему знаменитый анекдот.

Леонид Ильич заходит в кабинет к одному своему заместителю:

– Ты «Малую землю» читал?

– Конечно, Леонид Ильич, чудесная книга…

Секретаршу спрашивает:

– Читала? Нравится?

Та уверяет, что в полном восторге.

Брежнев заходит в кабинет, садится за стол, достает абсолютно новую книгу, отрывает:

– Надо же, всем нравится. Придется тоже прочитать.

Владимир Путин стал соавтором книги «Дзюдо с Владимиров Путиным». Это учебно-практическое пособие для тренеров и спортсменов написано в соавторстве с В. Б. Шестаковым и А. Г. Левицким. Знаменитый методический труд вышел в свет в Санкт-Петербурге в издательстве «Нева».

По ночам шимпанзе орал, бился о крутые решетки

ГОСТЬЯ ИЗ ПРОШЛОГО

РИС. ВИКТОРА РАМИХА

Победитель сайтов

В прошлом году сайт «Одноклассники. ru» побил все рекорды и был признан победителем: зарегистрировано свыше 10 миллионов пользователей. Вся страна бросилась искать одноклассников, однокурсников, друзей детства и тех, кого любили в юности. Сметая пограничные и временные барьеры, город детства и юности разросся до мировых масштабов: разбросала судьба бывших школьных и вузовских друзей по разным уголкам планеты.

Однако у сайта есть и противники. Появились слезные и грозные письма с требованием закрыть его, вредоносного. Такие послания поступают от брошенных супругов, чьи половинки, отыскав первую любовь, с одним чемоданом уехали к своей единственной или ненаглядному.

Несмотря на протесты покинутых, ряды поклонников сайта продолжают расти. Не миновало это увлечение и мою семью. Отыскали мы ашхабадских друзей, о которых до сего времени ничегошеньки не знали. Пораскидала судьба наших товарищей. Одни осели в Мюнхене, другие в Израиле, третьи обживают Америку, четвертые мыкают горе в Москве. После восторженных звонков и общений по «аське» наступило затишье. Виртуальный разговор не способен заменить разговора по душам, как когда-то на кухне. В начале года случай помог виртуальности обрести реальность: в Москве встретилась с Наденькой – дочкой ашхабадских друзей. Прежде чем рассказать о встрече, поведаю историю их семьи.

Женщина с плаката

Ольга – высокая, полная женщина – была классическим типажом передовой колхозницы из кинокартин Ивана Пырьева. Ей бы в руки колосистый сноп, и прямо плакат пиши «Даешь хлеб Родине!» Радушная, общительная, хлебосольная, готовая прийти на помощь в любую минуту, она мгновенно обрастала приятелями и знакомыми. Жили мы по соседству, и я частенько забегала к ней за советом или кулинарным рецептом. И хотя Ольга была младше, я почему-то признала ее старшинство – вероятно, повлияли ее габариты.

Она была отменной хозяйкой: ее газовая плита работала без роздыха. Все лето Ольга, как пчелка, готовила припасы на зиму, которая, к слову сказать, длилась не более двух месяцев в году. Истекая потом в пятидесятиградусную жару, заталкивала она в банки кабачки, помидоры, баклажаны, даже арбузы ухитрялась консервировать, чем поразила меня в самое сердце. «Не пропадать же добру», – отвечала Ольга, когда я, охая, рассматривала ее стеклянно-стратегический запас, которого хватило бы на взвод солдат. Вдохновившись примером, я набирала копеечных овощей и, как сталевар, надрывалась у плиты. Но с моих баночных огурцов срывало крышки, помидоры оставались невостребованными, арбузы, приготовленные «на закатку», съедали живьем. В конце концов, до меня дошло, что азиатская зима не даст умереть от цинги, и я прекратила убивать время и деньги.

Володя

Супруг Ольги Володя, под стать жене, был высоким крепышом. Но нравом оказался полной ее противоположностью. Угрюмый малоразговорчивый мужик работал электриком на стекольном комбинате, который в народе называли «стеколкой».

Имея на руках младенца и десятилетнюю дочь, Ольга держала квартиру в идеальном порядке, вкалывая, как рабыня. Володя имел патологическую страсть к ремонту, и все время бился за кубатуру: периодически что-то сносил, долбил и перестраивал, пытаясь расширить небольшую двухкомнатную квартиру. Реконструкцию делал основательно, не торопясь. В расчет не брал даже ползающего ребенка. Семья ютилась на еще не тронутых ремонтом площадях, каждый раз тщательно вылизывая засыпанные цементом полы и мебель.

Ко всему, Володя оказался фанатом чистоты. Если он не строил и не сверлил, то обязательно что-то тер и мыл. Его невозможно было представить без тряпки в руках, что давало ему право устраивать скандал по любому поводу. Он мог высыпать на пол ящик с ложками только потому, что в отделе для вилок вдруг обнаруживал нож. Помню поразивший меня случай, который позволил поиному взглянуть на чистюлю.

Закрутив очередную банку с соленьями и налив суп вернувшейся из школы Наденьке, Ольга наконец-то присела. Володя составил компанию. Все увлеченно внимали моему щебетанию про телевизионные дела. Ольга отхлебывала зеленый чай, Наденька ела, а Володя, движимый инстинктом чистоты, машинально подбирал каждую крошку, упавшую на стол. Когда он в очередной раз вытер каплю, мы как-то разом зациклились на его действе и оторопели. Ольга заорала: «Совсем сбрендил? Ты скоро с тряпкой в рот залезешь! Дай ребенку спокойно поесть!» Володя стушевался и вышел. Патология, однако.

Более всего меня удивляли их супружеские отношения. Однажды застала Ольгу в расстроенных чувствах. Володя завел на «стеколке» любовницу. Вывалив на голову жены все подробности своего романа, он со спокойной душой удалился на свидание. «Спусти его с лестницы, закати истерику, ну, сделай что-нибудь», – возмущалась я. Она только рукой махнула. Потом еще и успокаивала гулену, когда он, убитый горем, распрощался со своей пассией.

Наденька

10-летняя Надя, хрупкая, белокурая, голубоглазая девочка, очень походила на мать. Отца боялась как огня. Училась хорошо, знания добывала трудом, корпя над учебниками и прибегая ко мне за книгами по литературе. Послушный, очень симпатичный ребенок, в будущем обещавший стать дипломированным специалистом. Несмотря на усердие, не давался ей английский язык. В седьмом классе за годовую контрольную по английским глаголам получила она двойку, и оставили Наденьку на второй год. Я просила Ольгу: «Пойди, поговори с учителем, заплати, добейся осенней переэкзаменовки, в конце концов, в другую школу переведи». «Надо бы, но куда я с Никитой на руках?», – отмахивалась она. Так и не собралась пойти: то помидоры пропадали, то Никита поносил, то мужниным любовным историям внимала.

Стала Надя второгодницей. За лето вытянулась, похорошела, пришла в новый класс, а там одна мелкотня, которая называла ее не иначе, как дылдой. И пропала девочка. Стала уроки пропускать, а потом с дружками ночью гулять. Получив трепку от матери и отца, с горем пополам догрызла восьмилетку и пошла в поварихи.

После нашего отъезда из Ашхабада потеряла я Ольгу. Туркменбашисты изменили номера телефонов, за переписку с российскими гражданами можно было в следственные подвалы угодить. Не стали мы лиха будить, не писали друзьям, оставив их в прошлой жизни.

Московская встреча

Пришло на сайт «Одноклассники ru» сообщение, что разыскивают нас ашхабадские друзья. Сообщили мы телефон, и перед новым 2008 годом зазвучал в трубке голос Ольги. Восторгам не было предела. Она, Наденька и Никита зарабатывают на жизнь в Москве, Володя работает на «стеколке».

Вскоре случилась у меня командировка в столицу. Ольга к тому времени укатила в Ашхабад, встречала меня одна Надя. Понимая, что за 13 лет она изменилась, я все же продолжала икать среди движущейся эскалаторной толпы тоненькую голубоглазую девочку. Вдруг ко мне бросилась невысокая блондинка в спортивной курточке и джинсах. «Наденька!» – ахнула я, обнимая девушку.

Ей уже 29, поначалу показалось, что много меньше. Пока ожидали электричку, пригляделась и поняла: потрепала жизнь девочку. У Наденьки шла черная полоса: она недавно уволилась из казино. Накупила я в магазине провизии, Наденька набрала джин-тоника. Расположились мы в московской съемной «хрущевке», и стала она рассказывать о неизвестных мне перипетиях своей семьи.

– Мать-то наша что учудила. Лет пять назад привела в дом незнакомого парня, бывшего зека, вроде жениха для меня. Потом его любовницей стала и ушла из дома на съемную квартиру. Я к ней прибежала, умоляла, кричала, как безумная, чтобы домой вернулась, не рушила семью, не бросала нас с отцом. А им плевать на мои слезы: переглядываются и чуть ли не хихикают. Мол, истеричка, психопатка. Мать мне сказала, что она свой долг перед нами исполнила – вырастила. В семье она ключницей, уборщицей была, теперь и впервые за все эти годы женщиной себя почувствовала. Это сейчас я ее понимаю, но тогда мне так тяжело было. От тоски не знала, куда деться. Тут и встретился мне будущий муженек…

Обезьянья квартира

Парень он был красивый, избалованный вниманием девчонок. Влюбилась Наденька до беспамятства, забеременела, но Алексей не думал заводить семью. Пришлось вмешаться Ольге. Сыграли свадьбу, жить молодые пришли к отцу. Вскоре родился мальчик, и муж загулял в открытую: неделями дома не появлялся. Но Наденька жизни без него не мыслила, все прощала, даже побои. В очередной раз отмутузив надоевшую жену, подлец хлопнул дверью. Семейные сцены обычно разыгрывались на глазах отца, но Володя даже пальцем не пошевелил, чтобы унять драчуна.

– Я, как безумная, открыла окно и прыгнула бы с четвертого этажа, если бы отец не удержал. Стащил он меня с подоконника, а я бьюсь в истерике, за ножи хватаюсь… Потом, стыдно сказать, запила. Опустилась до того, что в грязном халате выходила на улицу, давала мальчишкам деньги, чтобы водку купили. Допилась чуть не до цирроза. Мать меня в Москву отправила, потом сама приехала. По каким квартирам мы только не скитались. Нашли одну по божеской цене, но хозяйка, то ли сектантка, то ли больная, не разрешала ни мыть, ни убирать. Довела комнаты до помойного состояния и каждый раз с криком отбирала тряпку.

Нашли двухкомнатную за 15 тысяч в месяц. Условие одно – ухаживать за животным. Зашли в квартиру и чуть не задохнулись. В одной комнате жили мы, в другой – шимпанзе в клетке. Обезьяну надо кормить и убирать за ней. Выдержали неделю: ни одной ночи эта тварь не дала глаз сомкнуть – орала, билась о прутья решетки, бросалась калом.

– А где Никита? Помню, в пятилетнем возрасте он умилял Ольгу тем, что покупал спички и навязывал дяденькам втридорога…

– Никита попался на «травке» и убежал в Москву. Живет тем, что перепродает дешевую парфюмерию. Деньги имеет хорошие. До последнего времени жил со мной в квартире, а как надо было половину квартплаты вносить – исчез. Все деньги в автоматах спускает, да еще женился и ребенка завел. В общем, дурак.

Десять часов рассказывала Наденька о своей безрадостной жизни. Поначалу она неплохо зарабатывала в казино, но потом уволилась – не выполнила какое-то требование менеджера. Что с ней творилось, она не понимала, но ни работать, ни жить ей не хотелось. Объяснила я Наденьке, что действует на нее пасмурное московское небо и гнилая зима с дождем. Солнышка южанке не хватает.

Есть ли у нее мечта? Есть: заработать денег, купить красную иномарку, приехать в Ашхабад, чтобы этот гад от зависти удавился. Это она про бывшего мужа. Об учебе и не помышляет: кто деньги для сынишки, который живет у тетки в Ашхабаде, зарабатывать будет?

…Под гул самолетных турбин вспоминала я Наденькину исповедь. Не наступи тогда эпоха великого переселения русскоязычных, может, по-другому бы сложилась ее судьба. Грустно было от осознания того, что никогда уже не встречу хрупкую голубоглазую девочку из далекого прошлого. Московская Надя – это уже другой человек.

ИРИНА КОРОТКИХ.

P. S. Недавно звонила Ольга. Она опять в Москве, работает риэлтером и грозится прилететь в Магнитку на мой день рождения. И жду, и боюсь этой встречи.

Балатон – последняя наша остановка в Венгрии

ФУТБОЛ ПОД АККОРДЕОН

МЫ ЗНАЕМ об этом озере очень много по рассказам родителей, молодость которых прошла во времена СССР, когда за границей можно было побывать только в странах соцлагеря. И Балатон считался элитным местом отдыха.

Самое большое озеро в Европе – акватория 700 квадратных километров, множество курортов – и лечебных, и просто пляжных, в городках вокруг Балатона венгерские статисты зафиксировали самую большую продолжительность жизни своих мужчин – 69 лет. Причина – сосновые леса вокруг озера, дающие благотворный воздух. С придыханием ждем появления Балатона в окнах автобуса. Действительно, он прямо-таки необъятный – буквально море, противоположный берег скрывается где-то за горизонтом.

При ближайшем рассмотрении озеро не произвело абсолютно никакого впечатления: вода не то что бы грязная – она мутная, с белой взвесью, но гид говорит, что это какие-то лечебные микроэлементы, которые делают Балатон одним из самых чистых водоемов Европы. Да и берег нашей остановки оказался неприступным – мы довольствовались лишь созерцанием и даже не окунулись в воду – к тому же, вдруг поднялся нешуточный ветер.

В свободное время перед переправой на границе с Хорватией рассматриваем достопримечательности деревушки близ Балатона: ухоженные дома, крыши большинства из которых крыты самым обычным камышом, в изобилии растущим по берегам озера. Нам говорят, что это венгерская изюминка, но мы понимаем: воистину, причиной фольклора каждой страны является нищета его народа – взять те же русские лыковые лапти, которые наши крестьяне плели явно не от хорошей жизни.

Кстати, о фольклоре: есть в Будапеште отличный зоопарк – огромный, множество зверей и посетителей… Так вот, дети с особым наслаждением суетились вокруг ограждения под названием «Деревня»: там мычали самые обычные коровы, бегали овцы, ягнята и козлята… Дети перелезали через ограждение, бегали среди животных, брали на руки и кормили – словом, визжали от восторга. Так вот: если бы Россия привела свои деревни в более-менее приличное состояние, на этом можно было бы делать неплохие туристические сборы.

Итак, на пароме переплавляемся через Балатон, для приличия помочив в нем ноги – все-таки историческое место! Кстати, почему еще это озеро так любили в Восточной Европе: это было практически единственное место, где беспрепятственно могли встречаться родственники, жившие по разные стороны, к примеру, Берлинской стены – и ГДР, и ФРГ имели на берегах Балатона свои курорты.

Ночевка в городке со смешным названием Надька-ниже (тут же кто-то придумал ему другое название – Васька-выше), и с утра мы на границе с Хорватией. Особого отличия стран не заметили, разве что расплачиваемся уже не форинтами, а кунами, которые гораздо дороже венгерской валюты: семь с половиной кун за евро. В автобусе поставили хорватскую музыку – мелодичные песни, похожие на итальянские, но, честно говоря, через несколько минут они утомили, поскольку были абсолютно неотличимы друг от друга.

Наш недельный отдых проходил в городке Церквеница на самом берегу Адриатического моря. Правда, прямо перед нами, буквально в километре от берега, красовался огромный остров, так что море показалось всего-навсего небольшим озером – ну, это первое впечатление. Городок небольшой, но очень красивый – хотя поначалу рассмотреть его особо не удалось. Проведя несколько часов в дороге, с наслаждением любуемся отелем, который гордо расположился на возвышении. Прощаемся с водителями, гид говорит всем на прощание: «Давайте еще раз посмотрим друг на друга: через неделю мы встретимся неузнаваемыми: черными от загара и в футболках с хорватской символикой». До моря – рукой подать, но на пляж идти не хочется: во-первых, усталость с дороги, во-вторых, плохая погода – забегая вперед, скажу, что дождь, начавшийся еще в Венгрии, мучил нас всю неделю. А в-третьих, и это основное – в самый день нашего приезда в Хорватию сборная этой страны встречалась с нашими любимцами – сборной Германии.

Кстати, о символике: то ли недавняя война в Югославии так сплотила хорватов, то ли все дело в футболе, а может, им всегда была свойственна любовь к родине, но такого почитания символов собственной страны мы не встречали нигде в мире: автомобили украшены национальными флажками – красно-белое шахматное поле, в центре – герб Хорватии. Повсюду в сувенирных лавках – футболки, бейсболки и даже детские сарафаны в красно-белую клетку, пиво – исключительно национального производства… Чего уж говорить, что по набережной вдоль моря в тот день повсюду из ресторанчиков раздавалось дружное пение: «Дойчланд, Дойчланд, ауф видер зейн!»

За полчаса до трансляции матча в баре гостиницы уже занимают места перед большим экраном. Разумеется, куча хорватов, один даже с аккордеоном, все громко обсуждают прогнозы исхода матча, пьют вино или пиво… Русских встречают радостно – мол, вместе болеть за «наших» будем, опять же, если вспомнить, что сборной Хорватии мы вообще обязаны выходом на Евро-2008. Появилась и немецкая семейная чета – пожилая пара и двое маленьких внуков, мальчик и девочка. Скромно уселись в самом конце зала, как-то неуверенно заказали себе пива – видно, что они не в своей тарелке.

Итак, звучат гимны двух стран, и матч начинается. Что я вам скажу: хорваты – страстные болельщики, необычайно эмоциональные и щедрые на радость с другими нациями. Каждый гол сопровождается уже известной песней о прощании с Германией, правда, каждый раз после ее исполнения хорваты ласково глядели на немцев. Те, сначала державшиеся отчужденно, потом выпили пива и тоже стали с удовольствием болеть за своих. Гол в ворота немцев – и официант с полным подносом обносит гостей: «Чего изволите? Хозяин угощает». Немцам тоже достался бесплатный бокал пива.

В перерыве между периодами откуда ни возьмись появились флаги Хорватии, России и даже Германии – это продавец сувенирного магазинчика в гостинице принес. Попытался надеть панамку с символикой Хорватии на немецкого мальчугана – тот не на шутку разозлился, начал пинать его ногами. Ну, что делать – подал немецкий флаг, которым пацана тут же обмотал его дедушка.

Сборная Хорватии тогда одолела немцев – 2:1. Боже мой, что тут началось! Хорваты и пели, и обнимались друг с другом и с каждым из нас, и даже поползли по кругу друг за другом змейкой на карачках – это, говорят, такая национальная традиция радоваться. А потом нас пригласили на празднование в нижний зал отеля. И вот уж где мы от души познакомились и с хорватами, и с их культурой потребления вина, и с их песнями.

Итак, вина пьют много, но пьяных мы не увидели даже через несколько часов и нескольких десятков опустошенных бутылей красного и белого вина. Не зная языка, понимать друг друга все начали уже после первого бокала – благо, что хорватский очень близок русскому, потому что ближайший славянский собрат. К примеру, «добрый день» – это «добор дан», «одна» – «една», ну и так далее. Чего не понимали на языке – объясняли на пальцах, и казалось, что все друг другу жутко интересны.

А как они поют! Дружно, в такт и очень чисто – не сфальшивив ни одной ноты – хотя сидели мы не с музыкантами, а с банкирами и нефтяниками. Слова всех песен знают наизусть, хотя спето их было около полусотни – видно, что они действительно любимы хорватами. И песни все очень танцевальные – на три четверти. В вальсе кружились все – с разными партнерами, в разном темпе… Словом, веселиться хорваты умеют от души – обильно, щедро и без негативных последствий, потому как ни один не свалился под стол и не устроил пьяного дебоша.

Спать после долгой радостной вечеринки ложились без задних ног, об одном моля бога: чтобы завтра был солнечный день. Но засыпать пришлось под убаюкивающее шуршание дождя. А под утро под своими окнами слышали, как хорваты, еще несколько часов назад сидевшие с нами за столом, разъезжались по домам – благо жили все недалеко. Вот такой крепкий – во всех смыслах – народ. Отдых обещал много интересного.

РИТА ДАВЛЕТШИНА,
ЕВГЕНИЙ РУХМАЛЕВ.
Фото авторов.
Венгрия–Хорватия (Церквеница)–Магнитогорск.

У моей мамы была идея-фикс: мне найти мужа, а внучке – хорошего отца...

МЫ САМИ ВЫБРАЛИ ПАПУ!

КОЛЛАЖ ИРИНЫ ЖУРАВЛЕВОЙ

ПОЕХАЛИ МЫ с Дашей на две недели на море. Позже к нам должен был присоединиться Павел, с которым я встречалась уже почти полгода.

Первые два дня прошли спокойно, а потом... приехала моя мама. И объяснила причину своего внезапного приезда: «Надеюсь, хоть на курорте найдешь себе мужчину, а Дашке – отца. А если пойдешь на свидание, то я посижу с Дашулей».

Мама не знала о существовании Павла. Когда наши отношения только начинались, я сочла, что говорить о них еще рано, а потом все тянула, откладывала... Если поставить ее в известность теперь – обидится как пить дать. «Как ты могла? Я что, чужой человек?» – примерно такой будет реакция. Поэтому я предпочла помалкивать в надежде, что все само собой устроится и мама уедет раньше, чем появится Паша. Но спокойно отдыхать мама не давала, везде выискивая подходящих «принцев».

– Катя, как тебе этот? – толкала меня локтем в бок. – По-моему, очень даже ничего... Ой, а вон какой красавчик! Ну тот, в зеленых плавках! И в твою сторону все время поглядывает!.. Катя, что ты сидишь, как истукан? Посмотри на него!

– Не хочу, – сердито ворчала я в ответ.

– Бабуля, а зачем маме на дядю смотреть? – бесхитростно спросила Дашка.

– Потому что тебе нужен отец!

Я подавилась воздухом и закашлялась, а у дочки глаза стали по пять копеек: «Ты ищешь мне папу?»

– Ищу. Мама же твоя сама не в состоянии... – с ехидцей подтвердила она.

Я набрала побольше воздуха, намереваясь прекратить этот дурацкий разговор, но дочка меня опередила: «Бабуля, мы с мамой сами выберем мне папу!»

Мама недовольно поджала губы, но промолчала. А во вторник приехал Павел, хотя планировал нагрянуть не раньше пятницы. Я обомлела, когда увидела, что он идет к нашему домику. Зато Машка не растерялась: подбежала к Павлу, доверчиво взяла его за руку и, обернувшись, гордо посмотрела на бабушку.

– Та-а-ак... Кажется, мне пора уезжать домой... – протянула моя мама.

Я и не подумала возражать! Буквально за час мама собрала вещи. Вечером я пошла на почту, чтобы позвонить и узнать, как она добралась.

– Вот видишь! – закричала она, как только услышала мой голос. – Я же говорила, что на курорте можно найти себе мужа, а Дашке – отца, а ты со мной спорила!.. Я только одного не понимаю: когда ты умудрилась его подцепить? Наверное, пока я на рынок за фруктами отлучалась, да? И ничего мне не сказала? Слушай, а он часом не женат?

– Не женат, – ответила я, пропустив мимо ушей все остальные вопросы.

– Ну и хорошо, – одобрила мама. – А ведь Дашка как в воду глядела: сказала, что вы сами найдете ей папу. И точно! Моя помощь не понадобилась. Шустрые вы, девушки...

– Шустрые, – согласилась я, благоразумно умолчав о том, каков истинный «возраст» нашего с Павлом романа...

ЕКАТЕРИНА С.,
29 лет.

ОТЦЫ И ДЕТИ

«Мне наплевать на твои слезы...»

ОДНАЖДЫ ЗАХОТЕЛОСЬ навестить давнюю подругу детства. Позвонила ей, и мы договорились о встрече.

День нашей встречи был по-настоящему летним и жарким: воздух был пропитан палящим солнечным зноем. Небо чистое и голубое, такое особенное, как три летних месяца в году. Все эти прелести природы кружили голову, давали ощущение полноты счастья. Я шла к Алене в гости и наслаждалась…

Дверь мне не открывали. Я повторила свою попытку. Долгое молчание… Наконец, на пороге увидела заплаканную подругу. Та говорила по телефону, точнее, сначала говорила, а потом – зарыдала в трубку. Увидев меня, слегка кивнула головой, я вошла и остановилась. Ее взгляд был устремлен в пустоту. Не сразу она взглянула на меня, перестала плакать и дрожащим голосом выдавила: «Вот и все. Повесил трубку…»

Я посмотрела в красные воспаленные глаза, и мне стало не по себе. Потом словно почувствовала душу, наполненную горечью. Обняла Аленку, тихо прошептала: «Я с тобой, с тобой…» Уткнувшись в мое плечо, подружка поначалу заревела с новой силой, а потом всхлипывала – тише и тише.

– Давай поговорим, – сказала она.

– Что случилось? – решилась спросить я.

– Меня бросили, как маленького кукушонка бросает кукушка. Оставили, словно старую вещь. Я говорила с отцом. Хотя стоит ли его теперь так называть?

– Может, ты все-таки объяснишь, наконец, что он тебе такого наговорил? Он живет с вами?

– Два года назад он ушел от нас. Бросил, когда мама лежала в больнице, сказал, что уже старая и больная. Я одна бегала зимой к ней. Помню: темно, безлюдно, минус двадцать пять, бегу к ней в осеннем пальто, чтобы накормить испеченными мною блинами. Залетаю к ней в палату: на маме – лица нет. У меня на глазах проявляются слезы, а я держусь, не плачу, улыбаюсь…

– Странно, – произнесла я, – не знала, что вас бросили.

– Теперь ты знаешь. Пять минут назад я набрала папкин номер. Услышала недовольный голос, совсем чужой… Попросила у него денег, мол, нужно на подготовку для поступления в университет. «Прости. Вы теперь вдвоем живете, я тут ни при чем. У меня другая семья, и я не обязан тебе помогать». Я начала плакать – повесил трубку. Отец стал жестоким и совсем чужим! Я люблю его, а ему наплевать на мои слезы…

Мне обидно за Аленку. Но происшедшее с подружкой, к сожалению, не редкость в современном обществе. Родитель «облико морале» прикрывается маской невинности и выглядит очень даже безобидно. В его поведении мне многое непонятно: неужели, уходя и начиная новую жизнь, для отцов или матерей дети, как и супруги, которых они оставили, уже бывшие? Разве в документе о разводе сказано, что после бракоразводного процесса дочери перестают быть дочерьми, а сыновья – сыновьями? И почему некоторые отцы ограничиваются лишь злосчастными копеечными алиментами, а чисто по-человечески помочь не могут?

И как не согласиться с тем, что он, Иуда – забывший и предавший, кому чужда боль родного человека, кому наплевать на слезы близких людей…

ЕКАТЕРИНА ГАВРИЛОВА.

ДОХОДИТ ДО СМЕШНОГО

В командировку с шефом

ДИРЕКТОР ВЫЗЫВАЕТ секретаршу и сообщает «Давай поедем на неделю за границу. Собери вещи».

Секретарша сообщает новость мужу: «Дорогой, я уезжаю с шефом в командировку на неделю, ты остаешься один».

Муж звонит любовнице: «Жена уезжает на неделю, давай проведем это время вместе».

Любовница звонит своему ученику, которому дает частные уроки математики: «Я буду занята, так что на этой неделе уроки отменяются».

Довольный мальчик звонит своему дедушке: «Дедуль, у меня всю неделю не будет занятий. Давай я погощу у тебя».

Дедушка-директор снова звонит своей секретарше: «На этой неделе внук просит провести с ним время. Поездка откладывается».

Секретарша звонит своему мужу и говорит: «Шеф занят, мы отложили командировку».

Муж звонит любовнице: «На этой неделе не получится встретиться, жена отменила поездку».

Любовница звонит ученику: «Занятия на этой неделе будут как обычно».

Ученик звонит дедушке: «Дедуль, учительница говорит, что на этой неделе уроки будут как обычно. Я не смогу к тебе приехать».

Дедушка звонит своей секретарше: «Мы все-таки поедем на этой неделе. Собирай вещи».

И вот вопрос – где выход?

Что мешает замужеству

МНЕНИЕ

МНЕНИЯ РОССИЯН относительно того, в каком именно возрасте женщине сложнее выйти замуж, разделились, однако большинство наших соотечественников солидарны в одном: поставить штамп в паспорте легко, а вот найти человека, с которым захочется связать свою судьбу, гораздо сложнее.

Лишь три процента участников опроса, проведенного исследовательским центром портала SuperJob.ru, полагает, что сложности со вступлением в брак могут возникнуть у 20-летних девушек. Некоторые мужчины связывают это с тем, что не все молодые женщины могут похвастаться опытом ведения домашнего хозяйства. «Готовить не умеют, ничего не умеют», – сетуют они. По мнению четырех процентов россиян, сложнее всего выйти замуж в 25 и 45 лет. В том, что выйти замуж непросто в 30,35 и 40 лет, уверено примерно одинаковое число респондентов (12, 13 и 12 процентов соответственно). Большинство опрошенных сходятся во мнении, что после 30 лет женщины становятся намного разборчивее, приобретают опыт отношений с мужчинами и «знают, чего хотят». Принять решение о замужестве им «мешают жизненный опыт и требовательность». Кроме того, по словам опрошенных, некоторым дамам нравится быть независимыми и они не спешат связывать себя узами брака: «Женщина уже привыкает быть одна, только по вечерам ей грустно... А утром все опять устраивает!» 16 процентов россиян придерживаются мнения, что сложнее всего выйти замуж в 50 лет. «Чем старше женщина, тем труднее ей выйти замуж. В этом возрасте уже сложно менять устоявшиеся привычки, приспосабливаться к другому человеку, мириться с его недостатками и стараться искоренять свои», – комментируют они. Наиболее пессимистично на вероятность замужества в возрасте 50 лет смотрят 20-летние россияне (26 процентов). Интересно, что мужчины и женщины смотрят на возраст и связанные с ним проблемы с замужеством по-разному. Например, число дам, считающих, что затруднительно выйти замуж в 25 лет, превышает количество мужчин, придерживающихся того же мнения (пять процентов против трех). В свою очередь, мужчины более критично расценивают шансы на замужество 40- и 50-летних женщин. Мнение о том, что выйти замуж трудно в любом возрасте, женщины поддерживают чаще мужчин (25 и 17 процентов соответственно). При этом дамы с горечью замечают, что в «наше время нормального мужчину днем с огнем не найдешь». «После постоянных войн XX века мужское население России вымерло или деградировало, а феминизм процветает. В общем, за что боролись, на то и напоролись, дорогие женщины!» – резюмируют они.

РИА «НОВОСТИ».

Частушки без соленого словца – свадьба без невесты

«В АЗИИ РАБОТАЮ, В ЕВРОПЕ ОТДЫХАЮ»

ЧАСТУШКИ – наша история, стихия и культура чувств, веселые голоса минувшей жизни, остроумие, игры молодости наших дедов.

Магнитогорский поэт Владилен Машковцев любил и сам писал народные частушки.

На дворе стоит туман
И висят пеленки.
Вся любовь твоя – обман,
Окромя ребенка, –

часто цитировал он и задавался вопросом: «То ли это колоритно, то ли это пошло?»

Как бы отвечая на него, Машковцев писал:

Мы ходили, мы бродили
С лешим на опушке.
Душу мне разбередили
Русские частушки.

«Берег левый, берег правый...»

Магнитогорск уникален уже тем, что расположился в двух частях света: его левобережье – в Азии, а правый берег – в Европе. Заводской пруд разделяет город на две половины и, переезжая с одного берега Урала на другой, магнитогорец запросто пересекает географическую границу между Европой и Азией. Каждый металлург, проживающий в правобережье, дважды за сутки минует эту границу, частенько не замечая этого.

Когда едешь на Кавказ,
Солнце светит прямо в глаз.
Возвращаешься в Европу –
Солнце светит прямо…

Владимир Быков рассказывает: «В Магнитке я родился и вырос, учился, работал, долгое время был на Севере. Вернулся на родину, работал термистом и писал частушки».

ANTSIFEROV-FOTO_UCOZ_RU

Левый – Азия у нас.
А Европа – правый.
На одном получишь в глаз,
На другом – оправы!

Размышления в частушках Виктора Мамонтова серьезнее и прозаичнее:

В Азии работаю,
В Европе отдыхаю.
Из Европы каждый день
В Азию катаю.

«Куплеты из шайки»

Иосиф Гольденберг, кандидат технических наук, говорит: «Читая частушки земляков, все время нахожусь под впечатлением взбудораженных воспоминаний о прожитом и пережитом. Было все: радость и горе, трудности и облегчения, горькие обиды и безудержное ликование, унижение и триумф…Удивительно точно вся прожитая жизнь отражается в частушках. Не могу удержаться и не спеть «тетитанины частушки», услышанные в 1952 году:

В нашем цехе, в душевой
Девки подняли шум-вой.
Мужика увидели –
Шайками обидели.

Все секреты можешь знать,
Если в мойке побывать.
Приходите, бабы, в гости,
Перемоем ваши кости.

Ветераны комбината вспоминали:

«Как-то в женской душевой цеха ремонта промышленных печей случился не то мелкий скандал, не то крупная драка. Усмирять стороны пришлось заместителю начальника цеха Юдину. Его сопровождала уборщица, видимо, чтобы избежать неожиданных встреч – душевая-то женская. Юдин торопился уйти, но о приходе мужчины знали не все, и в раздевалку вышла голая женщина. Она шла вдоль стены с трубами отопления. Увидела мужчину – отпрянула к стене, прикрываясь руками, и…коснулась раскаленных труб отопления. От жара она выгнулась в обратную сторону и схватилась за филейную часть. Юдин из раздевалки вылетел, как ошпаренный. Потом рабочие долго с хохотом вспоминали ту историю, изображая ее в лицах».

«Зачем кирпичи?»

60-е вошли в историю страны и как годы борьбы с расхитителями социалистической собственности – «несунами», чьим слоганом стало: «Через проходную – пронесу и мать родную!»

Вспоминает кандидат технических наук Анатолий Иовик: «В каком году – неведомо, в каком цеху – не спрашивай… Зима. Понадобились одному работнику сталеплавильного передела крепкие большие санки. Цеховые умельцы выполнили его заказ, но посмеялись: «Да как же ты их вывезешь через проходную?» «Не ваша забота», – ответил тот. Кладет на эти санки три кирпича по 20 килограммов каждый и с такой поклажей подъезжает к проходной. Недремлющая охрана интересуется, куда он везет эти кирпичи. Баню, мол, строю. Невразумительный ответ вахтеров не удовлетворил. «Или выбрасывай кирпичи, или отбираем пропуск!» Мужик сбрасывает кирпичи и резво ретируется через проходную с санками. Долго гадала вахта: и зачем ему нужны были злосчастные кирпичи?»

«Домна – ягодка опять...»

Не перестаешь удивляться чувству юмора наших земляков, особенно ветеранов. Жизнь не баловала их, хватило им и труда, и трудностей. Но умение терпеливо преодолевать невзгоды и вспоминать о них с лукавой улыбкой, иногда с крепким словцом – наше национальное достояние.

Римма Дышаленкова, член Союза писателей России припоминает годы войны:

Над Магниткой пламя пышет.
Светит электричество.
Не до качества, ребята.
Было бы количество.

Частушек без любовных страданий, пусть даже на производственную тему, не бывает.

Александр Тюнькин сожалеет:

Сталевара подожду,
У окошка остужу.
Остудила, дурочка –
Убежал к снегурочке.

Меня милый не целует –
Посидит, надуется.
Как уйдет за проходную –
С домной соревнуется».

ВАЛЕРИЙ ЕФИМОВ.

РЕКЛАМА

Стратегический план на десятилетку – разбогатеть мгновенно

ForexClub

Продолжаем беседовать с директором магнитогорского филиала «ФОРЕКС КЛУБ» Султановым Максимом.
Начало в предыдущем субботнем номере.

– Легко ли стать валютным трейдером, что для этого нужно и где этому можно обучиться?

– Стать профессионалом высокого уровня непросто в любом деле – будь то юриспруденция, инженерное дело или журналистика. Все зависит от того, насколько человек готов прикладывать усилия, чтобы достичь мастерства. Трейдинг – не исключение.

— А что проще: научиться ездить на велосипеде или заключать сделки?

– Техническая сторона торговли на бирже довольно проста. Новички, оказавшись на вводном семинаре, обучаются, как заключать и расторгать сделку, и от такой легкости едва ли не впадают в эйфорию. Но ведь суть торговли совершенно в другом – уметь правильно сделать прогноз изменения курсов валют. А это уже намного сложней, и лишних знаний здесь не бывает. Поэтому всем мечтателям, которые надеются, что, придя в FOREX, они мгновенно разбогатеют, следует на время отложить свои планы и засесть за учебники.

– Возможно ли предсказать: этот человек будет успешным игроком, а второго придется успокаивать примерно так: «Не будьте пессимистом, ведь ваш проигрыш – это чей-то выигрыш!»

– Каких-то критериев или закономерности здесь нет. Как нет преимуществ и у обладателей той или иной профессии. Вероятнее всего, успешных трейдеров объединяют мироощущение или внутренние установки. Эти люди всегда с активной жизненной позицией, пытливым умом. Нужна и целеустремленность.

Довольно часто случается, что первое время – пока человек учится, его депозит «сливается». В этом случае очень важно, чтобы он не опускал руки, не расписывался в своей непригодности, а временные неудачи воспринимал спокойно и даже отрицательный результат считал результатом.

Разумный человек должен понимать, что, имея даже выдающиеся способности, никто не может прогнозировать ситуацию со 100-процентной гарантией. Даже у Джорджа Сороса случаются убыточные сделки. Да и ныне знаменитый миллиардер Уоррен Баффет первые годы в своей карьере был в убытках, и даже в этом году он уже получил 20 % убытков на фондовом рынке. Однако он не унывает.

– Все ли приходят только заработать?

– Нет, в FOREX приходят и для того, чтобы поиграть и пощекотать нервы. Примерно так же, как ходят в казино или на американские горки, чтобы получить заряд адреналина. Зачастую это люди серьезные, в возрасте и достаточно занятые. Бегать с мальчиками в футбол уже несолидно, специально устраивать какие-то развлекательные мероприятия – просто нет времени. В FOREX же, как и в любой другой игре, адреналина не занимать. Но при этом не стыдно признаться, что игра на бирже – это ведь не компьютерные стрелялки. Процент таких игроков невелик, но они есть, и с каждым годом их становится все больше. Некоторые же считают, что если в бизнесе нет азарта, то зачем он и нужен?

Но, конечно же, основная масса трейдеров приходит в FOREX для того, чтобы заработать.

– Когда трейдера можно считать состоявшимся?

– Успешность торговли на FOREX настоящие профессионалы определяют не абсолютной суммой заработка, а в процентах на вложенный капитал. Предположим, вы вложили 1000 долларов, а через год у вас на счету – 2000. Много вы заработали? С одной стороны, ваша прибыль составила «всего» тысячу долларов, с другой – попробуйте вспомнить, сколько процентов годовых предлагают банки?

— И все-таки, какими главными качествами надо обладать, чтобы чего-то добиться в трейдинге?

— Я думаю, скорее всего, интеллектом и дисциплиной. Интеллект позволяет анализировать и понимать рынок, находить закономерности в движении валютных курсов, создавать собственную торговую систему. А дисциплина помогает соблюдать установленные вами же правила торговли.

– То есть, садясь за «игровой стол», игрок не должен в гардеробе вместе со шляпой оставлять и голову. Может, дадите какие-то рекомендации тем, кто решится испробовать себя в трейдинге?

– Рекомендую соблюдать правила управления рисками и не гнаться за баснословной прибылью в сотни и тысячи процентов. Торговля на FOREX дает возможность получать 60–120 % годовых, не подвергая свой капитал сверхрискам. А ведь для большинства видов инвестирования доходность в 100 % – несбыточная мечта.

И, конечно же, рекомендую пройти обучение. Это помогает новичкам избежать многих ошибок, а следовательно – финансовых потерь.

Но главный мой совет пытливым людям: попробуйте себя в FOREXe. Ведь человек заранее не ведает – получится у него или нет. Не попробовав, никогда и не узнаешь свои возможности и, вероятно, упустишь удачу. Шансы выиграть в любой игре значительно возрастают, если решаешь принять в ней участие.

– Но ведь надо пройти какую-то подготовку?

– «Форекс Клуб» проводит бесплатные семинары, чтобы человек мог определиться, интересно ему это или нет? Ведь не у всех есть способности к биржевой торговле. Многим не хватает аналитического склада ума, некоторые настолько азартны, что для них лучше любые игры обходить стороной– азарт мешает зарабатывать на FOREXe. Кому-то просто скучно сидеть и смотреть в монитор...

Те, кто решил, что ему это занятие интересно, учатся дальше по 30-часовой программе. Они получают комплект материалов, видеоучебники, торговый счет на 100 долларов, с которым могут играть на бирже.

– А что это означает – виртуальный счет?

– Его еще называют учебным. Он полностью воспроизводит все условия торговли на реальном рынке, за исключением того, что в данном случае трейдер не рискует собственными деньгами. Поэтому я рекомендую новичкам, а также тем, кто создает и проверяет свою торговую стратегию на эффективность, поработать на учебном счете, который можно бесплатно открыть на сайте «Форекс Клуб» (www.forexclub.ru).

Как правило, 85 % новичков, пробуя свои силы в режиме обучения, показывают хорошие результаты. Но стоит им приступить к игре на живые деньги, сразу же начинаются ошибки – появляются скованность, страх, а то и обыкновенная жадность. Здесь свое влияние оказывает психология человека – механизм довольно сложный.

Но и засиживаться с виртуальным счетом не следует. Специалисты заметили закономерность: если человек очень долго практиковался на учебном счете, то затем ему трудно преодолеть барьер боязни игры на реальные деньги. Пусть это и небольшие деньги, но они настоящие.

Интервью предоставлено магнитогорским филиалом «Форекс Клуб» www.forexclub.ru. Бесплатные семинары проводятся каждый четверг и субботу. Запись по тел. 23-19-18, ул. Комсомольская,18.

В рамках оперативного эксперимента контрразведчик выступил в роли подкупленного правоохранителя

«БЕЗГРАНИЧНЫЙ» ЭКСПРЕСС

СЛЕДСТВЕННЫМ отделом Управления ФСБ России по Челябинской области передал в суд уголовное дело в отношении гражданина Республики Казахстан Г.

КОЛЛАЖ ОЛЬГИ ГАВРИЛОВОЙ

Год назад он создал организованную группу для переправки контрабанды через российско-казахстанскую границу в обход пунктов пропуска. В нее вошли житель Карталов К. и гражданин Республики Казахстан Ч.

Группа отличалась высокой степенью технической обеспеченности и строжайшей дисциплины. Роли среди контрабандистов были распределены. К. отвечал за перевозку автомашин с грузом из Казахстана в Россию к месту перегрузки товаров на другой автомобиль. При этом он с готовностью предоставлял свой транспорт для перевозки грузов. Ч. занимался загрузкой товаров в автомашины и отправкой с территории Казахстана, выполнял и другие поручения. Были и люди, сопровождавшие транспорт с контрабандным товаром от границы к месту его перегрузки и осуществлявшие разведку трасс и наблюдение за перемещением грузов.

Планы Г. были далеко идущими. Он уже вычислял «коридоры» на государственной границе, чтобы беспрепятственно пересечь ее с контрабандным грузом, разрабатывал пути доставки товаров народного потребления с территории Казахстана в Россию, выискивал пособников, в том числе и из правоохранительных органов, руководил действиями других участников, организовывал встречу автомашин с грузом непосредственно на границе и их сопровождение до места перегрузки, оплачивал работу каждого участника группы. Г. планировал привлечь к своей деятельности, ни много ни мало представителя ГУВД Челябинской области. Однако к тому времени о существовании этой группы стало известно сотрудникам ФСБ, и оперативники решили подыграть Г. Контрразведчик в рамках оперативного эксперимента выступил в роли подкупленного правоохранителя.

Операция была назначена на конец июля прошлого года. Ранним утром Г. приступил к руководству ею, дав сигнал по мобильному телефону К., ожидавшему указаний в поселке Аксу Костанайской области Казахстана на границе с Россией. «ЗИЛ-130» с прицепом уже был нагружен китайским товаром, и К., получив сигнал о пересечении границы с территории Казахстана в Россию, «стартовал» в заранее определенном месте. Без документов на право въезда в Российскую Федерацию и без разрешения, К. незаконно пересек государственную границу России вне пункта пропуска. За предоставленный «коридор» Г. расплатился с мнимым «убоповцем» 30 тысячами рублей. В мае аналогичной суммой Г. расплатился с ним за организацию «коридора» в государственной границе России. Все эти деньги позднее представили доказательную базу по факту дачи взятки должностному лицу.

Для контрабандистов это была лишь разминка. Их аппетиты росли, и им не терпелось переправлять более солидные грузы. Во второй половине августа Г. со своими подельниками загрузили в Казахстане полуприцеп автомашины «Урал» 80 тюками с товарами народного потребления китайского производства. Сам Г. на электропоезде сообщением Тобол – Карталы выехал из Казахстана, чтобы затем сопровождать груз уже на российской территории. Далее все должно было происходить по схеме: грузовик пересекал границу по «коридору», якобы обеспеченному «подкупленным» сотрудником УБОПа, на сопредельной стороне груз встречал сам Г. и с помощниками на автомашине «ВАЗ-21093» сопровождал до места перегрузки. Каждый член группы четко выполнял указания.

Однако «стратегический» план провалился в самый неожиданный момент. По пути следования обе автомашины с находившимися в них лицами остановили сотрудники УФСБ РФ по Челябинской области, а товары на сумму около 3,5 миллиона рублей изъяты.

Г. предъявлены обвинения в контрабанде товаров в особо крупном размере и организации незаконного перемещения через государственную границу, а также даче взятки должностному лицу. Наказание определит суд.

Пресс-служба УФСБ России по Челябинской области.

Волна краж из салонов машин

ПАРКОВКА

В МАГНИТОГОРСКЕ участились случаи краж из салонов автомобилей.

Похитители не брезгуют ничем, похищают магнитолы, вещи, деньги, документы. Если позволяет время, то снимают и колеса.

Более двадцати краж из салонов автомобилей за месяц. Но это только одна треть реальных случаев, считают оперативники. Большинство автолюбителей предпочитают не обращаться в милицию, если ущерб, по их мнению, незначительный. С таким отношением грабители чувствуют себя безнаказанными, говорят милиционеры. Григорий Сусарин, сотрудник пресс-службы УВД Магнитогорска, сообщает: «Сотрудниками уголовного розыска был задержан молодой человек 1989 года рождения. На данный момент ему инкриминируется более десяти краж – это те, где мы имеем улики и доказательства. Совершал он кражи еще с прошлого года. Сейчас выясняется, сколько их на самом деле».

По словам оперативников, самые любимые места так называемой работы автомобильных воров – это проходные Магнитогорского металлургического комбината и торговые центры. Водители оставляют своих железных коней, надеясь, что в многолюдном месте похитители побоятся грабить в открытую. Самые распространенные модели машин, из которых преступники крадут чаще всего, – производства отечественного автопрома. Милиционеры объясняют это просто: владельцы российских автомобилей обычно не утруждают себя установкой охранной сигнализации.

Многие магнитогорцы о таких случаях знают не понаслышке. Андрей Шаталов, автолюбитель, рассказывает: «У меня возле РЭПа магнитолу своровали, пока я машину оформлял. Правда, оставили бумажку с советом страховать свои машины от воровства».

По словам стражей порядка,

WWW.ZHITOMIR.INFO

защитить свой автомобиль может установка сигнализации и парковка на охраняемой стоянке. Это тот вариант, когда скупой платит дважды.

СУД И ДЕЛО

Вбивали гвозди в голову

ПО ТРЕБОВАНИЮ прокурора областной суд вынес обвинительный приговор в отношении жителей города Еманжелинска.

Как сообщает управление Генеральной прокуратуры РФ в УрФО, ими оказались ранее судимая Галина Пичугина, ее сын Владимир Юшков и Елена Мальцева. В августе 2007 года, поссорившись во время пьянки, еманжелинцы напали на своего 55-летнего собутыльника Романа Султанова. Злодеи избивали его руками, ногами, кирпичом и камнем. Озверев, каждый из соучастников забил по гвоздю в голову потерпевшего. После этого тело убитого подожгли.

Суд приговорил Пичугину к 13 годам лишения свободы, а Мальцеву и Юшкова – к 12.

Взят с поличным

В ЧЕЛЯБИНСКОЙ ОБЛАСТИ сотрудник южноуральского госнаркоконтроля задержан за вымогательство.

Как было установлено, офицер наркоконтроля потребовал у матери арестованного 500 тысяч рублей за передачу ее сыну лекарств. Причем он предложил ей самостоятельно открыть счет в банке, перечислить на него указанную денежную сумму, а затем сообщить ему электронный код доступа. Сейчас сотрудник арестован по требованию прокурора. Ему предъявлено обвинение по части 4 статьи 290 УК РФ, санкция которой предусматривает наказание в виде 12 лет лишения свободы со штрафом в сумме до миллиона рублей. За соблюдением законности в ходе расследования этого уголовного дела следит прокуратура Челябинской области под контролем управления Генпрокуратуры РФ в УрФО.

Изнасиловал по-соседски

В ПОСЕЛКЕ Зингейский Кизильского района 34-летний местный житель изнасиловал соседку.

Как сообщили в следственном комитете при прокуратуре области, 10 августа жительница поселка обратилась к мужчине с просьбой помочь уложить сено на территории ее личного подсобного хозяйства. В ответ, применяя физическое насилие, мужчина затащил жертву в спальную комнату, где, угрожая ножом, подавил сопротивление. Насильнику предъявлено обвинение в совершении преступления, он взят под стражу.

Трагедия в бассейне

В ЧЕЛЯБИНСКЕ осужден педагог, из-за халатности которого погиб ученик.

Как сообщили в пресс-службе прокуратуры области, трагедия произошла 13 июня 2008 года. Социальный педагог Украинская организовала для 22 воспитанников лагеря и учеников школы № 16 Ленинского района Челябинска экскурсию в бассейн «Акватория». Приказом директора она была назначена ответственной. Социальный педагог не проверила готовность детей к купанию, не проследила за их входом в воду. Когда ученики были в бассейне, она находилась в раздевалке. В результате утонул восьмилетний мальчик. Однако в суде Украинская свою вину так и не признала и отказывалась от дачи показаний на основании статьи 51 Конституции РФ. Районный суд признал ее виновной в халатности, повлекшей по неосторожности смерть человека. Женщину приговорили к двум годам лишения свободы условно.

ПРОДАМ

*1-к., 12 участок. Т. 8-351-901-71-82.
*1/2 дома, ул. Железняка, 6 (п. Димитрова): кухня, 2 к., с/у. Т. 8-902-896-04-08.
*Двухкомнатную, Галиуллина, 18/3, раздельную, 1600 т. р. Т. 8-902-610-85-64.
*Однокомнатную, Чкалова, 4, 1100 т. р. Торг. Т. 8-902-610-85-64.
*Дом за Казачей переправой, 2 этажа. Площадь 120 м². Цена 4300 т. р. Возможен обмен: квартира + доплата. Т. 8-904-974-25-73.
*ООО. Т. 8-902-864-10-20.
*«КамАЗ» бортовой. Т.: 23-37-79, 8-3519-01-77-24.
*Жесть черную. Т.: 23-37-79, 8-3519-01-77-24.
*Кирпич, цемент. Т. 46-06-87.
*Межкомнатные двери из Санкт-Петербурга по оптовым ценам. Ул. Магнитная, 4. Т.: 48-33-71.
*Межкомнатные двери с небольшим браком. Низкие цены! Т. 48-33-71.
*Песок, щебень, крошка. Т.: 28-08-33, 48-83-59, 8-906-898-02-11.
*Гараж, стоянка «Северная», остановка «Химчистка», 3х6, погреб. Обращаться по т. 8-904-814-66-55.
* «ВАЗ-21053», 1998 года выпуска. Цена договорная. Т.: 28-56-15, 28-10-92.
*Цемент. Т. 8-922-637-90-58.
*Цемент, песок, щебень «мешками», «ГАЗелями», «КамАЗами». Т.: 8-904-974-40-94, 45-09-21.
*Пиломатериалы от производителя: доска обрезная, необрезная. Реальные цены. Т. 8-909-094-68-05.
*Дом. Т. 8-912-806-88-00.
*3-комн. квартиру в Карагайке – 1300000 р. Ремонт, мебель, перепланировка или поменяю на однокомнатную в Магнитогорске. Т.: 8-3519-066-204, 20-94-01.
*Полдома ЛБ. Поменяю. Т. 8-902-894-55-47.
*«ВАЗ – 2110», 2003 г. в.Т.: 8-963-094-12-58, 8-912-804-27-23.
*Строительный вагончик. Т. 28-06-96.
*Сад «Горняк». Т. 30-23-09.
*Сад «Металлургов-2». Плодоносящий, без посредников. Т. 8-912-475-26-71.

КУПЛЮ

*Комнату, «малосемейку». Т. 37-35-67.
*1-комнатную квартиру. Т. 37-35-67.
*2-комнатную квартиру. Т. 37-35-67.
*Стиральные машинки, холодильники, бытовой лом. Т. 8-906-850-84-52.
*Строительную будку или вагончик. Т. 46-07-13.
*Путевку на Банное. Т.46-05-99.
*Сотовые новые и б/у телефоны. Т. 8-90-90-96-03-89.
*Неисправный импортный телевизор. Т. 31-61-98.
*Квартиру. Дом. Земельный участок. Т. 8-912-806-88-00.
*Квартиру. Т. 305-333.

СДАМ

*Посуточно, люкс. Т. 8-961-579-93-63.
*Часы, ночь. Т. 29-44-71.
*Благоустроенную квартиру на Банном. Т. 8-904-948-0007.
*Часы, сутки. Т. 8-919-330-76-23.
*Часы, ночь. Т. 8-909-747-79-97.
*Часы, сутки. Т. 8-904-975-05-18.
*Посуточно 1-комнтаную квартиру. Т. 8-963-093-84-25.
*Посуточно. Люкс. Т.: 8-912-805-10-44, 45-10-44.
*Посуточно. Люкс. Т. 8-951-430-94-98.
*Квартиру. Т. 21-24-85.
*Комнату. Т. 8-912-805-02-88.
*Сутки. Часы. Т.8-908-588-14-28.
*Часы. Сутки. Т. 8-3519-05-22-50.
*Посуточно. Недорого. Т. 8-902-890-97-81.
*Посуточно. Т. 8-904-974-97-08.
*Посуточно. Т. 8-902-894-56-05.
*Посуточно. Т. 8-908-572-08-00.
*Часы. Т. 8-906-871-65-77.
*Часы. Т. 8-906-854-77-20.
*Часы. Т. 8-963-096-77-10.
*Часы. Ночь. Т.8-909-097-97-71.
*Ночь. Сутки. Часы. Т.: 45-03-22, 8-908-810-53-86.
*А. И «Аренда». Т.: 22-60-01, 8-908-585-40-05.
*Аренда жилья. Т.: 346-346,8-912-805-16-34.
*Жилье. Т. 45-91-92.
*2-к. квартиры, посуточно, телефон, «Люкс». Т. 30-26-03.
*Однокомнатную – 5600 р. Т. 8-908-051-10-85.
*Двухкомнатную – 6800 р. Т. 8-908-051-10-89.
*Комнату. Т. 8-908-051-10-94.
*В аренду помещение 53 кв. м в Ленинском р-не, под магазин или офис, Ленина, 33, Т.: 8-3519-06-62-04, 20-94-01.
* «Банное озеро». Сутки – 500 р. Т.8-963-095-88-94.

СНИМУ

*Комнату. Квартиру. Т. 21-91-57.
*Жилье. Т. 22-60-01.
*Жилье. Т. 8-912-805-91-92.
*Семья. Квартиру. Т. 43-01-75.
*Квартиру. Т. 45-06-84.
*Комнату. Т. 43-00-48.
*Квартиру. Т. 44-73-00.
*Комнату. Т. 45-16-34.
*Жилье. Т. 35-24-80.
*Однокомнатную. Семья. Т. 46-27-66.
*Квартиру. Т.: 8-912-402-22-25, 8-909-069-82-11.
*Однокомнатную, двухкомнатную. Т. 8-952-519-16-60.
*Комнату. Т. 8-908-051-12-03.

УСЛУГИ

*Металлические балконные рамы (уплотнитель бесплатно). Теплицы. Двери. Пластиковые окна. Отделка деревом. Опыт. Качество. Гарантия. Скидка до 15 %. Беспроцентный кредит до 5 месяцев. Т.: 21-21-55, 20-85-07, 30-18-18.
*Металлические балконные рамы (уплотнитель бесплатно). Теплицы. Двери. Пластиковые окна. Отделка деревом. Опыт. Качество. Гарантия. Скидка до 15 %. Беспроцентный кредит до 5 месяцев. Т.: 22-54-65, 35-84-88, 30-94-08.
*Металлические двери. Все виды отделки. Качественно. Т. 31-10-30.
*Металлические двери, балконные рамы. Т. 29-63-15.
*Металлические балконные рамы, двери. Т. 20-72-14.
*Установка замков. Т. 29-63-15.
*Металлические балконные рамы. Теплицы. Двери. Решетки. Отделка пластиком, деревом, сайдингом. Качество, гарантия, скидки, кредит. Т.: 400-900, 8-912-806-05-12, 28-05-19.
*Металлические балконные рамы, лоджии с остеклением. Двери тамбурные, подъездные металлические с отделкой любой сложности. Теплицы, ворота, решетки. Цена, качество, гарантия. Т.: 29-69-17, 22-20-37.
*Установка замков. Гарантия. Т. 30-40-83.
*Отделка балконов деревом, пластиком. Т. 29-02-69 (мастер).
*Наружная и внутренняя отделка балконов пластиком, евровагонкой. Т. 31-10-30.
*Отделка балконов евровагонкой. Быстро и качественно. Т.: 8-904-973-51-64, 8-950-748-20-56.
*Отделка балконов и помещений евровагонкой. Гарантия, качество, низкие цены. Т. 41-44-35.
*Ремонт крыш бикростом, гаражи и т. п. Т. 8-909-749-2410.
*Мягкая кровля. Сварочные работы. Т.: 41-30-94, 8-902-899-6891.
*Ремонт крыш бикростом. Т.: 31-90-80, 8-951-455-68-76, 35-90-86.
*Сварочные работы (мелкосрочные). Т.: 29-63-39, 8-902-606-2768.
*Сантехработы. Договор. Рассрочка. Т. 430-545.
*Сантехника, замена водопровода, канализации, отопления, водомеры (сады), пластик. Качественно, недорого. Т. 45-45-23.
*Строительство домов от 12000 рублей/кв. м. Отделочные работы. Рассрочка. Качество. Гарантия. Лицензия. Т.: 21-01-24, 8-961-578-21-76.
*Ламинат. Гипсокартон. Панели. Качественно. Т. 8-902-865-99-37.
*Комплексный ремонт. Т. 45-12-31.
*Евроремонт. Т. 45-18-93.
*Кафель. Обои. Потолки и т. д. Т. 8-908-066-06-89.
*Потолки, обои. Т. 23-40-50.
*Стяжка, полы, панели. Т. 23-42-92.
*Натяжные потолки, европейское качество, гарантии. Т. 45-20-33.
*Комплексный ремонт помещений от косметики до люкса. Т.: 27-83-75, 8-904-813-28-19.
*Электропроводка, монтаж, ремонт. Т.: 28-52-42, 896-309-601-62.
*«Стинол». Ремонт любых холодильников. Гарантия 2 года. Т.: 41-44-35, 29-24-51.
*Ремонт холодильников и «Стинол». Скидки. Гарантия. Т. 43-11-56.
*Ремонт холодильников. Пенсионерам скидки. Т.: 30-17-07, 29-65-05 (д).
*Ремонт холодильников и «Стинол». Пенсионерам скидки. Т. 21-97-22.
*Телеремонт. Гарантия. Ежедневно. Т. 35-84-88.
*Телемастер. Т. 8-906-872-43-96.
*Ремонт телевизоров. Гарантия. Т. 22-54-65.
*Ремонт импортных телевизоров. Т.: 23-39-39, 8-906-899-46-69.
*«РемТехСервис». Ремонт стиральный машин и холодильников. Т.: 31-90-80, 8-951-455-68-76.
*Ремонт стиральных машин. Т. 49-15-03.
*Ремонт стиральных машин, подключение Т. 28-08-77.
*Ремонт микроволновок на дому. Т. 8-912-799-49-38.
*Антенны всеканальные. Установка, разводка. НТВ+, Триколор. Гарантия сохранности. Т.: 41-44-35, 8-908-066-0906.
*Антенны. Установка, разводка. Триколор, Орион, НТВ+. Т. 8-904-805-3130.
*Антенны телевизионные. Установка, разводка. Т.: 41-73-03, 8 (351) 904-0880.
*Телемастер. Ежедневно. Пенсионерам скидки. Гарантия. Т. 28-96-66.
*Всеканальные телеантенны! Спутниковые системы. Т.: 37-04-65, 8-906-850-23-51.
*Телеантенны всеканальные! Установка, разводка, качественно. Т. 22-54-65.
*Установка ТВ-антенн. Разводка НТВ+, электромонтаж. Т.: 8-912-892-24-39, 8-906-853-55-19.
*Компьютерная помощь. Т. 45-86-86.
*Видеосъемка. Т. 8-902-864-2855.
*Фото-, видеосъемка. Т.: 37-78-05, 8-902-6000-577.
*Видеосъемка. Т. 35-88-60.
*Видеофотосъемка профессиональными камерами. Т. 8-909-099-51-44.
*Видео-, фотосъемка. Т.: 233-813, 8-904-812-82-78.
*Супертамада! Т.: 40-56-37.
*Диджей. Т. 8-902-864-2855.
*Тамада. Т.: 48-87-71, 8-919-120-24-28.
*Профессиональные ведущие. Т. 8-902-897-6255.
*Тамада и Ко. Т. 45-08-15.
*Ведущая. Т. 8-908-078-10-52.
*Тамада. Т. 8-919-323-1510.
*Свадьбы, юбилеи. Поющий диджей, тамада. Т. 8-9222-307-208.
*Свадьбы, юбилеи, тамада, диджей. Т. 34-33-16.
*Проведение, музыкальное сопровождение свадеб, юбилеев и др. торжеств. Т. 37-58-69.
*Математика. Т. 8-908-585-59-60.
*Русский язык. Т. 8-908-585-37-14.
*Английский язык. Т. 8-908-585-37-14.
*Физика. Т. 8-952-501-22-97.
*ООО «Мебельная студия «Ника», ул. Жукова, 2. В постоянной продаже кух. Мебель эконом-класса по ценам производителя, навесные шкафы, разделочные и обеденные столы, мойки. С 11.00 до 18.00, без перерыва и выходных. Т. 43-02-79.
*Реставрация мягкой мебели. Т. 21-10-41.
*Нарколог. Запои. Возможны противопоказания. Проконсультируйтесь с врачом. Т.: 49-31-94.
*Обмен старых аппаратов «СКЭНАР», «ДЭНАС», Дэнс-очки на новые. Т.: 30-07-81, 8-912-807-06-92.
*«ГАЗель». Т. 29-10-28.
*«ГАЗель». Т. 8-903-090-8547.
*«ГАЗели». Т. 45-19-20.
*«ГАЗели». Т. 45-21-20.
*«ГАЗель», 4 м. Т. 45-14-72.
*«ГАЗель». Т. 8-912-79-66-805.
*«ГАЗель». Т. 8-961-578-27-80.
*«ГАЗель». Т.: 29-62-22, 8-908-096-5100.
*«ГАЗель» от 300 р. Т. 45-24-51.
*Грузоперевозки, переезды, грузчики. Т.: 45-19-20, 8-908-82-83-123.
*Оперативно, ежедневно, «ГАЗели», «Бычки», длинные, высокие, обычные, грузчики, переезды. Т.: 43-10-90, 8-908-811-0303.
*Грузоперевозки. Тойота, борт 2 т. Т. 8-902-893-1432.
*Грузоперевозки. 1–20 т. Город, Межгород. Грузчики. Т. 37-04-65.
*Грузоперевозки. «Вольво», 50 м³. Т.: 23-37-79, 8-3519-0177-24.
*«КамАЗ», 10 т. Т. 8-919-343-04-08.
*Автопрокат. Т. 8-902-612-7758.
*Настройка компьютерам Интернета. Ремонт сотовых. Т.43-00-26.
*Компьютерная помощь. Т. 8-906-850-51-80.
*Ремонт компьютеров. Т. 8-922-632-49-05.
*Компьютерная помощь. Комплектующие. «Дельтаинформ». Т. 45-30-30.
* «Спутник TV». Антенны, ресиверы. Продажа, монтаж, гарантия. Отличные цены. Пр. К. Маркса,198. Т.: 46-55-05, 8-903-090-17-60.
*ТВ-антенны. Видеодомофоны. Т.: 43-10-15, 8-904-30-27-111.
*ТВ-антенны. Электромонтаж. Т. 8-906-851-19-19.
* «ГАЗель». Недорого. Т. 8-961-577-91-98.
* «ГАЗель». Недорого. Т.: 8-912-406-37-70, 28-07-20.
* «ГАЗель». Грузчики. Т.29-24-80.
* «ГАЗель». Т. 28-16-52.
* «ГАЗель». Т. 46-58-08.
* «ГАЗель». Т.: 42-01-04, 8-961-577-10-04.
* «ГАЗель». Т. 8-919-115-73-00.
* «ГАЗели». Т. 8-912-322-97-86.
* «ГАЗель». Т. 8-902-895-22-40.
* «ГАЗель» за 15 мин. Т. 45-11-61.
* «ГАЗель». Грузчики. Т. 8-903-090-36-00.
* «ГАЗели». Дешево. Т. 8-912-805-29-00.
* «ГАЗели». Т. 8-351-906-75-20.
*Грузоперевозки. Т. 29-10-56.
*Грузоперевозки. Т.: 28-10-76, 8-902-890-55-12.
*Грузоперевозки. Грузчики. Т. 28-07-11.
*Манипулятор. Т.: 29-50-17, 8-951-435-71-96.
*Манипулятор. Т.8-902-600-15-31.
*Услуги экскаватора «ЮМЗ». Т. 8-919-349-46-36.
*Экскаватор погрузчик «Беларусь». Т. 28-06-96.
*Автошкола, ул. Суворова, 138. Т.: 8-902-891-70-42, 46-30-46.
*Автошкола производит набор. Действует акция. Ул. Галиуллина, 17. Т.: 45-20-22, 8-912-805-20-22.
*Автокурсы. Т.: 43-95-55,8-904-976-75-55.
*Установка межкомнатных дверей. Т. 8-904-975-65-58.
*Установка дверей. Т.8-903-090-39-74.
*Печи. Камины. Т. 8-906-872-28-01.
*Отопление. Водопровод. Сварка. Прочистка канализации спецоборудованием. Т. 49-48-75.
*Водомеры. Т. 37-55-35.
*Водопровод. Водомеры. Т. 48-84-16.
*Водопровод. Канализация. Качество. Т. 29-79-05.
*Пластиковый водопровод. Квартиры. Сады. Т. 430-458, 8-952-502-64-52.
*Сады. Водопровод. Т. 29-79-05.
*Сантехработы (газосварка, пластик). Т. 49-30-61.
*Сантехремонт. Т. 31-08-14.
*Сантехника. Ремонт. Замена. Т.: 8-906-853-13-17, 8-908-075-61-79.
*Сантехработы, кафель, панели. Т. 8-951-457-13-78.
*Стиральные машины: ремонт, установка, подключение. Т. 8-912-797-76-01.
*Восстановление ванн наливом. Т.45-11-70.
*Телемастер. Т. 30-27-02.
*Сварка. Т. 8-904-977-08-16.
*Электроработы. Т. 43-04-61.
*Электроработы. Т.8-961-579-27-61.
*Электропроводка. Т. 8-922-71-39-811.
*Электросварка. Т. 8-906-854-15-19.
*Сварочные работы. Т.: 8-902-890-38-96, 42-18-89.
*Металлические балконные рамы (Герметик, бесплатно). Теплицы. Решетки. Ограды. Рассрочка. Скидки. Т.: 21-88-77, 41-40-32, 8-909-098-80-38.
*Изготовим и установим металлические балконные рамы. Любая отделка. Т.: 31-10-30, 8-951-433-47-34.
*Металлические балконные рамы. Изготовка и установка. Т.: 31-90-80, 8-951-455-68-76.
*Металлические балконные рамы. Ворота. Решетки. Ограды. Рассрочка. Т.: 30-40-83, 8-909-095-52-85.
*Все виды строительных, отделочных работ. Т. 8-912-802-92-24.
*Строительные, отделочные работы. «Гибкие» цены. Т. 8-906-898-71-88.
*Строительные и отделочные работы (недорого). Т. 8-951-455-52-69.
*Все виды строительных работ. Т.8-902-892-88-55.
*Любая металлоконструкция. Т. 438-468.
*Соберу, отремонтирую мебель. Т. 49-31-44.
*Отделка балконов деревом. Т. 45-45-13.
*Отделка евровагонкой. Т.8-904-974-77-66.
*Ремонт квартир. Т. 8-912-408-65-04.
*Ремонт холодильников. Т. 35-64-39.
*Ремонт автоматических стиральных машин. Т.: 46-04-16, 8-908-08-60-416.
*Обивка дверей. Т. 43-99-05.
*Теплицы в наличии и на заказ. Парники из поликарбоната. Решетки. Металлоконструкции. Ул. Большевистская, 13. Т. 8-3519-02-18-78.
*Реставрация ванн. Т. 45-16-80.
*Кухни, шкафы-купе. Недорого. Т. 8-906-85-35-700.
*Мебель на заказ. Шкафы-купе, кухни и др. Качественно. Быстро. Т.: 46-21-31, 8-904-814-12-10.
*Мебель! Для ванных комнат, обеденные зоны «полимер» на заказ. Т. 8-951-432-61-49.
*Кафельщик. Т. 22-78-02.
*Тамада. Т. 35-85-52.
*Тамада. Т. 29-24-79.
*Тамада. Т. 34-67-04.
*Тамада. Т. 8-904-974-53-93.
*Тамада. Т. 8-902-611-07-33.
*Тамада, парикмахер на дом. Т. 49-23-74.
*Тамада – отличные праздники! Фото, видео. Т.: 23-53-39, 23-54-31, 8-904-803-50-77.
*Видеосъемка. Т.8-904-818-11-55.
*Видеосъемка. Т. 46-03-99.
*Видеосъемка. Т. 29-77-49.
*Видео, - фотосъемка PRO. Т. 8-912-804-65-00.
*Видеосъемка. Т. 8-904-940-22-19.
*Цифровая фото,- видеосъемка. Т. 23-29-45.
*Фото-, видеосъемка. Т. 8-904-976-06-35.
*Современная свадьба и юбилей. Т. 46-01-83.
*Диджей. Т. 28-16-13.
*Торжества. Т. 29-53-53.
*Банкетный зал, комплексный обед с доставкой. Т. 29-11-08.
*Жалюзи вертикальные от 280 р. за кв. м. Т. 8-351-906-45-40.
*Деньги. Т. 8-909-095-93-12.
*Деньги!!! Т. 45-17-02.
*Деньги!!! Т. 8-912-805-04-57.
*Деньги, 150 тыс. р. без справок. Т. 8-902-892-99-00.
*Деньги, 150 тыс. р. без справок. Т.8-902-608-57-57.
*Деньги, 150 тыс. р. без справок. Т.8-903-091-47-17.
*Деньги до 30 тыс. р. Быстро! Т. 8-904-973-68-03.
*Заем денег до 30 тыс. р. за 1 день. Т. 8-908-586-22-22.
*Деньги до 1000000 р. Т. 43-01-20.
*Срочно деньги. Т. 8-950-74-74-083.
*Деньги в долг. Т. 8-912-307-60-00.
*Помощь в получении кредита. Т. 45-17-02.
*Помощь в получении кредитов. Т. 8-951-802-06-09.
*Юридическая консультация, оказывает все виды юридических услуг населению. В т. ч. защита в суде, арбитражном. Обращаться: пр. Ленина, 47. Т. 22-09-51.
*Юрист. Помогу получить страховку УТС после ДТП. Т. 8-908-080-99-80.
*ИПК «Юстиниан». Все виды юридических услуг. Т.: 8-908-588-40-10, 8-902-898-23-81.
*Помогу получить страховое возмещение УТС, после ДТП. Т.: 45-06-68, 8-912-805-06-68.
*Окажу содействие в решении вопросов по административным правонарушениям. Т.: 45-06-68, 8-912-805-06-68.
*Армстронг. Панели. Гипсокартон. Т. 43-16-40.
*Гипсокартон, панель, ламинат, арки, двери. Т. 8-904-973-87-71.
*Ламинат, панели. Т.: 8-904-976-81-05, 31-90-80.
*Настил. Ламинат. Т. 8-906-852-46-61.
*Слом. Т. 8-906-899-42-00.
*Слом. Гипсокартон. Т.8-912-805-09-08.
*Откосы. Т. 8-904-974-77-66.
*Асфальтирование. Строительные, отделочные работы любой сложности. Качественно. Т. 8-922-711-62-64.
*Отделка коттеджей п. Нежный. Т. 8-904-975-79-38.
*Отделка лоджий, ванн, туалетов – пластиком. Пенсионерам скидка. Т. 8-902-899-44-77.
*Шпаклевка. Покраска. Обои. Т. 8-950-739-86-28.
*Обои. Дешево. Т. 34-42-37.
*Обои. Потолочная плитка. Дешево. Т. 28-57-29.
*Лечение запоя на дому. Возможны противопоказания, проконсультируйтесь со специалистом. Т. 8-912-895-67-87.
*Знакомим! Т.: 450-454. 8-919-352-86-36.
*Пропишу. Т. 8-951-807-67-90.
*Молодые, красивые домработницы. Т.: 45-03-22, 8-912-805-03-22.

ТРЕБУЮТСЯ

*ЗАО «Русская металлургическая компания» приглашает на работу слесарей-ремонтников, монтажников оборудования КХП, электрогазосварщиков, токарей, электромонтеров по ремонту и обслуживанию электрооборудования, электромонтеров диспетчерского оборудования и телеавтоматики, огнеупорщиков, каменщиков, плотников, монтажников оборудования, инженера-конструктора. Обращаться в отдел кадров. Т.: 24-06-41, 24-01-80.
*Кирпичному заводу: главный механик, начальник смены, водитель самосвала, электромонтер, слесарь-ремонтник, электрогазосварщик. Т.: 24-06-43, 24-70-48.
*Организации: руководитель дополнительного офиса и бухгалтер-материалист. Пр. Ленина, 27. Т. 232-000.
*ЗЖБИ ЗАО «Стройкомплекс»: мастер технологического участка (образование СТ, ПГС), мастер-механик, распределитель работ (со знанием ж/б изделий), формовщик ж/б изделий, электрогазосварщик, сварщик контактной сварки (арматурщик), водитель, машинист башенного крана, подсобный рабочий. Возможен прием пенсионеров по следующим специальностям: контролер, лаборант (с образованием СТ, ПГС или со стажем работы в строительной организации), электромонтер, слесарь-ремонтник, токарь. Обращаться: остановка «Среднеуральская», т. 256-817.
*МОУ «Начальная общеобразовательная школа № 1»: учитель физкультуры, воспитатели ГПД, воспитатели, младшие воспитатели, мед. работник. Обращаться: К. Маркса, 63/3. Т.: 37-24-90, 27-84-90.
*Домработница в п. Хуторки. Работа: по будням с 7.30 до 15.30. Требования: умение качественно убираться и гладить. Умение вкусно готовить приветствуется. Звонить 8-351904-2552, после 17.00.
*Страховая компания «Энергогарант» проводит набор страховых специалистов: обучение, трудоустройство гарантируем. Пр. Ленина, 27. Т. 232-000.
*Химик-лаборант на производство. З/п от 10 т. руб. Т. 29-41-68.
*Сторож на л/б пенсионного возраста (можно женщину). Т.: 21-21-55, 8-3519-01-57-79.
*Автослесарь. Т. 31-40-88.
*Охранники (ученики охранника), мужчины. Т. 34-59-11.
*Фасовщицы на производство. Т. 46-09-25.
*Грузчики на производство. З/п 15000 руб. Т. 29-41-68.
*Мастер по маникюру, массажист. Т. 8-919-116-23-67.
*ООО «МАГУС» на постоянную работу: водители, уборщики, слесари, электромонтеры, электрогазосварщики, трактористы. Полный соц. пакет. Т.: 24-88-53, 25-00-88.
*ЗАО «Металлургспецстройремонт» примет на работу: монтажников, электрогазосварщиков, плотников-верхолазов, машиниста железнодорожного крана, водителя кат. «В», «С», «Е», водителя погрузчика, машиниста экскаватора, машиниста автокрана, слесаря-профилактера по кранам, стропальщика, станочника-распиловщика, сортировщика материалов и изделий из древесины, слесаря-сантехника, столяра, электромонтера, грузчика. Обращаться по т. 24-93-82.
*МП Трест «Электротранспорт»: водитель трамвая (з/п 13 тыс. руб.), кондуктор-контролер, слесарь-электрик по ремонту электрооборудования, электрогазосварщик, шлифовщик, строгальщик, электромонтер по ремонту и обслуживанию электрооборудования, прессовщик, водитель автомобиля, тракторист, электромонтер контактной сети и по ремонту воздушных линий, слесарь по ремонту подвижного состава, монтер пути, слесарь-ремонтник, слесарь АВР, мойщик-уборщик подвижного состава, электромонтер связи. Ул. Советская, 162/2, каб. 320. Т.: 28-34-21, 35-56-81.
*Вахта в Магнитогорске: электрогазосварщик, элетромонтер, токарь, слесарь-ремонтник, стропальщик, волочильщик, прессовщик, травильщик, гальваник и др. Г. Магнитогорск, ул. Гагарина, 35, оф. 113. Т. 8(3519) 28-14-93.
*МП «Лифт»: элетромеханики по лифтам (лифтеры) – женщины, электромеханики по лифтам (ремонт), электромонтеры диспетчерского оборудования и телеавтоматики (для обслуживания электронных лифтов), электронщики. Заработная плата в зависимости от квалификации. Обучение на рабочем месте, соц. пакет. Возможен прием пенсионеров. Обращаться: пр. Ленина, 162/1, т.: 40-90-15, 35-68-54.
*Станочник широкого профиля, сверловщик, токарь, зам. начальника производства по договорам и заказам, инженер-конструктор (эл. привод), каменщик, строитель, чистильщик металла, плотник, фрезеровщик, слесарь по сборке металлоконструкций. Обращаться по тел. 48-82-01.
*ООО «ЖРЭУ № 5» города Магнитогорска: дворники, уборщики служебных помещений (лестничных клеток), плотники, кровельщики, штукатуры, маляры, электромонтеры по ремонту и обслуживанию электрооборудования, трактористы, машинисты АГП, водители автомобиля. Обращаться по адресу: пр. Ленина, 57. Т.: 288-233, 288-235.
*Магнитогорскому почтамту на постоянную работу: почтальоны, водители категорий «В», «С», почтальоны для доставки газеты «Магнитогорский металл» (по договору), инженер-программист, электромеханик, сантехник, почтальон по сопровождению (мужчина), операторы связи (с обучением). Справки по телефону 23-57-49 или по адресу: пр. Ленина, 32 (отдел кадров).
*Технолог (машиностроение), инженер-механик, мастер, токарь-расточник, з/плата от 20 т. р., сверловщик с обучением, контролер, слесарь по сборке металлоконструкций, кузнец, слесарь-ремонтник, уборщица. Т.: 24-35-86.
*Мастер на изготовление ключей. Обучение. Т. 8-902-892-40-63.
*В пиццерию «Мика-Фут»: бармены, повара. Обращаться по т.: 34-64-66, 8-912-805-05-07.
*На постоянную работу автомойщики, з/п. достойная. Т. 8-951-458-98-04.
*Продавец в молочный отдел. Т.: 34-64-66, 8-912-805-05-07.
*Надомная работа для жителей города и иногородних. З/п до 4000 р. в неделю. Т. 42-13-47.
*Сторожа на автостоянку. Т. 21-05-95.
*Сварщик-установщик. Т.: 346-340, 29-14-78, 8-3519-04-66-06.
*Вахта. Т.: 8-919-400-01-04, 8-3519-37-35-40.
*Вахта по Уралу. Сварщики, токари, фрезеровщики, волочильщики. З/п от 20 тыс. р. Жилье – бесплатно. Т. 8-908-09-22-517.
*Стропальщики, машинист козлового крана, слесарь по ремонту кранов. Т. 24-51-65.
*Водитель категории «Е» без вредных привычек. Т.: 8-906-854-26-72, 8-902-610-66-31.
*Охранники 30–60 лет. Ул. Шишки, 23. Т. 23-27-64.
*Сторожа. Т. 8-903-091-99-74.
*Сторож на автостоянку. Т. 8-906-371-30-13.
*Плотники. Возможно обучение. Т. 8-906-852-46-61.
*Продавец, швея. Т. 8-908-586-89-29.
*Слесари, электрогазосварщики. Т. 30-90-70.
*Монтажники, сварщики, разнорабочие. Т. 49-28-23.
*Приемщик металлолома. Пенсионер 50–60 лет. Непьющий. Т. 8-902-616-60-06.
*Продавец в магазин автозапчастей для иномарок. Молодые люди и девушки до 30 лет. З/п. до 15 тыс. р.
Условия по адресу м.-н. «Формула», ул. Шишка, 11. Т. 49-43-98.
*В Российскую компанию консультанты. Совмещение, обучение. Т. 8-904-932-01-91.
*Организации разнорабочие. З/п от 10 до 15 тыс. р. Т.: 8-922-698-53-52, 8-908-087-05-50.
*Электрогазосварщики, слесаря, ремонтники. Т. 23-32-72.
*Грузчики. Т. 8-952-504-73-76.
*Водители категории «С». Т. 8-912-805-14-15 до 18.00.
*Рекламному агентству – менеджеры, 20 % от сделки. Т.: 45-45-07, 45-45-77.

ПРОШУ ВЕРНУТЬ

*Документы на имя Лиходедова Ю. А., за вознаграждение. Т.: 8-904-810-73-45, 7-908-073-25-82.
*Утерянные документы Беляевой С. С., за вознаграждение. Т. 41-55-10.

РАЗНОЕ

*Юристы, защита прав потребителей. Т. 8-904-974-64-79.
*Аппараты ДЭНС-терапии. Обмен аппаратов «СКЭНАР» и «ДЭНАС». Информация, консультация, обучение. О наличии противопоказаний проконсультируйтесь со специалистом. Врач. Т.: 8-902-616-26-22, 41-95-68, 8-919-328-53-15.
*Аппараты для профилактики и лечения. ДиаДЭНС-Т, ДТ, ПКМ, Кардио. С последующим обучением и консультациями. Магазины медтехники «Интермед». Ул. Октябрьская, 19, пр. К. Маркса, 88, пр. К. Маркса, 115, ул. Труда, 5. Т.: 23-48-39, 37-70-81, 49-20-53, 42-01-22, 30-07-81. Аптеки «Гезель». Т.: 40-39-51, 40-11-11. (Возможны противопоказания, проконсультируйтесь с врачом).
*Работа. Т. 8-912-310-67-55.
*Avon – скидка 30 %. Т. 8-902-604-40-02.
*Изделия из натурального камня, работа уральских мастеров – достойный подарок для гостей нашего города и визитная карточка за его пределами. Отдел ТЦ «Зори Урала».

Выставка в «Зеленом острове» демонстрирует удивительные возможности растительного творчества

ЦВЕТОЧНАЯ СКАЗКА

САМОЕ УДИВИТЕЛЬНОЕ: при первом взгляде на цветочные ряды не отличишь наше уральское от привозного, выставленного в соседнем павильоне садового центра «Зеленый остров», где три дня назад открыта выставка уральских цветов – те и другие одинаково пышны, изысканны и живописны.

Присмотришься – подметишь «жанровую» особенность: на любительском фланге выставлены преимущественно гладиолусы и розы – нынче в Магнитке их пора.

Десант «ММ» попал в это цветочное буйство в первые часы после открытия. Тогда рядом с букетами магнитогорских садоводов стояли несколько десятков ваз для тех, кто еще вольется в ряды участников – в этом коротком празднике все было еще впереди. В том числе показ свадебных платьев. Платьев, выполненных из цветов.

Два подвенечных наряда выставлены в день открытия выставки. Соавтор одного из них, Ольга Ахметшина из студии флористики «Катерина», называет его репетицией перед свадебной лихорадкой третьего выставочного дня и – перед участием в столичной выставке, намеченной на осень во Всероссийском выставочном центре. Участие в ней магнитогорских специалистов уже запланировано: организатор выставки – садовый центр «Зеленый остров» – готовит эскиз с «уральским акцентом» – на основе традиционного костюма уральской казачки.

Ольга Ахметшина раскрывает секреты изготовления подвенечного наряда «Клубника со сливками», выполненного в красно-белой гамме. Раскрывает, но возможно ли научиться этому на слух? Корсет из сотен лепестков гладиолуса, цветочный браслет вместо букета невесты, ожерелье из крошечных звездочек орнитогаллумов в тон нитке жемчуга на шее, а все вместе – почти женщина с характером и жаждой любви. Сама Ольга Ахметшина вышла замуж несколько лет назад: в ее жизни есть муж Дамир и сын Рома, а подвенечного платья не было. Тогда казалось: неважно это – свадебная суета и наряды, а теперь жаль, что пропустила такой подарок судьбы, упростила обряд. Зато здорово, что можно в профессии вновь и вновь вернуться к платью невесты, да еще в цветочном обрамлении. Ольга пообещала, что когда придет время выдать замуж вторую мастерицу, вместе с ней мудрившую над нарядом Ольгу Хрущеву, она сама настоит на обязательном соблюдении традиции.

Свадебные мотивы и цветы садоводов-любителей – еще не весь арсенал выставки. Правофланговыми здесь растительные композиции: «Первая палатка» из белых соцветий, ваза из капустных листьев, «Цветы на десерт» в тыквенной чаше, невероятные бабочки из лепестков и еще много диковинок, исполненных руками флористов из сети цветочных магазинов «Белая лилия».

– Какая красота! – на каждом шагу ахает пенсионерка Нагима Файзрахмановна.

И в этом особенное воздействие красочного зрелища: оно заставляет отбросить обычную городскую сдержанность, приятно побередить душу.

Директор садового центра Андрей Запускалов на это и рассчитывал: цветы есть в каждом саду, но часто ли позовешь друзей и соседей полюбоваться на недолговечную красоту? Хорошо бы через год организовать такую выставку в городском масштабе, рассуждает Андрей Николаевич. И объединить в ней вокруг цветочного царства показы мод и музыку, вернисажи и мастер-классы.

Выставка в «Зеленом острове» демонстрирует возможности такого цветочного фестиваля. На стенах над растительным буйством – живописные натюрморты Альбины Портновой, тоже с цветочными композициями. На телеэкране – рисунки учащихся детской художественной школы. А в расписании всех трех выставочных дней один за другим следуют семинары и мастер-классы. В числе специалистов, которые их проводят, – тэвэинщик Александр Сидельников. Он здесь сразу в нескольких качествах: как представитель одного из организаторов выставки – телекомпании «ТВ-ИН», ведущий ее же популярной программы «Зеленый остров», оператор, консультант и – участник. Не мог же самый известный в городе мичуринец пропустить такой случай представить собственные экспонаты. В любительских рядах вы встретите его букет из веток малины сорта «Золотой бубен», на которых качаются ягоды величиной со сливу.

Десант «ММ» застал на цветочном вернисаже забавную сценку. Четырехлетний Никита Баранов в восторге бегал от композиции к композиции и восхищенно, на восклицательных знаках, делился с мамой:

– Посмотри, как красиво! Она крутится! Это букашки! Это дерево! Это часы!

Взрослые улыбались, а Андрей Запускалов вспомнил, что хотя давно думал об организации выставки, особенно крепко идея засела в голове, когда он читал европейскую сказку трехлетнему сыну. По содержанию, женщина участвовала в цветочной выставке. Подумалось тогда: если выставка стала частью сказки, значит, это событие привычно вошло в повседневность. И разве Магнитка не заслуживает такого праздника?

Те, кто не успели стать участником в качестве творца цветочной красоты, стали им в качестве покупателя, а значит, спонсора детского дома № 3: по условиям выставки, все пышноцветье распродано по очень низкой цене, вырученные средства поступят на счет детдома.

АЛЛА КАНЬШИНА.

ФОТО ДМИТРИЯ РУХМАЛЕВА

ТЕСТ

Сохраняем спокойствие?

НЕКОТОРЫЕ настолько раздражительны, что готовы взорваться из-за любой мелочи, а других, кажется, ничто не способно вывести из себя. К какому типу относитесь вы, поможет определить тест.

1. Если в очереди кто-то нагло лезет вперед вас, вы, скорее всего:
пропустите его – 0;
станете громко возмущаться – 1.
2. Раздражают ли вас люди, кашляющие в общественном транспорте?
да – 1; нет – 0.
3. Если ваш собеседник заикается, возникает ли у вас желание договорить фразу за него?
да – 1; нет – 0.
4. К странностям пожилых людей вы относитесь:
снисходительно – 0;
с неприязнью – 1.
5. Осознание того, что ваш мужчина не идеален:
вызывает у вас желание его изменить – 1;
не особо вас беспокоит – 0.
6. Место, укушенное комаром, вы обычно:
расчесываете до крови – 1;
смазываете одеколоном – 0.
7. Легко ли вывести вас из себя?
да – 1; нет – 0.
8. Существуют ли люди, которых вы на дух не переносите?
да – 1; нет – 0.
9. Если ваш собеседник критикует что-либо совершенно необоснованно, вы:
способны закрыть на это глаза – 0;
сразу ввязываетесь в спор – 1.
10. Люди, которые врываются в вагон метро, не дожидаясь, пока пассажиры выйдут из него:
вызывают у вас сильную неприязнь – 1;
не вызывают резких негативных эмоций – 0.

ПОДСЧЕТ БАЛЛОВ

Менее 4 баллов. Вы человек очень спокойный и уравновешенный. Вашей нервной системе можно только позавидовать.

От 4 до 7 баллов. Вы довольно добродушны, хотя иногда вам все же свойственна нетерпимость к недостаткам и ошибкам окружающих.

8 баллов и более. Вы легко распаляетесь, многое вызывает у вас раздражение. Следует постараться спокойнее относиться к окружающим, ведь постоянный стресс отрицательно сказывается на психологическом состоянии.

ОТЛИЧНЫЕ ОКНА
EXPROF KBE VEKA RENAU® THYSSEN POLYMER
5 ЛЕТ УСПЕХА
5 ЛЕТ ГАРАНТИЯ
5 ДНЕЙ ИЗГОТОВЛЕНИЯ
5 ПОДАРКОВ
5 % СКИДКИ
АКЦИЯ
5 подарков
ОФОРМЛЕНИЕ У ВАС ЗА 10 МИН.
Москитная сетка - 400р.
РАССРОЧКА до 5 месяцев
КРЕДИТ
ЖАЛЮЗИ, РОЛЬСТАВНИ
КАЧЕСТВЕННЫЕ ВХОДНЫЕ ДВЕРИ
сертификат соответствия РОСС RU. СЛ57.Н00064
ДВЕРИ - ЛАМИНИРОВАННЫЕ - НАТУРАЛЬНЫЙ ШПОН - МАССИВ СОСНЫ
КУХНИ корпусная мебель на заказ
ШКАФЫ - КУПЕ
МОНТАЖ И ЗАМЕНА ВОДОПРОВОДА
ул. 50 ЛЕТ МАГНИТКИ, 42, т.: 40-46-60, 29-58-40
ул. ОКТЯБРЬСКАЯ, 14, т.: 22-46-47, 29-69-77
ул. СУВОРОВА, 121, т. 29-04-44

Телефон
отдела рекламы «ММ»
35-65-53

Информационное письмо

В 148-м МИКРОРАЙОНЕ ООО «Домострой» начинает строительство многоквартирных жилых домов № 39 улучшенной планировки. Общее количество однокомнатных квартир – 143, двухкомнатных – 117, трехкомнатных – 19. Площадь однокомнатных квартир: 42,22 – 46,13 кв. м; двухкомнатных квартир: 61,61 – 76,64 кв. м, трехкомнатных квартир: 89,89 – 98,91 кв. м.

ООО «Домострой» осуществляет строительство указанного дома за счет собственных средств, а также за счет средств привлеченных им банковских кредитов. Ввод дома в эксплуатацию планируется на IV квартал 2009 года.

Стоимость жилья без учета затрат по обслуживанию кредита определяется исходя из цены 25300 рублей за 1 (один) квадратный метр. Затраты по обслуживанию кредита составляют 15 % годовых от стоимости приобретаемой квартиры.

Общество с ограниченной ответственностью «Домострой» предлагает работникам ОАО «ММК», дочерних предприятий и всех городских предприятий рассмотреть вопрос о возможности приобретения жилья на следующих условиях:

• желающие приобрести жилье заключают договор о приобретении права на заключение договора купли-продажи квартиры, стоимость права приобретения однокомнатной квартиры составляет 60000 рублей, двухкомнатной – 100000 рублей, трехкомнатной – 125000 рублей;

• после заключения договора о приобретении права на заключение договора купли-продажи квартиры ООО «Домострой» обязуется зарезервировать выбранную квартиру;

• сумма, уплаченная по договору о приобретении права на заключение договора купли-продажи, будет зачтена в счет оплаты стоимости квартиры;

• в течение трех месяцев после выхода распоряжения главы города о вводе дома в эксплуатацию с лицом, заключившим договор о приобретении права на заключение договора купли-продажи квартиры, заключается договор купли-продажи квартиры; оплата за квартиру по такому договору производится за счет ипотечного кредита (займа), получаемого в кредитной организации;

• до выхода распоряжения главы города о вводе дома в эксплуатацию между ООО «Домострой» и лицом, заключившим договор о приобретении права на заключение договора купли-продажи квартиры, может быть заключен договор участия в долевом строительстве.

Более подробную информацию можно получить по адресу: г. Магнитогорск, ул. Гагарина, 50 или по телефону 43-81-50.

ПРОИЗВОДСТВЕННАЯ КОМПАНИЯ
ОКНА ЕВРО ЭКСПЕРТ
Профиль KBE (Германия)
Фурнитура AUBI (Германия)
ДОВЕРЬТЕСЬ ПРОФЕССИОНАЛАМ!
KBE 70 мм (5 камер)
Скидка до 25%
Любая форма оплаты
официальный партнёр KBE в Магнитогорске
ул. Ленинградская, 37а, тел. 421-532;
пр. К. Маркса, 164,
м-н «Зори Урала» (правое крыло, 2 этаж)
тел. 451-200, 8-912-805-12-00;
пр. К. Маркса, 192, т.ц. «Стелла»
тел. 295-370

ВСЕГДА ЕСТЬ
К ЧЕМУ СТРЕМИТЬСЯ
Пластиковые окна и двери
VEKA
ТОЛЬКО БЕЗУПРЕЧНЫЙ РЕЗУЛЬТАТ
ЕВРООКНО
Октябрьская, 38, т. 371-882 • Грязнова, 37, т. 201-207
Сов.Армии, 27, т. 422-740
ОКНА, ДВЕРИ, ВИТРАЖИ, ЗАЩИТНЫЕ РОЛЬСТАВНИ
ВЕНТИЛИРУЕМЫЕ ФАСАДЫ, НАТЯЖНЫЕ ПОТОЛКИ
ГАРАЖНЫЕ ВОРОТА, ЦЕЛЬНОСТЕКЛЯННЫЕ КОНСТРУКЦИИ
ИЗГОТОВЛЕНИЕ • МОНТАЖ • ГАРАНТИЯ

KBE greenline Roto
акция одобрена ОЗПП
С ДНЕМ СТРОИТЕЛЯ!
ВЕСЬ АВГУСТ СКИДКИ!
ПОДАРКИ!
пенсионерам дополнительные скидки!
мы даем тепло и уют!
ЕВРОЭТАЛОН
официальный партнер KBE
ПЛАСТИКОВЫЕ ОКНА
АЛЮМИНИЕВЫЕ И ПЛАСТИКОВЫЕ РАЗДВИЖНЫЕ КОНСТРУКЦИИ
ОТ ПРОИЗВОДИТЕЛЯ
ДВЕРИ
«КРАСНОДЕРЕВЩИК»
ул. Октябрьская, 21, т.: 37-66-97, 29-62-02; ул. Калмыкова, 7, т. 41-50-55;
ул. Советская, 174 (м-н «Жемчужина»), т. 45-55-30; пр. К. Маркса, 164, т. 34-30-84.

М
ТЕЛЕ КИНО
НЕДЕЛЯ
М 17
23 августа 2008 года
Программа телевидения
25–31 августа
ПЛЮС РЕКЛАМНОЕ ПРИЛОЖЕНИЕ

ФОТО ЕВГЕНИЯ РУХМАЛЕВА

Валентин ЮДАШКИН, кутюрье, который одевает звезд

↘ стр. 18–19

ЦЕНТР

СМОТРИТЕ НА КАНАЛЕ «ТВ ЦЕНТР»

Грядет новый сезон

В ПЕРВЫЕ ДНИ осени зрителей канала «ТВ Центр» ожидают как громкие и уникальные для российского телевидения премьеры, так и новые линейки уже знакомых программ.

«Антология предательств»

Уникальный для российского телевидения художественно-документальный сериал «Антология предательств» стартует в сентябре. Продюсирует проект – Джаник Файзиев, известный как режиссер «Турецкого гамбита» и как продюсер «Ледникового периода».

Телезрителей ожидают телевизионные реконструкции известных и малоизвестных исторических событий, главные герои которых по разным причинам ступили на путь предательства. Вы увидите Ричарда III и Мессалину, Анну Болейн и Вячеслава Молотова, Иосифа Сталина и Карла Великого… А потрясающая компьютерная графика позволит ведущему актеру Игорю Петренко легко перемещаться из одной эпохи в другую, рассказывая зрителям о том, что толкнуло известных исторических личностей пойти на предательство и как в результате их поступков изменился общий ход истории.

«Управа» с Верой

С 8 сентября по будням в 20.00 стартует уникальный проект – «Управа». Это долгоиграющий сериал о буднях и праздниках районной управы. Главную роль сыграет актриса Вера Сотникова. Уникальность этого проекта в том, что в сериале будут обыгрываться реальные события, с которыми каждый из нас сталкивается в ежедневной городской жизни, где есть место и детективным, и мелодраматическим историям.

Следите за линейкой

В сентябре после полуночи по понедельникам смотрите «Свободный полет», по средам – «Решите за меня» и по четвергам – «Только ночью».

Уже полюбившиеся зрителям «ТВ Центра» ток-шоу – «Сто вопросов взрослому», «Скандальная жизнь с Ольгой Б.», «Дело принципа» и «Ничего личного» – встают в отдельную линейку в 22.00 с понедельника по четверг.

Ток-шоу «Народ хочет знать» с Кирой Прошутинской можно будет смотреть по пятницам, после 23.00.

Сериал «Женщина желает знать» можно будет посмотреть с 8 сентября, в 21.00 с понедельника по четверг на канале «ТВ Центр».

А еще в рамках линейки отечественных сериалов в 21.00 на «ТВ Центре» телезрителей ждут встречи с уже полюбившимися героями «Каменской», «Александровского сада» и других.

МЭР МОСКВЫ СОЖАЛЕЕТ,

Известный кутюрье пригласил журналистов «ММ» на свой юбилей

СНАЧАЛА СЧИТАЛОСЬ, что единственный и неповторимый мэтр моды в Советском Союзе – Слава Зайцев. Наверное, так оно и есть. После распада СССР на подиум взошел еще один дизайнер – молодой Валентин Юдашкин.

Через несколько лет все заговорили о том, что он довольно сильно потеснил Зайцева. Ходили даже разговоры о том, что Юдашкин – единственный кутюрье в России. Конечно, времена изменились, и сегодня только в Магнитогорске есть своя мировая знаменитость от дизайна – Максим Черницов, вещи которого можно приобрести не иначе как в Миланских шоу-румах. Но имя Валентина Юдашкина осталось незыблемым.

Особенно часто его упоминают в 2008-м – юбилейном для Дома моды Валентина Юдашкина. Официальное празднование пройдет в октябре, но в течение всего года модельер балует Москву своими показами, и первым стал День 8 марта – парад звезд, одетых Юдашкиным, в Кремле. Вот что интересно: Валентин Юдашкин отлично чувствует характер артиста, четко улавливает его вкус, и одеждой своей подчеркивает особенности его натуры. Так, Наташа Королева выступила настоящей русалкой – в максимально открытом платье, разумеется, а Кристина Орбакайте – напротив, традиционно вышла на сцену в наряде весьма аскетичного покроя. Но самым запоминающимся стал выход Александра Розенбаума: всегда откровенный, иногда даже жесткий, он произнес:

– Вот мы все любим иностранные слова – «кутюрье», к примеру. А вы задумывались, что оно означает? Оказывается, в переводе это всего-навсего «портной». Так вот что я могу сказать: сегодня у нас кутюрье – в каждом захудалом ателье по три, а хорошего портного днем с огнем не сыщешь. А Валя как раз такой портной – потому что его костюмы не просто красивы – в них удобно ходить, сидеть, а главное – работать.

Другая встреча с модельером у нас произошла на Неделе моды в Москве – он выставлялся на большом подиуме «Гостиного двора». Представлял свою коллекцию «Осень–зима 2008–2009». Толпа народу, куча журналистов, еще больше случайно забредших девиц в поиске неизвестно чего.

На показ Валентина Юдашкина пришли Клара Новикова, которая почему-то очень театрально позировала журналистам, Николай Басков, пообещавший пресс-общение после показа, Владимир Винокур – он вообще отказался беседовать с акулами пера… Оксана Робски, как всегда, произвела мини-фурор: под руку со своим тогда еще нареченным женихом, бывшим футболистом Игорем Шалимовым, она ослепила всех полным отсутствием макияжа на лице и полным же цветовым соответствием юбки и букета живых тюльпанов в руке – цвета ядовитой фуксии. Олег Газманов пришел под руку со своей красавицей-женой и их дочуркой – она сидела на шее у отца и не понимала, почему ее так много фотографируют. Ларису Удовиченко сразу же обступили журналисты и фотографы.

– Я обожаю у Валентина линию прет-а-порте, – сказала актриса. – Он шьет очень демократичную одежду безукоризненного качества. Честно говоря, я пришла, чтобы присмотреть себе что-нибудь для будущей зимы. Мне не по вкусу особая вычурность, но у Валентина простая одежда особенно хороша, красива – своим кроем, подбором тканей, цветовой гаммой… К тому же, она очень приемлема по цене, да еще у каждого клиента Дома моды Валентина Юдашкина есть накопительная дисконтная карта, так что время от времени мы получаем дополнительные приятные бонусы.

Жена модельера Марина с дочерью, студенткой Московского государственного университета (она очень похожа на отца), явно волнуясь перед началом показа, ходят неподалеку. Решили узнать у Марины всего одну вещь – как у женщины: трудно ли жить с гением.

– Нет, – не задумываясь, ответила она. – Потому что все в доме зависит от женщины, и то, будет ли ей трудно с мужем, в том числе. А гений он или нет – не имеет значения, к каждому любимому человеку нужно найти подход. Рецептов этого, разумеется, я не раскрою – у каждого своя история, которую он строит. Когда-то мне приходилось подстраиваться под мужа, его настроение, а когда-то, наоборот, брать все в свои руки и идти напролом в решении какой-либо задачи – все, как у самой обычной женщины.

Показ начинается с выхода на сцену генерального директора культурного фонда «Артес» Александра Достмана: под его юрисдикцией, кроме Недели моды в Москве, находятся практически все популярные проекты телеканала «Россия» – словом, очень важный человек. Несколько

ЧТО ЮДАШКИН НЕ ШЬЕТ КЕПИ

приветственных слов, из которых явствует, что и он является давним клиентом дома моды Валентина Юдашкина, и гаснет свет.

Мы увидели перед собой и Юдашкина, и не Юдашкина – настолько в своей коллекции одежды «Прет-а-порте люкс» он остался верен своим пристрастиям и в то же время изменился до неузнаваемости. Традиционно строгий фасон, столь любимый модельером, он сохранил даже в своих трикотажных вещах, используя для них довольно плотное полотно, держащее форму. Превалирующее сочетание цветов – черно-белое, тоже очень любимое Валентином. И если черный – очень плотный, густой и холодный, то белый – теплый, ближе к сливочному. Дань актуальной тенденции – мышино-серый и серебро, встречающееся и локально, и всплесками на черном фоне. Неожиданное пятно в коллекции – яркое локально-фиолетовое платье-туника – это тоже актуальный цвет сезона.

Облагороженный фиолетовый встречается и в группе вечерних платьев, выполненных из переливающегося трикотажного полотна. Он спрятан в позолоте, которая лиловыми отблесками выплывает из черного. Кстати, забегая вперед, скажу, что именно эта серия платьев очень понравилась экс-мисс Вселенной Оксане Федоровой – она даже призналась журналистам, что хочет купить одно из них.

Меховые шубки в представлении Валентина Юдашкина тоже должны иметь модный укороченный рукав в две трети – для Москвы шаг, хоть и смелый, но приемлемый, а вот для уральских зим этот фасон явно не подойдет. И апогей творений – вечерние наряды, которые так удаются Юдашкину: возлюбленный им корсет, делающий похожей фигуру женщины на песочные часы. Усиленно подчеркнутые талия и грудь – лиф используется настолько низкий, что иногда грудь моделей предательски вылезает из него. Тяжелая драпировка и жесткая юбка, расклешенная книзу – вот он, истинный Валентин Юдашкин. Хотя тут же – не свойственное ему сочетание блестящего атласа и матового бархата, а также балахонистые вечерние наряды и платья-мешки.

Подиум очень длинный – для того чтобы вместить всех желающих посетить показ, организаторам пришлось объединить оба больших павильона и выстроить сложный двухъярусный подиум, на проход которого одной манекенщице требуется минимум четыре минуты – лично засекала. Однако показ прошел на удивление быстро – точнее, наблюдая красоту, мы не заметили, как пролетело время. И вот уже модели стройными рядами заполонили весь подиум – время финального дефиле самого модельера с моделью в главном платье его коллекции.

И Валентин Юдашкин появился – под руку… с Минни-Маусом. Это такая обрусевшая Микки-Маус женского рода: с голливудскими ушками и русским ярко-матрешечьим нарядом – догадайтесь, кем сотворенным! Улыбаясь, Валентин поддерживает ее под руку, та мило машет ручкой всем присутствующим… И только тут стало все понятно – вслед за парочкой на подиум вышла группа молодых людей в джинсах и футболках от Валентина Юдашкина – это специальная его джинсовая серия. Так вот, символом этой коллекции и стала Минни-Маус, фигурка которой красуется на футболках от Юдашкина.

Все хлопают стоя, модельера из первого ряда подиума приветствуют Николай Басков, Владимир Винокур с огромным букетом роз, Юрий Лужков обнял его по-приятельски… Показ удался. В холле встречаем известных людей. Первый – Игорь Крутой.

– Пока у меня нет нарядов от Юдашкина, но уже на следующем своем концерте я выйду на сцену в белом фраке, сшитом Валей для меня, – представляете, как красиво: сяду весь в белом за белый рояль. А в целом могу сказать, что коллекции Валентина – это всегда носибельно, функционально… Но, вы понимаете, я ведь мужчина, так что для меня все женские показы связаны только с одной мыслью: сколько денег нужно будет подготовить, чтобы купить моим женщинам (*жене и двум дочерям* – **Прим. авт.**) понравившиеся им наряды. Но они чертовски хороши, так что – пусть выбирают, пожалуйста.

Николай Басков, будто зная об основном цвете коллекции Юдашкина, пришел весь в черном – этим и хвалился перед прессой, заявив мимоходом, что в данный момент Дом моды Валентина Юдашкина шьет ему сразу несколько костюмов – и повседневных, и концертных. Такое кардинальное обновление гардероба связано и с любовью певца к смене нарядов, и с тем, что в последнее время он просто поправился на несколько килограммов.

Юрий Лужков также выразил свое восхищение творениями модельера – в шутку только выразил сожаление, что Валентин Юдашкин не шьет кепи, а то он бы покупал свои головные уборы исключительно у него. Будто услышав слова столичного градоначальника, у служебного выхода появляется и сам виновник торжества.

– Валентин, скажите, все ли удалось?

– Если вы о показе, то да: все получилось так, как я хотел, и даже лучше – вы видели, сколько именитых гостей ко мне пришли? А если вы говорите о коллекции, то я всегда чем-то недоволен – додумываю, домысливаю, стараюсь найти варианты, что-то предусмотреть, чтобы потом «исправиться» в следующей коллекции… Так что совершенству нет предела.

– Устали?

– Не то слово – неделя бессонных ночей! Но еще больше захлестывает счастье, счастье и еще раз счастье. В юбилейный год нас судьба балует такими подарками, как показы, признание…

– Скажите, а если встретиться с вами для интервью – поговорите с Магнитогорском?

– Да с удовольствием, только сейчас-то о чем говорить? Пока ничего не сделано – полным ходом идет подготовка к юбилейным торжествам в октябре. Вот приезжайте к нам в гости на юбилей – тогда и поговорим.

Слово маэстро – закон. Надеемся, если все получится, в октябре мы действительно станем гостями 20-летнего юбилея Дома моды Валентина Юдашкина. И расскажем вам все о том, что там было.

РИТА ДАВЛЕТШИНА.
Фото ЕВГЕНИЯ РУХМАЛЕВА.
Москва–Магнитогорск.

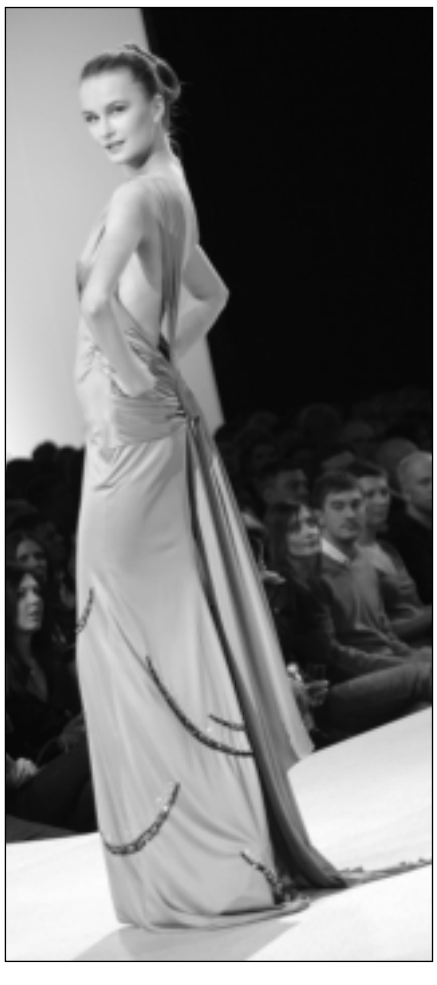

ДАТА

Киноателье Александра Ханжонкова

В СРЕДУ, 27 августа, отечественные кинематографисты отметят День российского кино, которому, между прочим, исполняется сто лет.

Празднования, посвященные знаменательной дате, начались в Москве еще в январе. Показы стартовали со славной истории: зрители увидели первый русский игровой фильм, выпущенный 15 октября 1908 года – «Понизовая вольница». Большинству зрителей фильм Владимира Ромашкова известен под вторым названием – «Стенька Разин». Лента является экранизацией фрагмента одноименной пьесы Василия Гончарова, написанной по мотивам известной песни Дмитрия Садовникова «Из-за острова на стрежень».

И хотя картина идет всего восемь минут, трудно переоценить ее значение в истории отечественного кинематографа. Главную роль исполнил Евгений Петров-Краевский. Съемки проходили в Петербурге, в одном из первых русских киноателье предпринимателя Александра Дранкова.

В том же киноателье в 1908 году был снят фильм «Сцены из боярской жизни». Всего в первый год существования российского кинематографа было создано восемь игровых картин. До 1921 года на частных студиях было снято свыше двух тысяч художественных фильмов. 300 из них хранятся в Госфильмофонде, который в этом году отмечает свое 60-летие.

В августе юбилейные показы во многих городах открываются премьерным документальным фильмом «Честь имею, Ханжонков». Александр Ханжонков (1877 – 1945 г.г) – значимая фигура для российского кинематографа. С его именем связаны многие важные страницы в истории отечественного кино, его рождения и становления. Еще в начале века он на свои средства построил один из лучших в столице кинотеатров – на Триумфальной площади под названием – электротеатр «Пегас». Именно там впервые в Москве демонстрировались первые российские фильмы, в том числе снятые в киноателье самого Ханжонкова. Среди них – игровая лента «Драма в таборе подмосковных цыган».

С начала 1910-х годов компания Ханжонкова становится бесспорным лидером российского кинопроизводства, у него начинают кинокарьеру первые звезды русского кино Александра Гончарова, Андрей Громов, Иван Мозжухин, режиссеры Василий Гончаров, Петр Чардынин и Владислав Старевич. Помимо множества художественных фильмов, компания Ханжонкова занималась также созданием и распространением просветительского кино.

Василина и «папины дочки» сериалами не увлекаются

СУДЬБА ЗА ЧАС

ФИТОЭНДОКРИНОЛОГ медицинского центра «Тет-а-тет» Василина Романова, можно сказать, корпоративный врач редакции «ММ». И выслушает, и совет даст, и порекомендует, какие травки пить.

ФОТО ЕВГЕНИЯ РУХМАЛЕВА

Вот и на этот раз она вела прием прямо в конференц-зале «ММ». А так как это любимое место работы выпускающего редактора Станислава Рухмалева, то Василина Анатольевна невольно вникала и в наши «производственные проблемы». Услышав, что 27 августа – День кино, она согласилась рассказать, какую роль играют фильмы в ее жизни. А мы, в свою очередь, узнали доктора Романову с другой стороны.

– Фильмы – великолепное достижение человечества. Это ведь сложно – показать человеческую жизнь и судьбу за час-полтора, а ведь бывают и короткометражки. От режиссера зависит, сможет ли он взбудоражить чувства, оставить след. Посмотреть хороший фильм – все равно что поговорить с интересным человеком, ты можешь вспоминать об этом и месяц, и дольше. Думаю, сейчас кино особенно актуально – это в двадцатом веке люди зачитывались книгами, теперь времени на чтение становится все меньше. Хотя, конечно, не все книги можно экранизировать. Например, Набокова я предпочитаю не смотреть, а читать, «разжевывать» слова. Он на двух страницах может рассказывать о бабочке. А как это сможет показать режиссер?

– Какие фильмы вам нравятся?

– Вечные. Но это не означает – исторические. История преходяща. Отношения людей – вот что вечно. Поэтому люблю японские фильмы. В них учат не спешить, смаковать жизнь, они показывают нам чувства – глазами, движениями, цветом, одеждой... Думаю, чтобы понять иностранные фильмы, надо знать быт и обычаи стран. В медицинском вузе я считала, что студентам надо рассказывать о расовых особенностях человека, а не учить нас только на примере европеоидов. И теперь убеждена, что нужно узнавать о культуре других народов.

– А новости смотрите?

– Они тоже преходящи – катастрофы, войны, достижения… Поэтому смотрю редко – и не российские, а мировые.

– Какие фильмы любят ваши дети?

– Я – мама четверых детей. Алене будет восемь, Устине шесть, Софии исполнилось два года, а Денису – всего два месяца. Нам нравится кабельный детский канал «Бибигон». Там много познавательных передач – про сотворение мира, природу, космос… Если в моем детстве все это нам объясняли «на пальцах», то у нынешних детей возможностей гораздо больше. А потом, если дети заинтересуются какой-нибудь темой, можно покупать книги и изучать ее подробнее.

Интересно смотреть один и тот же фильм в различных режиссерских версиях. Например, мы видели аж четыре экранизации «Денискиных рассказов» – от черно-белого до современного. Любим старые и современные мультфильмы – дети видят, как меняется мультипликация со временем.

– Как относитесь к сериалам?

– Если смотреть их от и до, не пропуская, то получается, что один час в день живешь чужой жизнью. Особенно это опасно для пожилых. Они не мобильные, не могут сместить точку сборки – пользуясь терминологией Карлоса Кастанеды, то есть не могут изменить точку зрения на знакомый мир. Живя сериалами, они зависят от них. Считают героев членами своей семьи, переживают.

На самом деле сериалы можно смотреть – но набегами. Увидел одну серию – получил «малый урок». Например, мы смотрим сериал «Папины дочки» – потому что у нас три «папины дочки», дружная семья и замечательный папа. Но у нас много забот и хлопот, летом – дача, мы смотрим сериал редко и не зависим от него.

ЕВГЕНИЯ ШЕВЧЕНКО.

«ГЛАВНЫЙ ФАШИСТ СОВЕТСКОГО СОЮЗА»

УТРАТА

В ЛИТВЕ на 78-м году жизни после тяжелой болезни скончался знаменитый литовский, в прошлом – советский актер Альгимантас Масюлис.

Альгимантаса Масюлиса в шутку называли «главным фашистом Советского Союза». Он сам не раз говорил, что всю жизнь мечтал сыграть Дон Кихота. Однако большинство кинорежиссеров неизменно видели в нем либо эсэсовца, либо западного шпиона, в любом случае «не нашего» человека. Считалось, что у него типичная «буржуазная» фактура: лицо аристократа, повадки барина, взгляд интеллектуала.

Кстати, он и дебютировал в кино в роли фашистского офицера в уже забытом сейчас литовском фильме «Игнотас вернулся домой». Но подлинную, всесоюзную славу ему принесла роль фашиста Вилли Шварцкопфа в картине «Щит и меч». Режиссер Владимир Басов тогда предложил ему сыграть немецкого офицера не по пропагандистским шаблонам советского кино, а совсем иначе. Альгису было что вспомнить: война застала его подростком, рядом с его домом в Вильнюсе три года стояла немецкая авторемонтная бригада: каждый вечер солдаты доставали аккордеон, коньяк, приглашали девушек и устраивали танцы. «Немцы не были такими уж дураками, какими их было принято тогда выставлять,– вспоминал он в одном из интервью. – Если солдатам было наплевать на войну, то среди офицеров были настоящие идейные нацисты: образованные люди».

Все злодеи Масюлиса были умны, интеллигентны, хорошо воспитаны и циничны. Дипломированные убийцы и рационалисты, в разных картинах они не были близнецами. В том, как играл их Альгимантас Масюлис, видна хорошая профессиональная школа. Уроженец литовской деревни, Масюлис в 1951 году окончил актерскую студию при знаменитом Паневежисском драматическом театре под руководством легендарного режиссера Юозаса Мильтиниса. Больше четверти века актер играл на сцене этого прославленного театра, с конца 1970-х он был одним из ведущих актеров Каунасской драмы.

Только театральные зрители знают, что диапазон актерских возможностей замечательного актера был гораздо шире того, что предлагал ему кинематограф. Разумеется, на сцене он не был просто специалистом по злодеям. Его манера игры, соединявшая в себе психологическую точность со вкусом к остроте и даже гротеску, открывала ему дорогу к самым сложным ролям мирового и литовского репертуара.

Кинозрителям огромной страны эта часть творческой биографии Альгимантаса Масюлиса, увы, осталась практически неизвестна. Зато прославились фильмы, в которых он играл: «Никто не хотел умирать» Витаутаса Жалакявичюса, «Баллада о доблестном рыцаре Айвенго», «Бархатный сезон», «Вооружен и очень опасен», «Крах инженера Гарина», «Остров сокровищ». «Стрелы Робин Гуда». В последний раз на российском экране он появился в небольшой роли в сериале «Каменская».

Незадолго до смерти Альгимантас Масюлис принял приглашение эстонца Арбо Таммиксара сняться в художественно-документальной картине «Фрицы и блондинки». В фильме три главных героя, три актера, по одному из каждой прибалтийской республики: литовец Масюлис, латыш Улдис Лиелдидж (хотя тому доводилось надевать мундиры вермахта и СС гораздо чаще, чем Масюлису, всесоюзная слава обошла его стороной) и эстонец Тыну Аав. По замыслу автора картины их монологи вместе с кадрами из фильмов о войне должны были показать, как в СССР эволюционировал кинообраз врага. Действие фильма разворачивается в латвийской усадьбе, где проходит слет прибалтийских киноактеров, игравших нацистов в советских фильмах. Из окон свисают стяги: на одном серп и молот, на другом – свастика, на фасаде готическими буквами немецкая надпись на черном фоне: «Привет бойцам идеологического фронта!» Бойцом Альгимантас Масюлис никогда не был, но даже на идеологическом фронте сумел остаться умным и тонким художником.

Понедельник, 25 августа

05.00 «Доброе утро!» Профилактика
13.20 «Детективы»
14.00 «Другие новости»
14.20 «Понять. Простить»
15.00 «Новости» (с с/т)
15.20 «Огонь любви». Т/с
16.10 «Давай поженимся!»
17.00 «Федеральный судья»
18.00 «Вечерние новости» (с с/т)
18.20 «Жди меня»
19.10 «Монтекристо». Т/с
21.00 «Время»
21.30 «Последняя репродукция». Т/с
22.30 «На ночь глядя»
23.20 «Абсолютная власть»
00.10 «Семь поколений рок-н-ролла»
01.00 «Офис»
01.30 «Новая Франция». Х/ф
03.00 «Новости»
03.05 «Новая Франция». Х/ф
04.00 «Звери: ты – мне, я – тебе»

В медицинском центре
«НАСТРОЕНИЕ»
В новом центре – по новым методам!
ГАРАНТИРОВАННОЕ ИЗБАВЛЕНИЕ
от неврозов, навязчивостей, депрессий, нарушений сна, псих. нарушений от алкогольной зависимости, в т. ч. пивной.
ЭФФЕКТИВНОЕ ИЗБАВЛЕНИЕ
Выдаются больничные листы.
Пр. К. Маркса, 115/2, т. 295-400,
ул. Строителей, 26, т. 280-222, 23-93-51.
Прием ведет А. А. Беликов, заслуженный врач РФ.
Выдаются больничные листы.
РЕКЛАМА
Надежно, профессионально, эффективно.
Возможны противопоказания. Проконсультируйтесь.

05.00, **05.40**, **06.40**, **07.40**, **08.35** «Доброе утро, Россия!»
05.07, 07.07 МЕСТНОЕ ВРЕМЯ. «Вести» – Магнитогорск». Утро (М)
05.35, 07.35 МЕСТНОЕ ВРЕМЯ. «Вести» – Магнитогорск». Утро (М)
06.07, **08.05** МЕСТНОЕ ВРЕМЯ. «Вести» – Южный Урал». Утро (Ч)
06.35, **08.30** МЕСТНОЕ ВРЕМЯ. «Вести» – Южный Урал». Утро (Ч)
08.35 «Доброе утро, Россия!»
08.55 «Белый холст». Х/ф
10.45 «Вести. Дежурная часть»
11.00 «Вести»
11.20 МЕСТНОЕ ВРЕМЯ. «Вести» – Южный Урал». (Ч)
11.40 «Ну, погоди!». Мультфильмы
12.20 «Три полуграции». Т/с
14.00 «Вести»
14.20 МЕСТНОЕ ВРЕМЯ. «Вести Уральского округа» (Ч)
14.40 «Три полуграции». Т/с. Продолжение
16.30 «Кулагин и партнеры»
17.00 «Вести»
17.30 МЕСТНОЕ ВРЕМЯ. «Вести» – Южный Урал» (Ч)
17.50 «Вести. Дежурная часть»
18.05 «Женщина без прошлого». Т/с
19.00 «Родные люди». Т/с
20.00 «Вести»
20.30 МЕСТНОЕ ВРЕМЯ. «Вести» – Магнитогорск» (М)
20.50 «Спокойной ночи, малыши!»
21.00 «Колдовская любовь». Т/с
22.00 «Осенний детектив». Т/с
22.55 «Городок»
23.50 «Вести+» (Ч)
00.10 «Честный детектив»
00.40 «Горыныч и Виктория». Т/с
01.45 «Дорожный патруль»
02.00 «Терновый венец». Х/ф
03.20 «Во власти наваждения». Х/ф

06.00 Информационно-развлекательный канал «Настроение»
08.30 «События»
08.45 «Петровка, 38»
08.55 «Бессонная ночь». Художественный фильм
10.45 «ТВ-ИН». «События недели»
11.45 Киностудия «Мосфильм». «Тегеран – 43». Художественный фильм. 1-я и 2-я серии
14.30 «События»
14.55 «Свободный поле т». «Гольдберг-вариации» И.-С.Баха. Часть 1-я
15.25 «Инспектор Морс». Детективный сериал
16.25 «Золото Трои». Телесериал
17.30 «События»
17.50 «Деловая Москва»
18.10 Наташа Королева в программе «Приглашает Борис Ноткин»
18.45 Мультфильм
19.00 «ТВ-ИН». «День» (т/к «Ермак»)
19.40 «ТВ-ИН». «Истории из истории»
20.00 «ТВ-ИН». «Время местное»
20.25 «ТВ-ИН». «Магнитогорское «ВРЕМЕЧКО»
21.00 Элина Быстрицкая и Сергей Бондарчук в фильме «Неоконченная повесть»
23.00 «ТВ-ИН». «Время местное»
23.25 «Момент истины»
00.05 «Ничего личного». Кино без тормозов
01.00 «Петровка, 38»
01.10 «Чисто английское убийство». Телесериал

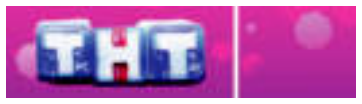

06.00 Т/с «Мое второе «я»
06.55 «Глобальные новости»
07.00 «Доброе утро, город», развлекательная программа
08.00 «Магнитогорск: инструкция по применению», повтор
08.30 «Интуиция»
09.30 Т/с «Счастливы вместе»
10.30 Т/с «Саша+Маша»
11.00 М/с «Шоу Рена и Стимпи»
11.30 М/с «Детки подросли»
12.00 М/с «Приключения Джимми Нейтрона, мальчика-гения»
12.30 М/с «Губка Боб Квадратные Штаны»
13.00 «Тоталли Спайс»
13.30 «Такси»
14.00 «Город». Информационно-развлекательная программа, повтор
14.30 «Дом 2. Live»
15.45 Мюзикл «Чикаго»
18.00 Т/с «Счастливы вместе»
18.30 «Гуманоиды в Королеве»
19.00 «Город». Информационно-развлекательная программа
19.30 «Магнитогорск: инструкция по применению»
20.00 Т/с «Счастливы вместе»
20.30 Т/с «Универ»
21.00 «Дом 2. Город любви»
22.00 Комедия «Такси 4»
23.40 «Дом 2. После заката»
00.15 «Город». Информационно-развлекательная программа, повтор
00.45 «Убойная лига»

06.00 «Сегодня утром»
09.00 «Следствие вели...»
10.00 «Сегодня»
10.20 Д/ф «Наказание. Русская тюрьма вчера и сегодня»
10.55 «Кулинарный поединок»
12.00 «Квартирный вопрос»
13.00 «Сегодня»
13.30 Т/с «Хорошие парни»
15.30 «Чрезвычайное происшествие. Обзор»
16.00 «Сегодня»
16.30 Т/с «Возвращение Мухтара»
18.30 «Чрезвычайное происшествие. Обзор»
19.00 «Сегодня»
19.40 Т/с «Литейный, 4»
20.40 Т/с «Час Волкова»
21.40 Т/с «Закон и порядок»
22.40 «Сегодня»
23.05 Т/с «Проклятый рай»
00.55 «Quattroruote»
01.30 Х/ф «Шестой»
03.10 Т/с «Возвращение Мухтара»
05.10 М/с «Шоу Флинтстоунов»

06.30 «Арифметика-малышка»
07.00 «Домашние сказки»
07.30 Т/с «Моя жена меня приворожила»
08.00 «Судебные страсти»
09.00 «Дела семейные»
10.00 Т/с «Мачеха»
11.00 «Декоративные страсти»
11.30 «Незвездное детство». С. Тома
12.00 «День на «Домашнем». Вся правда о здоровье
13.00 Х/ф «Координаты неизвестны»
15.00 «Судебные страсти»
16.00 «Дела семейные»
17.00 Т/с «Бедная Настя»
18.00 «Незвездное детство». Б. Смолкин
18.30 Т/с «Два лица страсти»
19.30 Т/с «Клон»
20.30 «Домашние сказки»
21.00 Т/с «Дальнобойщики», 14 с. «Последняя игра»
22.00 Т/с «Она написала убийство». «Знак чести» (США)
23.00 Т/с «Моя жена меня приворожила»
23.30 Детектив «Кто есть кто» (Франция)
01.40 Т/с «Два лица страсти»
02.35 Т/с «Мачеха»
03.40 Т/с «Бедная Настя»
04.20 Т/с «Дальнобойщики», 14 с. «Последняя игра»
05.10 Музыка

PRO-Аква М
⊙ Водопровод
⊙ Отопление
⊙ Канализация
РЕКЛАМА
Монтаж, сервис, обслуживание.
Гарантия 36 мес.
Рассрочка.
Т. 8 (3519) 45-20-75.

06.00 Т/с «Агентство 2»
06.30 Д/ф «Хранители дождевого леса», часть 1-я
07.00 «Дорогая передача»
07.30 «Ради смеха»
08.25 «Очевидец» представляет: самое смешное»
09.30 «24»
10.00 «В час пик»
11.00 «Час суда»
12.00 Д/ф «Хранители дождевого леса», часть 1-я
12.30 «24»
13.00 «Званый ужин»
13.50 Х/ф «Бешеные акулы» (США)
16.05 Х/ф «Динокрок» (США)
18.00 «В час пик»
19.00 «Дорогая передача»
19.30 «24»
20.00 Т/с «Опера. Хроники убойного отдела»
21.00 Т/с «Солдаты. Дембельский альбом»
22.00 «Фантастические истории»: «Параллельные миры»
23.00 «Экстремальные истории»: «Тайны карточной колоды»
23.30 «24»
00.00 «Актуальное чтиво»
00.15 «Военная тайна»
01.15 «Репортерские истории»
01.45 Боевик «Братья-бандиты» (США)
03.50 «Дальние родственники»
04.20 Д/ф «Хранители дождевого леса», часть 1-я
04.45 «Фантастические истории»: «Параллельные миры»
05.40 Ночной музыкальный канал

06.00 Т/с «Зена – королева воинов»
06.55 М/с «Смешарики»
07.00 Т/с «Моя прекрасная няня»
07.30 Т/с «Папины дочки»
08.00 Т/с «Рыжая»
09.00 «6 кадров»
09.30 Т/с «Кто в доме хозяин?»
10.00 «Галилео»
10.30 Т/с «Моя прекрасная няня»
11.30 Т/с «Зачарованные»
12.30 Т/с «Люба, дети и завод»
13.00 М/с «Приключения Гекльберри Финна»
13.30 М/с «Шаман Кинг»
14.00 М/с «Звездные врата»
14.30 М/с «Обан. Звездные гонки»
15.00 М/с «Люди в черном»
15.30 М/с «Клуб «Винкс» – школа волшебниц»
16.00 Т/с «Таинственный портал»
16.30 «Галилео»
17.00 Т/с «Моя прекрасная няня»
17.30 Т/с «Жнец» (США – Канада)
18.30 «6 кадров»
19.00 Т/с «Папины дочки»
20.00 Т/с «Рыжая»
21.00 Т/с «Атлантида»
21.58 Скажи!
22.00 Х/ф «Девушка на танке» (США)
00.00 «6 кадров»
00.30 «Слава богу, ты пришел!»
01.45 Комедия «Золотой час»
03.15 Т/с «Зачарованные»
04.10 Музыка

7.00 Канал «EuroNews»
10.00 «Новости культуры»
10.20 «В главной роли...»
10.40 Программа передач
10.50 Д/с «История произведений искусства», 1 с. «Эскизы «Посольской лестницы» (Франция)
11.20 Х/ф «Путь к причалу»
12.50 Д/ф «Петеявези. Оплот веры» (Германия)
13.05 Телеспектакль «Мегрэ колеблется»
16.00 VII молодежные Дельфийские игры России. «В семье наше будущее!»
16.25 М/ф «Дереза»
16.40 Х/ф «Встреча с гением» (Канада)
17.30 Д/ф «Луций Корнелий Сулла» (Украина)
17.35 Д/с «Человек и львы», 19 с (Новая Зеландия)
18.00 «Рапсодия в стиле блюз», «Американец в Париже». Дирижер Л. Бернстайн
18.45 «Достояние республики». Крестовоздвиженский собор (Тутаев)
19.00 «Тайны русского оружия». «Руские твердыни»
19.30 «Новости культуры»
19.50 Х/ф «Председатель»
22.30 Д/ф «Дорога святого Иакова: паломничество в Сантьяго де Компостела» (Германия)
22.45 Д/ф «Матч столетия. Русские против Фишера»
23.30 «Новости культуры»
23.50 Х/ф «Питер Кингдом», 10 с. (Великобритания)
0.40 Д/ф «Отставной учитель»
1.20 Д/ф «Петеявези. Оплот веры» (Германия)
1.35 Программа передач
1.40 Д/с «Остров чудес», 1 с. «Сын огня и океана» (Франция – Бельгия – Швейцария)
2.35 Д/ф «Катманду. Королевство у подножья Гималаев» (Германия)
2.50 Программа передач

06.40 Футбол. Премьер-лига. «Спартак» (Москва) – «Химки» (Химки)
08.45 «Вести-спорт»
ТЕЛЕКАНАЛ «БИБИГОН» ПРЕДСТАВЛЯЕТ:
09.00 «Зарядка с чемпионом»
09.15 «Аргай». Мультсериал (Франция)
09.40 «Мастер спорта»
09.55 «Украденный месяц». Мультфильм
10.15 «Зарядка с чемпионом»

10.30 «Я и моя команда»
11.00 «Вести-спорт»
11.10 Футбол. Суперкубок Испании. «Реал» (Мадрид) – «Валенсия»
13.15 Хоккей. Чемпионат России – 2007/2008. Финал. «Салават Юлаев» (Уфа) – «Локомотив» (Ярославль)
15.15 «Вести-спорт»
15.25 Футбол. Премьер-лига. «Москва» (Москва) – «Амкар» (Пермь)
17.30 «Футбол России»
18.35 «Рыбалка с Радзишевским»
18.50 Фристайл-мотокросс. Мировая серия «Red Bull X-Fighters». Трансляция из Германии
19.50 «Вести-спорт»
20.00 XXIX Летние Олимпийские игры в Пекине
23.00 «Вести-спорт»
23.25 «Золотые мгновения «Спорта». Футбол. Кубок УЕФА. Финал. «Зенит» (Россия) – «Глазго Рейнджерс» (Шотландия)
01.50 «Футбол России»
02.55 «Вести-спорт»
03.05 Автоспорт. Чемпионат мира по ралли. «Ралли Германии». Пролог
03.40 Футбол. Премьер-лига. «Крылья Советов» (Самара) – «Локомотив» (Москва)
05.55 Футбол. Премьер-лига. «Рубин» (Казань) – «Зенит» (Санкт-Петербург)

Вторник, 26 августа

5.00 «Доброе утро!»
9.00 «Новости»
9.05 «Малахов +»
10.20 «Модный приговор»
11.20 «Контрольная закупка»
12.00 «Новости»
12.20 «Агент национальной безопасности». Т/с
13.20 «Детективы»
14.00 «Другие новости»
14.20 «Понять. Простить»
15.00 «Новости» (с с/т)
15.20 «Огонь любви». Т/с
16.10 «Давай поженимся!»
17.00 «Федеральный судья»
18.00 «Вечерние новости» (с с/т)
18.20 «Пусть говорят»
19.10 «След»
20.00 «Монтекристо». Т/с
21.00 «Время»
21.30 «Последняя репродукция». Т/с
22.30 «На ночь глядя»
23.20 «Абсолютная власть»
00.10 «Калифрения»
00.40 «Офис»
01.10 Фильм «Величайшая из игр»
03.00 «Новости»
03.05 Фильм «Величайшая из игр». Окончание
03.30 «Жизнь под ногами». Т/с
04.20 «Детективы»

ЗАМЕНА ВОДОПРОВОДА
ООО «ВОЗРОЖДЕНИЕ»
Замена стандартного водопровода на пластик
С ВОДОМЕРАМИ И ТРУБАМИ за 5700 р.
Газоэлектросварочные работы
Монтаж отопления и канализации.
Санфаянс. Отделка. Гарантия 40 мес. Рассрочка 1 месяц.
Т.: 29-49-91, 34-37-03, 8-904-808-93-37.
РЕКЛАМА

05.00, **05.40**, **06.40**, **07.40**, **08.35** «Доброе утро, Россия!»
05.07, 07.07 МЕСТНОЕ ВРЕМЯ. «Вести» – Магнитогорск». Утро (М)
05.35, 07.35 МЕСТНОЕ ВРЕМЯ. «Вести» – Магнитогорск». Утро (М)
06.07, **08.05** МЕСТНОЕ ВРЕМЯ. «Вести» – Южный Урал». Утро (Ч)
06.35, **08.30** МЕСТНОЕ ВРЕМЯ. «Вести» – Южный Урал». Утро (Ч)
08.35 «Доброе утро, Россия!»
08.55 «Тамбовская Вандея». Фильм Алексея Денисова
09.50 «Осенний детектив». Т/с
10.45 «Вести. Дежурная часть»
11.00 «Вести»
11.20 МЕСТНОЕ ВРЕМЯ. «Вести» – Южный Урал» (Ч)
11.40 «Ну, погоди!» М/с
11.45 «Под Большой Медведицей». Т/с
12.45 «Улицы разбитых фонарей». Т/с
14.00 «Вести»
14.20 МЕСТНОЕ ВРЕМЯ. «Вести» – Южный Урал» (Ч)
14.40 «Улицы разбитых фонарей». Т/с
15.35 «Суд идет»
16.30 «Кулагин и партнеры»
17.00 «Вести»
17.30 МЕСТНОЕ ВРЕМЯ. «Вести» – Южный Урал» (Ч)
17.50 «Вести. Дежурная часть»
18.05 «Женщина без прошлого». Т/с
19.00 «Родные люди». Т/с
20.00 «Вести»
20.30 МЕСТНОЕ ВРЕМЯ. «Вести» – Магнитогорск» (М)
20.50 «Спокойной ночи, малыши!»
21.00 «Колдовская любовь». Т/с
22.00 «Осенний детектив». Т/с
22.55 «Секреты вечной молодости»
23.50 «Вести+» (Ч)
00.10 «Свидетель на свадьбе». Х/ф
02.00 «Кинескоп» с Петром Шепотинником». Кинофестиваль в Локарно
03.00 «Дорожный патруль»
03.15 «Адвокат». Т/с
04.45 «Вести. Дежурная часть»

07.00, 07.30, 07.55 «ТВ-ИН». «Время местное»
07.05 «ТВ-ИН». «Магнитогорское ВРЕМЕЧКО»
07.40 «ТВ-ИН». «Истории из истории»
08.05 Информационно-развлекательный канал «Настроение»
08.30 «События»
08.45 «Петровка, 38»
08.55 Ольга Аросева и Евгений Весник в фильме «Урок жизни»
11.05 «Оренбург». Специальный репортаж
11.20 «ТВ-ИН». «Время местное»
11.45 «История Государства Российского»
11.50 КИНОСТУДИЯ «МОСФИЛЬМ». «Жестокость». Художественный фильм
13.40 «Момент истины»
14.30 «События»
14.45 «Петровка, 38»
15.00 «Свободный полет». «Гольдберг-вариации» И.-С.Баха. Часть 2-я
15.35 «Инспектор Морс». Детективный сериал
16.35 «Золото Трои». Телесериал
17.30 «События»
17.55 «ТВ-ИН». «Зеленый остров». Спецвыпуск. «Цветы, Магнитка 2008»
19.00 «ТВ-ИН». XVII турнир по хоккею памяти И. Х. Ромазана. «Металлург» (Магнитогорск) – «Ак Барс» (Казань) в перерывах «Личный бюджет», по окончании – «Время местное»
22.30 Двадцать лет спустя. От всей души. «Мосфильм»
00.35 «События»
00.50 Киностудия «Мосфильм». «Иваново детство». Художественный фильм
02.45 «Петровка, 38»

06.00 Т/с «Мое второе «я»
06.55 «Глобальные новости»
07.00 «Доброе утро, город», развлекательная программа
08.00 «Магнитогорск: инструкция по применению», повтор
08.30 «Интуиция»
09.30 Т/с «Счастливы вместе»
10.30 «Гуманоиды в Королеве».
11.00 М/с «Шоу Рена и Стимпи»
11.30 М/с «Детки подросли»
12.00 М/с «Приключения Джимми Нейтрона, мальчика-гения»
12.30 М/с «Губка Боб Квадратные Штаны»
13.00 Т/с «Ной знает все»
13.30 «Гуманоиды в Королеве»
14.00 «Город». Информационно-развлекательная программа, повтор
14.30 «Дом 2. Live»
16.15 Комедия «Такси 4»
18.00 Т/с «Счастливы вместе»
18.30 Т/с «Универ»
19.00 «Город». Информационно-развлекательная программа
19.30 «Магнитогорск: инструкция по применению»
20.00 Т/с «Счастливы вместе»
20.30 Т/с «Универ», 2 с
21.00 «Дом 2. Город любви»
22.00 Комедия «Танцуй до упаду!»
00.05 «Дом 2. После заката»
00.35 «Город». Информационно-развлекательная программа, повтор
01.05 «Убойная лига»
02.10 Боевик «Полный привод»

06.00 «Сегодня утром»
09.00 Т/с «Полный вперед!»
10.00 «Сегодня»
10.25 «Чистосердечное признание»
11.00 Т/с «Таксистка»
13.00 «Сегодня»
13.30 Т/с «Спецгруппа»
14.30 «Суд присяжных»
15.30 «Чрезвычайное происшествие. Обзор»
16.00 «Сегодня»
16.30 Т/с «Возвращение Мухтара»
18.30 «Чрезвычайное происшествие. Обзор»
19.00 «Сегодня»
19.40 Т/с «Литейный, 4»
20.40 Т/с «Час Волкова»
21.40 Т/с «Закон и порядок»
22.40 «Сегодня»
23.05 Т/с «Проклятый рай»
23.55 «Главная дорога»
00.35 Х/ф «Обитель дьявола». (США)
02.30 Т/с «Возвращение Мухтара»
03.30 Т/с «Фабрика грез».
04.30 Т/с «Близнецы». (США)
05.15 М/с «Шоу Флинстоунов». (США)

06.30 ««Арифметика-малышка»», «Веселое кругосветное путешествие»
07.00 «Домашние сказки»
07.30 Т/с «Моя жена меня приворожила»
08.00 «Судебные страсти»
09.00 «Дела семейные»
10.00 Т/с «Мачеха»
11.00 «Декоративные страсти»
11.30 «Незвездное детство». Б. Смолкин
12.00 «День на «Домашнем». Сделай мне ребенка
13.00 Детектив «Кто есть кто» (Франция)
15.00 «Судебные страсти»
16.00 «Дела семейные»
17.00 Т/с «Бедная Настя»
18.00 «Незвездное детство». Т. Буланова
18.30 «Автостоп»
19.30 Т/с «Клон»
20.30 «Домашние сказки»
21.00 Т/с «Дальнобойщики», 15 с. «Самосуд»
22.00 Т/с «Она написала убийство». «На Юг через Юго-Запад», ч. 1 (США)
23.00 Т/с «Моя жена меня приворожила»
23.30 Мелодрама «С любимыми не расставайтесь»
01.00 «День на «Домашнем». «Сделай мне ребенка»
02.00 Т/с «Два лица страсти»
02.55 Т/с «Мачеха»
03.40 Т/с «Бедная Настя»
04.20 Т/с «Дальнобойщики», 15 с. «Самосуд»
05.10 Музыка

06.00 Т/с «Агентство 2»
06.30 Д/ф «Хранители дождевого леса», часть 2-я
07.00 «Дорогая передача»
07.30 Т/с «Секретные материалы» (США)
08.25 Т/с «Солдаты. Дембельский альбом»
09.30 «24»
10.00 «В час пик»
11.00 «Час суда»
12.00 Д/ф «Хранители дождевого леса», часть 2-я
12.30 «24»
13.00 «Званый ужин»
13.55 Боевик «Братья-бандиты»
16.00 Т/с «Секретные материалы» (США)
17.00 Т/с «Опера. Хроники убойного отдела»
18.00 «В час пик»
19.00 «Дорогая передача»
19.30 «24»
20.00 Т/с «Опера. Хроники убойного отдела»
21.00 Т/с «Солдаты. Дембельский альбом»
22.00 «Фантастические истории»: «Чудесные исцеления»
23.00 «Экстремальные истории»: «История одного захвата»
23.30 «24»
00.00 «Актуальное чтиво»
00.15 Ужасы «Пауки» (США)
02.00 Ужасы «Восставший из ада: кровное родство» (США)
03.45 Д/ф «Хранители дождевого леса», часть 2-я
04.10 «Фантастические истории»: «Чудесные исцеления»
05.05 Т/с «Король Квинса»
05.35 Ночной музыкальный канал

ФОТО НА ЭМАЛИ
Памятники. Гарантия долговечности.
Ул. Галиуллина, 30, т. 35-08-09. Без перерывов и выходных.
РЕКЛАМА

06.00 Т/с «Зена – королева воинов»
06.55 М/с «Смешарики»
07.00 Т/с «Моя прекрасная няня»
07.30 Т/с «Папины дочки»
08.00 Т/с «Рыжая»
09.00 «6 кадров»
09.30 Т/с «Атлантида»
10.30 Т/с «Моя прекрасная няня»
11.30 Т/с «Зачарованные»
12.30 Т/с «Люба, дети и завод»
13.00 М/с «Приключения Гекльберри Финна»
13.30 М/с «Шаман Кинг»
14.00 М/с «Звездные врата»
14.30 М/с «Обан. Звездные гонки»
15.00 М/с «Люди в черном»
15.30 М/с «Клуб «Винкс» – школа волшебниц»
16.00 Т/с «Таинственный портал»
16.30 «Галилео»
17.00 Т/с «Моя прекрасная няня»
17.30 Т/с «Жнец»
18.30 «6 кадров»
19.00 Т/с «Папины дочки»
20.00 Т/с «Рыжая»
21.00 Т/с «Атлантида»
21.58 Скажи!
22.00 Х/ф «Убийцы на замену» (США)
23.40 «6 кадров»
00.00 «6 кадров»
00.30 «Слава богу, ты пришел!»
01.45 Т/с «Танцы под звездами»
03.45 Т/с «Зачарованные»
04.35 Музыка

6.30 Канал «EuroNews»
10.00 «Новости культуры»
10.20 «В главной роли...»
10.40 Программа передач
10.50 Д/с «История произведений искусства», 2 с. «Купель Людовика святого» (Франция)
11.20 Х/ф «В огне брода нет»
12.50 Д/ф «Церковь в деревне Виз. Цель пилигримов» (Германия)
13.10 «Ищите розу...»
13.50 «Неизвестный Петергоф»
14.15 Телеспектакль «Мегрэ у министра», 1 с.
15.30 «Евгений Весник. Курьезы, театр, кино, жизнь». Пер. 6
16.00 М/с «Вокруг света с Вилли Фогом» (Испания)
16.25 М/ф «Кораблик»
16.40 Х/ф «Встреча с гением». «Уинслоу Хомер. Необыкновенный американец» (Канада)
17.30 Д/ф «Франц Шуберт» (Украина)
17.35 Д/с «Человек и львы», 20 с. (Новая Зеландия)
18.00 Д/ф «Кастель дель Монте. Каменная корона Апулии» (Германия)
18.15 «Пианисты XXI века». Играет Б. Березовский
19.00 «Тайны русского оружия». «Закрывший небо»
19.30 «Новости культуры»
19.50 Х/ф «Время, вперед!»
22.20 Д/ф «Картахена. Испанская крепость на Карибском море» (Германия)
22.35 Д/ф «Генерал Рощин, муж Маргариты»
23.30 «Новости культуры»
23.50 Х/ф «Инзеень-малина»
1.10 Д/ф «Курехин»
1.50 Программа передач
1.55 Д/с «Остров чудес», 2 с. «Время хаоса» (Франция–Бельгия–Швейцария)
2.50 Программа передач

08.00 «Летопись спорта». Легендарные советские хоккейные тренеры
08.45 «Вести-спорт»
ТЕЛЕКАНАЛ «БИБИГОН» ПРЕДСТАВЛЯЕТ:
09.00 «Зарядка с чемпионом»
09.15 «Аргай». Мультсериал (Франция)
09.40 «Мастер спорта»
09.55 «Королева Зубная Щетка». Мультфильм
10.15 «Зарядка с чемпионом»
10.30 Автоспорт. Чемпионат мира по ралли. «Ралли Германии». Пролог
11.00 «Вести-спорт»
11.10 «Футбол России»
12.15 Фристайл-мотокросс. Мировая серия «Red Bull X-Fighters». Трансляция из Германии
13.15 Хоккей. Чемпионат России – 2007/2008. Финал. «Салават Юлаев» (Уфа) – «Локомотив» (Ярославль)
15.20 «Вести-спорт»
15.30 XXIX Летние Олимпийские игры в Пекине
17.15 Регби. «Кубок Мэра Москвы». Финал. «Енисей-СТМ» (Россия) – «Сантори» (Япония). Трансляция из Москвы
19.05 «Спорт ММК» (Ч)
19.10 «Автодром» (Ч)
19.15 «На зорьке». Программа для охотников и рыболовов (Ч)
19.40 «Вести-спорт»
19.55 «Рожденный в СССР. Судьба олимпийского мишки»
20.30 Церемония закрытия XXIX Летних Олимпийских игр в Пекине
23.00 «Вести-спорт»
23.25 «Золотые мгновения «Спорта». Футбол. Лига чемпионов. Финал. «Манчестер Юнайтед» (Англия) – «Челси» (Англия)
02.30 «Вести-спорт»
02.40 Регби. «Кубок Мэра Москвы». Финал. «Енисей-СТМ» (Россия) – «Сантори» (Япония). Трансляция из Москвы
04.40 Футбол. Премьер-лига. «Динамо» (Москва) – «Амкар» (Пермь)

Среда, 27 августа

5.00 «Доброе утро!»
9.00 «Новости»
9.05 «Малахов +»
10.20 «Модный приговор»
11.20 «Контрольная закупка»
12.00 «Новости»
12.20 «Агент национальной безопасности». Т/с
13.20 «Детективы»
14.00 «Другие новости»
14.20 «Понять. Простить»
15.00 «Новости» (с с/т)
15.20 «Огонь любви». Т/с
16.10 «Давай поженимся!»
17.00 «Федеральный судья»
18.00 «Вечерние новости» (с с/т)
18.20 «Пусть говорят»
19.10 «След»
20.00 «Монтекристо». Т/с
21.00 «Время»
21.30 «Последняя репродукция». Т/с
22.30 «На ночь глядя»
23.10 «Абсолютная власть»
24.00 «Калифрения»
00.40 «Офис»
01.10 «Премия Кандинского»
01.40 Фильм «Летний дождь»
03.00 «Новости»
03.05 Фильм «Летний дождь». Продолжение
04.00 «Жизнь под ногами». Т/с

05.00, **05.40**, **06.40**, **07.40**, **08.35** «Доброе утро, Россия!»
05.07, 07.07 МЕСТНОЕ ВРЕМЯ. «Вести» – Магнитогорск». Утро (М)
05.35, 07.35 МЕСТНОЕ ВРЕМЯ. «Вести» – Магнитогорск». Утро (М)
06.07, **08.05** МЕСТНОЕ ВРЕМЯ. «Вести» – Южный Урал». Утро (Ч)
06.35, **08.30** МЕСТНОЕ ВРЕМЯ. «Вести» – Южный Урал». Утро (Ч)
08.35 «Доброе утро, Россия!»
08.55 «Сергей Герасимов. Богатырская симфония»
09.50 «Осенний детектив». Т/с
10.45, 17.50 «Вести. Дежурная часть»
11.00, 14.00, 17.00, 20.00 «Вести»
11.20, 14.20, 17.30 МЕСТНОЕ ВРЕМЯ. «Вести» – Южный Урал» (Ч)
11.40 «Ну, погоди!» М/с
11.45 «Под Большой Медведицей». Т/с
12.45 «Улицы разбитых фонарей». Т/с
14.40 «Улицы разбитых фонарей». Т/с
15.35 «Суд идет»
16.30 «Кулагин и партнеры»
18.05 «Женщина без прошлого». Т/с
19.00 «Родные люди». Т/с
20.30 МЕСТНОЕ ВРЕМЯ. «Вести» – Магнитогорск» (М)
20.50 «Спокойной ночи, малыши!»
21.00 «Колдовская любовь». Т/с
22.00 «Осенний детектив». Т/с
22.55 «Продать Эрмитаж. Как уходили шедевры»
23.50 «Вести+» (Ч)
00.10 «Берегись автомобиля». Х/ф

07.00, 07.30, 08.05 «ТВ-ИН». «Время местное»
07.05 «ТВ-ИН». «Зеленый остров». Спецвыпуск. «Цветы, Магнитка 2008»
08.10 Информационно-развлекательный канал «Настроение»
08.30 «События»
08.45 «Петровка, 38»
08.55 «История Государства Российского»
09.00 Андрей Ростоцкий в фильме «Непобедимый»
10.30 «Три с половиной жизни Ивана Пырьева». Документальный фильм
11.20 «ТВ-ИН». «Время местное»
11.45 «История Государства Российского»
11.50 КИНОСТУДИЯ «МОСФИЛЬМ». «Кин-дза-дза». Художественный фильм
14.30 «События»
14.45 «Петровка, 38»
15.00 «Свободный полет». Космос Брамса
15.30 «Инспектор Морс». Детективный сериал
16.35 «Золото Трои». Телесериал
17.30 «События»
17.50 «Резонанс». Программа о реальной экономике
18.10 «Крестьянская застава»
18.50 Мультфильм
19.00 «ТВ-ИН». XVII турнир по хоккею памяти И.Х.Ромазана. «Металлург» (Магнитогорск) – «Трактор» (Челябинск), по окончании «Магнитогорское ВРЕМЕЧКО», «Время местное», «Лица Магнитки»
22.45 «События»
23.05 «Футбол, которого мы ждем». Специальный репортаж
23.40 Футбол. Лига чемпионов. 3-й отборочный раунд. «Динамо» (Киев) – «Спартак» (Москва). Трансляция из Киева
01.45 Джонни Депп в фильме «Распутник»

06.00 Т/с «Мое второе «я»
06.55 «Глобальные новости»
07.00 «**07.00** «Доброе утро, город», развлекательная программа
08.00 «Акселератор», повтор
08.30 «Интуиция»
09.30 Т/с «Счастливы вместе»
10.30 «Гуманоиды в Королеве»
11.00 М/с «Шоу Рена и Стимпи»
11.30 М/с «Детки подросли»
12.00 М/с «Приключения Джимми Нейтрона, мальчика-гения»
12.30 М/с «Губка Боб Квадратные штаны»
13.00 Т/с «Ной знает все»
13.30 «Гуманоиды в Королеве»
14.00 «Город». Информационно-развлекательная программа, повтор
14.30 «Дом-2. Live»
15.55 Комедия «Танцуй до упаду!»
18.00 Т/с «Счастливы вместе». «Великолепная «пятерка»
18.30 Т/с «Универ»
19.00 «Город». Информационно-развлекательная программа
19.30 «Магнитогорск: инструкция по применению»
20.00 Т/с «Счастливы вместе»
20.30 Т/с «Универ»
21.00 «Дом-2. Город любви»
22.00 Комедия «Чертов мобильник»
23.55 «Дом-2. После заката»
00.25 «Город». Информационно-развлекательная программа, повтор

06.00 «Сегодня утром»
09.00 Т/с «Полный вперед!»
10.00 «Сегодня»
10.25 «Спасатели»
11.00 Т/с «Таксистка»
13.00 «Сегодня»
13.30 Т/с «Спецгруппа»
14.30 «Суд присяжных»
15.30 «Чрезвычайное происшествие. Обзор»
16.00 «Сегодня»
16.30 Т/с «Возвращение Мухтара»
18.30 «Чрезвычайное происшествие. Обзор»
19.00 «Сегодня»
19.40 Т/с «Литейный, 4»
20.40 Т/с «Час Волкова»
21.40 Т/с «Закон и порядок»
22.40 «Сегодня»
23.05 Т/с «Проклятый рай»
23.55 «Один день. Новая версия»
00.30 Комедия «Одиночки». (США)
02.30 Т/с «Возвращение Мухтара»
03.30 Т/с «Фабрика грез»
04.30 Т/с «Близнецы». (США)
05.15 М/с «Аниматрица». (США)

РЕКЛАМА
АВТОКРЕДИТ
ДЕНЕЖНЫЙ КРЕДИТ
* Оформление на месте
* Скидки сотрудникам ОАО "ММК" !!!
* Бесплатная консультация
* Помощь в оформлении всех документов
* Страхование
* Договор купли- продажи
Минимум затрат Максимум выгоды
ИП Барышников Дмитрий Александрович
ЕДИНСТВО
К. Маркса, 56
45-10-05, 22-46-16

06.30 Веселое кругосветное путешествие
07.00 «Домашние сказки»
07.30 Т/с «Моя жена меня приворожила»
08.00 «Судебные страсти»
09.00 «Дела семейные»
10.00 Т/с «Мачеха»
11.00 «Декоративные страсти»
11.30 «Незвездное детство». Т. Буланова
12.00 «День на «Домашнем». «Мир в твоей тарелке»
13.00 Мелодрама «С любимыми не расставайтесь»
14.30 «Иностранная кухня»
15.00 «Судебные страсти»
16.00 «Дела семейные»
17.00 Т/с «Бедная Настя»
18.00 «Незвездное детство». Прохор Шаляпин
18.30 Т/с «Два лица страсти»
19.30 Т/с «Клон»
20.30 «Домашние сказки»
21.00 Т/с «Дальнобойщики», 16 с. «Свой бизнес»
22.00 Т/с «Она написала убийство». «На Юг через Юго-Запад», ч. 2
23.00 Т/с «Моя жена меня приворожила»
23.30 Х/ф «Дама с камелиями»
01.45 «День на «Домашнем». «Мир в твоей тарелке»
02.45 Т/с «Два лица страсти»
03.30 Т/с «Мачеха»
04.15 Т/с «Бедная Настя»

06.00 Т/с «Агентство-2»
06.30 Д/ф «Хранители дождевого леса», часть 3-я
07.00 «Дорогая передача»
07.30 Т/с «Секретные материалы»
08.25 Т/с «Солдаты. Дембельский альбом»
09.30 «24»
10.00 «В час пик»
11.00 «Час суда»
12.00 Д/ф «Хранители дождевого леса», часть 3-я
12.30 «24»
13.00 «Званый ужин»
13.55 Ужасы «Пауки» (США)
16.00 Т/с «Секретные материалы»
17.00 Т/с «Опера. Хроники убойного отдела»
18.00 «В час пик»
19.00 «Дорогая передача»
19.30 «24»
20.00 Т/с «Опера. Хроники убойного отдела»
21.00 Т/с «Солдаты. Дембельский альбом».
22.00 «Фантастические истории»: «Мутанты. Тайные опыты инопланетян»
23.00 «Экстремальные истории»: «Исповедь для вора»
23.30 «24»
00.00 «Актуальное чтиво»
00.15 Ужасы «Восставший из ада: Кровное родство» (США)
01.55 Ужасы «Пауки-2» (США)

06.00 Т/с «Зена – королева воинов»
06.55 М/с «Смешарики»
07.00 Т/с «Моя прекрасная няня»
07.30 Т/с «Папины дочки»
08.00 Т/с «Рыжая»
09.00 «6 кадров»
09.30 Т/с «Атлантида»
10.30 Т/с «Моя прекрасная няня»
11.30 Т/с «Зачарованные»
12.30 Т/с «Люба, дети и завод»
13.00 М/с «Приключения Гекльберри Финна»
13.30 М/с «Шаман Кинг»
14.00 М/с «Звездные врата»
14.30 М/с «Обан. Звездные гонки»
15.00 М/с «Люди в черном»
15.30 М/с «Клуб «Винкс» – школа волшебниц»
16.00 Т/с «Таинственный портал»
16.30 «Галилео»
17.00 Т/с «Моя прекрасная няня»
17.30 Т/с «Жнец»
18.30 «6 кадров»
19.00 Т/с «Папины дочки»
20.00 Т/с «Рыжая»
21.00 Т/с «Атлантида»
21.58 Скажи!
22.00 Х/ф «Космические яйца» (США)
23.50 «6 кадров»
00.00 «6 кадров»
00.30 «Слава Богу, ты пришел!»
01.45 Т/с «Танцы под звездами»
03.45 Т/с «Зачарованные»
04.35 Музыка

6.30 Канал «EuroNews»
10.00 «Новости культуры»
10.20 «В главной роли...»
10.40 Программа передач
10.50 Д/с «История произведений искусства», 3 с. «Смерть Сарданапала» (Франция)
11.20 Х/ф «Когда деревья были большими»
12.50 Д/ф «Салвадор де Баия. Город тысячи церквей» (Германия)
13.10 «Я хочу рассказать...» Сулами-фь Мессерер»
13.50 «Неизвестный Петергоф»
14.15 Телеспектакль «Мегрэ у министра», 2 с.
15.20 «Живое дерево ремесел»
15.30 «Евгений Весник. Курьезы, театр, кино, жизнь». Пер. 7
16.00 М/с «Вокруг света с Вилли Фогом» (Испания)
16.25 М/ф «Каша из топора»
16.35 Х/ф «Встреча с гением». «Бетховен. Живи у меня» (Канада)
17.30 Д/ф «Пифагор» (Украина)
17.35 Д/с «Человек и львы», 21 с. (Новая Зеландия)
18.00 Д/ф «Делос. Остров божественного света» (Германия)
18.15 «Пианисты XXI века». Играет Д. Мацуев
19.00 «Тайны русского оружия». «Летающий танк»
19.30 «Новости культуры»
19.55 Х/ф «Застава Ильича»
23.10 Д/ф «Азорские острова. Анграду-Эроижму» (Германия)
23.30 «Новости культуры»
23.50 Х/ф «На Верхней Масловке»
1.50 Программа передач
1.55 Д/с «Остров чудес», 3 с. «Дух вулкана» (Франция–Бельгия–Швейцария)
2.50 Программа передач

06.40 Футбол. Премьер-лига. «Томь» (Томск) – «Рубин» (Казань)
08.45 «Вести-спорт»
ТЕЛЕКАНАЛ «БИБИГОН» ПРЕДСТАВЛЯЕТ:
09.00 «Зарядка с чемпионом»
09.15 «Аргай». Мультсериал (Франция)
09.40 «Мастер спорта»
09.55 «Про бегемота, который боялся прививок». Мультфильм
10.15 «Зарядка с чемпионом»
10.30 «Скоростной участок»
11.00 «Вести-спорт»
11.10 Футбол. Премьер-лига. «Динамо» (Москва)–«Спартак» (Нальчик)
13.15 Хоккей. Чемпионат России – 2007/2008. Финал. «Локомотив» (Ярославль)–«Салават Юлаев» (Уфа)
15.25 «Вести-спорт»
15.35 «Летопись спорта». Легендарные советские хоккейные тренеры
16.10 Автоспорт. Чемпионат мира по ралли. «Ралли Германии»
17.10 Регби. «Кубок трех наций». ЮАР–Новая Зеландия
19.15 «АвтоMIX» (Ч)
19.25 «Спорт ММК» (Ч)
19.30 «Автодром» (Ч)
19.40 «Вести-спорт»
19.55 Футбол. Чемпионат Европы-2009. Женщины. Отборочный турнир. Россия – Австрия. Прямая трансляция
21.55 «Рыбалка с Радзишевским»
22.10 Фристайл-мотокросс. Мировая серия «Red Bull X-Fighters». Трансляция из Германии
23.10 «Вести-спорт»
23.30 Профессиональный бокс. Мэнни Пакьяо (Филиппины) против Давида Диаса (США). Трансляция из США
00.40 Футбол. Лига чемпионов. 3-й квалификационный раунд. «Динамо» (Хорватия)–«Шахтер» (Украина). Прямая трансляция
02.45 «Вести-спорт»
02.55 Регби. «Кубок трех наций». ЮАР–Новая Зеландия
04.40 Футбол. Премьер-лига. «Локомотив» (Москва)–«Сатурн» (Московская область)

РЕКЛАМА
ТАНТЬЕМА
ЦЕНТР ФОНДОВЫХ ОПЕРАЦИЙ
покупаем и продаем
акции
Магнитогорск:
тел.:(3519)297-774
тел.:(3519)288-079
Пр.Ленина,85,офис 417
Норильский никель, Ростелеком, Уралсвязьинформ, Сбербанк и др.
Москва: (495)789-64-37
13 лет на рынке!

Четверг, 28 августа

5.00 «Доброе утро!»
9.00 «Новости»
9.05 «Малахов +»
10.20 «Модный приговор»
11.20 «Контрольная закупка»
12.00 «Новости»
12.20 «Агент национальной безопасности». Т/с
13.20 «Детективы»
14.00 «Другие новости»
14.20 «Понять. Простить»
15.00 «Новости» (с с/т)
15.20 «Огонь любви». Т/с
16.10 «Давай поженимся!»
17.00 «Федеральный судья»
18.00 «Вечерние новости» (с с/т)
18.20 «Пусть говорят»
19.10 «След»
20.00 «Монтекристо». Т/с
21.00 «Время»
21.30 «Последняя репродукция». Т/с
22.30 Документальный фильм
23.30 «Абсолютная власть»
00.20 «Калифрения»
00.50 «Офис»
01.20 Фильм Джонни То «Горячие новости»
03.00 «Новости»
03.05 Фильм
04.30 «Детективы»

ПРОДАМ КИРПИЧ
РЕКЛАМА
◆ желтый ◆ красный
◆ «Белебей» ◆ «Кемма»
◆ «Огнеупор»
ДЕШЕВО
Т.: 35-05-77, 8-909-092-1822.

05.00, **05.40**, **06.40**, **07.40**, **08.35** «Доброе утро, Россия!»
05.07, 07.07 МЕСТНОЕ ВРЕМЯ. «Вести» – Магнитогорск». Утро (М)
05.35, 07.35 МЕСТНОЕ ВРЕМЯ. «Вести» – Магнитогорск». Утро (М)
06.07, **08.05** МЕСТНОЕ ВРЕМЯ. «Вести» – Южный Урал». Утро (Ч)
06.35, **08.30** МЕСТНОЕ ВРЕМЯ. «Вести» – Южный Урал». Утро (Ч)
08.35 «Доброе утро, Россия!»
08.55 «Ген агрессии и язык тела»
09.50 «Осенний детектив». Т/с
10.45 «Вести. Дежурная часть»
11.00 «Вести»
11.20 МЕСТНОЕ ВРЕМЯ. «Вести» – Южный Урал» (Ч)
11.40 «Ну, погоди!» М/с
11.45 «Под Большой Медведицей». Т/с
12.45 «Улицы разбитых фонарей». Т/с
14.00 «Вести»
14.20 МЕСТНОЕ ВРЕМЯ. «Вести» – Южный Урал» (Ч)
14.40 «Улицы разбитых фонарей». Т/с
15.35 «Суд идет»
16.30 «Кулагин и партнеры»
17.00 «Вести»
17.30 МЕСТНОЕ ВРЕМЯ. «Вести» – Южный Урал» (Ч)
17.50 «Вести. Дежурная часть»
18.05 «Женщина без прошлого». Т/с
19.00 «Родные люди». Т/с
20.00 «Вести»
20.30 МЕСТНОЕ ВРЕМЯ. «Вести» – Магнитогорск» (М)
20.50 «Спокойной ночи, малыши!»
21.00 «Колдовская любовь». Т/с
22.00 «Осенний детектив». Т/с
22.55 «Жизнь в ритме марша. Сага о Покрассах»
23.50 «Вести+» (Ч)
00.10 «Тайны «Ночного дозора». Х/с
03.00 «Дорожный патруль»
03.15 «Адвокат». Т/с
04.40 «Ха». Маленькие комедии
04.45 «Вести. Дежурная часть»

07.00, 07.30, 08.00 «ТВ-ИН». «Время местное»
07.05 «ТВ-ИН». «Магнитогорское ВРЕМЕЧКО»
07.40 «ТВ-ИН». «Лица Магнитки»
08.05 «ТВ-ИН». «Личный бюджет»
08.15 Информационно-развлекательный канал «Настроение»
08.30 «События»
08.45 «Петровка, 38»
08.55 «История Государства Российского»
09.00 Наталья Гундарева в фильме «Хочу в тюрьму»
10.55 «День аиста»
11.20 «ТВ-ИН». «Время местное»
11.45 «История Государства Российского»
11.55 Киностудия «Мосфильм». Наталья Гундарева в фильме «Аэлита, не приставай к мужчинам!»
13.40 «Леди Диана, Камилла Паркер и принц Уэльский». Документальный фильм Леонида Млечина
14.30 «События»
14.45 «Петровка, 38»
15.00 «Свободный полет». Космос Скрябина
15.30 «Инспектор Морс». Детективный сериал
16.30 «Золото Трои». Телесериал
17.30 «События»
17.50 «Деловая Москва»
18.10 «Фактор жизни»
18.45 Мультфильм
19.00 «ТВ-ИН». XVII турнир по хоккею памяти И.Х.Ромазана. «Металлург» (Магнитогорск) – «Салават Юлаев» (Уфа), в перерывах «ТВ-ММК», по окончании – «Время местное»
22.55 «Браво, артист!» Наталья Гундарева
00.50 «События»
01.05 «Только ночью». Молодежный дискуссионный клуб

06.00 Т/с «Мое второе «я»
06.55 «Глобальные новости»
07.00 «Доброе утро, город», развлекательная программа
08.00 «Магнитогорск: инструкция по применению», повтор
08.30 «Интуиция»
09.30 Т/с «Счастливы вместе»
10.30 «Гуманоиды в Королеве».
11.00 М/с «Шоу Рена и Стимпи»
11.30 М/с «Детки подросли»
12.00 М/с «Приключения Джимми Нейтрона, мальчика-гения»
12.30 М/с «Губка Боб Квадратные штаны»
13.00 Т/с «Ной знает все»
13.30 «Гуманоиды в Королеве».
14.00 «Город». Информационно-развлекательная программа, повтор
14.30 «Дом-2. Live»
16.00 Комедия «Чертов мобильник»
18.00 Т/с «Счастливы вместе». «Грудь – всему голова»
18.30 Т/с «Универ»
19.00 «Город». Информационно-развлекательная программа
19.30 «Магнитогорск: инструкция по применению»
20.00 Т/с «Счастливы вместе»
20.30 Т/с «Универ»
21.00 «Дом-2. Город любви»
22.00 Комедия «Джинна вызывали?»
23.45 «Дом-2. После заката»
00.15 «Город». Информационно-развлекательная программа, повтор

06.00 «Сегодня утром»
09.00 Т/с «Полный вперед!»
10.00 «Сегодня»
10.25 «Один день. Новая версия»
11.00 Т/с «Таксистка»
13.00 «Сегодня»
13.30 Т/с «Спецгруппа»
14.30 «Суд присяжных»
15.30 «Чрезвычайное происшествие. Обзор»
16.00 «Сегодня»
16.30 Т/с «Возвращение Мухтара»
18.30 «Чрезвычайное происшествие. Обзор»
19.00 «Сегодня»
19.40 Т/с «Литейный, 4»
20.40 Т/с «Час Волкова»
21.40 Т/с «Закон и порядок»
22.40 «Сегодня»
23.05 Т/с «Проклятый рай»
00.00 Х/ф «Текиловый рассвет». (США)
02.10 Т/с «Возвращение Мухтара»
03.10 Т/с «Фабрика грез»
04.10 Т/с «Близнецы». (США)
05.00 М/с «Аниматрица». (США)

06.30 «Веселое кругосветное путешествие»
07.00 «Домашние сказки»
07.30 Т/с «Моя жена меня приворожила»
08.00 «Судебные страсти»
09.00 «Дела семейные»
10.00 Т/с «Мачеха»
11.00 «Декоративные страсти»
11.30 «Незвездное детство». Прохор Шаляпин
12.00 «День на «Домашнем». «Время красоты»
13.00 Комедия «Любовь на бегу»
14.45 «Вкусы мира»
15.00 «Судебные страсти»
16.00 «Дела семейные»
17.00 Т/с «Бедная Настя»
18.00 «Незвездное детство». Т. Устинова
18.30 Т/с «Два лица страсти»
19.30 Т/с «Клон»
20.30 «Домашние сказки»
21.00 Т/с «Дальнобойщики», 17 с. «Призрак»
22.00 Т/с «Она написала убийство». «Последний свободный человек», ч. 1 (США)
23.00 Т/с «Моя жена меня приворожила»
23.30 Комедия «Ниночка» (США)
01.45 «День на «Домашнем». «Время красоты»
02.45 Т/с «Два лица страсти»
03.30 Т/с «Мачеха»
04.20 Т/с «Бедная Настя»

06.00 Т/с «Агентство-2»
06.30 Д/ф «Тайны египетских пирамид», часть 1-я
07.00 «Дорогая передача»
07.30 Т/с «Секретные материалы» (США)
08.25 Т/с «Солдаты. Дембельский альбом»
09.30 «24»
10.00 «В час пик»
11.00 «Час суда»
12.00 Д/ф «Тайны египетских пирамид», часть 1-я
12.30 «24»
13.00 «Званый ужин»
13.55 Ужасы «Пауки-2» (США)
16.00 Т/с «Секретные материалы»
17.00 Т/с «Опера. Хроники убойного отдела»
18.00 «В час пик»
19.00 «Дорогая передача»
19.30 «24»
20.00 Т/с «Солдаты. Дембельский альбом»
22.00 «Фантастические истории»: «Перст судьбы»
23.00 «Экстремальные истории»: «Последний полет»
23.30 «24»
00.00 «Актуальное чтиво»
00.15 Боевик «Искусство войны»
02.30 Триллер «Четвертый ангел»
04.25 «Фантастические истории»: «Перст судьбы»
05.20 Ночной музыкальный канал

Магазин Окон
ОКНО
доставка
подоконник
водоотлив
монтаж
ИТОГО
1260 1300 да 250х1300 150х1300 да 6360
2050 1300 да 250х2050 150х2050 да 9220
1300 1300 650 да 250х1300 150х1300 да 10390
ДЕРЕВЯННЫЕ ЕВРООКНА
ЖАЛЮЗИ
ОСТЕКЛЕНИЕ БАЛКОНОВ, ЛОДЖИЙ С ВЫНОСОМ
РЕКЛАМА
ул. 50 л. Магнитки, 32, т. 40-05-05
пр. К. Маркса, 68, т. 27-89-80
пр. Ленина, 90, т. 37-29-37
ТЦ «Домашний Очаг», т. 49-29-32

06.00 Т/с «Зена – королева воинов»
06.55 М/с «Смешарики»
07.00 Т/с «Моя прекрасная няня»
07.30 Т/с «Папины дочки»
08.00 Т/с «Рыжая»
09.00 «6 кадров»
09.30 Т/с «Атлантида»
10.30 Т/с «Моя прекрасная няня»
11.30 Т/с «Зачарованные»
12.30 Т/с «Люба, дети и завод»
13.00 М/с «Приключения Гекльберри Финна»
13.30 М/с «Шаман Кинг»
14.00 М/с «Звездные врата»
14.30 М/с «Обан. Звездные гонки»
15.00 М/с «Люди в черном»
15.30 М/с «Клуб «Винкс» – школа волшебниц»
16.00 Т/с «Таинственный портал»
16.30 «Галилео»
17.00 Т/с «Моя прекрасная няня»
17.30 Т/с «Жнец»
18.30 «Для дома и семьи»
19.00 Т/с «Папины дочки»
20.00 Т/с «Рыжая»
21.00 Т/с «Атлантида»
21.58 Скажи!
22.00 Х/ф «Поспешное бегство» (США)
23.40 «6 кадров»
00.00 «6 кадров»
00.30 «Слава Богу, ты пришел!»
01.45 Т/с «Танцы под звездами»
03.45 Т/с «Зачарованные»
04.35 Музыка

6.30 Канал «EuroNews»
10.00 «Новости культуры»
10.20 «В главной роли...»
10.40 Программа передач
10.50 Д/с «История произведений искусства», 4 с. «Управляющий Эбнх-Иль» (Франция)
11.20 Х/ф «Донская повесть»
12.50 Д/ф «Санчи – храм в честь Будды» (Германия)
13.10 Д/ф «Гиперболоид инженера Шухова»
13.50 «Неизвестный Петергоф»
14.15 Телеспектакль. «Трактирщица»
15.30 «Евгений Весник. Курьезы, театр, кино, жизнь». Пер. 8
16.00 М/с «Вокруг света с Вилли Фогом» (Испания)
16.25 М/ф «Недодел и Передел»
16.35 Х/ф «Встреча с гением». «Эдисон – маг света» (Канада)
17.30 Д/ф «Проспер Мериме» (Украина)
17.35 Д/с «Человек и львы», 22 с. (Новая Зеландия)
18.00 Д/ф «Чески Крумлов. Жемчужина Богемии» (Германия)
18.15 «Пианисты XXI века». Играет Барри Дуглас (Великобритания)
19.00 «Тайны русского оружия». «Неизвестный Симонов»
19.30 «Новости культуры»
19.50 Х/ф «Сладкая женщина»
21.25 «Я очень люблю эту жизнь...» Н. Гундарева
22.05 Д/ф «Олег Лундстрем. Попурри на темы прожитой жизни»
23.00 «Люди с особого континента»
23.30 «Новости культуры»
23.55 Х/ф «Греческие каникулы»
1.25 «Музыкальный момент». П. Чайковский. «Ромео и Джульетта»
1.50 Программа передач
1.55 Д/ф «Чувствительности дар. Владимир Боровиковский»
2.50 Программа передач

06.40 Футбол. Премьер-лига. «Амкар» (Пермь) – «Спартак» (Москва)
08.45 «Вести-спорт»
ТЕЛЕКАНАЛ «БИБИГОН» ПРЕДСТАВЛЯЕТ:
09.00 «Зарядка с чемпионом»
09.15 «Аргай». Мультсериал (Франция)
09.40 «Мастер спорта»
09.55 «Палка-выручалка». Мультфильм
10.15 «Зарядка с чемпионом»
10.30 «Рожденный в СССР. Судьба Олимпийского Мишки»
11.00 «Вести-спорт»
11.10 Футбол. Премьер-лига. «Москва» (Москва) – «Амкар» (Пермь)
13.10 Хоккей. Чемпионат России – 2007/2008. Финал. «Локомотив» (Ярославль) – «Салават Юлаев» (Уфа)
15.00 «Вести-спорт»
15.10 Футбол. Чемпионат Европы-2009. Женщины. Отборочный турнир. Россия–Австрия
17.00 Футбол. Лига чемпионов. 3-й квалификационный раунд. «Динамо» (Хорватия) – «Шахтер» (Украина)
19.10 «АвтоMIX» (Ч)
19.20 «На зорьке». Программа для охотников и рыболовов (Ч)
19.40 «Вести-спорт»
19.55 Футбол. Кубок УЕФА. 2-й квалификационный раунд. «Москва» (Россия)–«Легия» (Польша). Прямая трансляция
21.55 Футбол. Лига чемпионов. Жеребьевка группового этапа. Прямая трансляция
23.00 «Вести-спорт»
23.25 Футбол. Суперкубок УЕФА. Специальный выпуск
00.40 Футбол. Кубок УЕФА. 2-й квалификационный раунд. «Хайдук» (Хорватия) – «Депортиво» (Испания). Прямая трансляция
02.45 «Вести-спорт»
02.55 «Точка отрыва»
03.30 Автоспорт. Чемпионат мира по ралли. «Ралли Германии»
04.40 Футбол. Премьер-лига. «Спартак» (Москва)–«Динамо» (Москва)

Пятница, 29 августа

5.00 «Доброе утро!»
9.00 «Новости»
9.05 «Малахов +»
10.20 «Модный приговор»
11.20 «Контрольная закупка»
12.00 «Новости»
12.20 «Агент национальной безопасности». Т/с
13.20 «Детективы»
14.00 «Другие новости»
14.20 «Понять. Простить»
15.00 «Новости» (с с/т)
15.20 «Огонь любви». Т/с
16.10 «Давай поженимся!»
17.00 «Федеральный судья»
18.00 «Вечерние новости» (с с/т)
18.20 «Пусть говорят»
19.00 Поле чудес
20.00 «Монтекристо». Т/с
21.00 «Время»
21.25 Международный конкурс молодых исполнителей «Пять звезд. Интервидение». Открытие
23.10 «Белые цыпочки». Х/ф
01.10 «Сорокалетний девственник». Х/ф
03.20 Фильм «Невероятное путешествие»

НУДО
«Школа Васиной Г.И.»
продолжает прием
УЧАЩИХСЯ
И ВЗРОСЛЫХ
для обучения
ИНОСТРАННЫМ ЯЗЫКАМ
Тел.: 37-24-22,
8-904-976-95-96.

05.00, **05.40**, **06.40**, **07.40**, **08.35** «Доброе утро, Россия!»
05.07, 07.07 МЕСТНОЕ ВРЕМЯ. «Вести» – Магнитогорск». Утро (М)
05.35, 07.35 МЕСТНОЕ ВРЕМЯ. «Вести» – Магнитогорск». Утро (М)
06.07, **08.05** МЕСТНОЕ ВРЕМЯ. «Вести» – Южный Урал». Утро (Ч)
06.35, **08.30** МЕСТНОЕ ВРЕМЯ. «Вести» – Южный Урал». Утро (Ч)
08.35 «Доброе утро, Россия!»
08.55 «Мусульмане»
09.10 «Мой серебряный шар. Наталья Гундарева»
10.05 «Осенний детектив». Т/с
11.00 «Вести»
11.20 МЕСТНОЕ ВРЕМЯ. «Вести» – Южный Урал» (Ч)
11.40 «Ну, погоди!» М/с
11.45 «Под Большой Медведицей». Т/с
12.45 «Улицы разбитых фонарей». Т/с
14.00 «Вести»
14.20 МЕСТНОЕ ВРЕМЯ. «Вести» – Южный Урал» (Ч)
14.40 «Улицы разбитых фонарей». Т/с
15.35 «Суд идет»
16.30 «Кулагин и партнеры»
17.00 «Вести»
17.30 МЕСТНОЕ ВРЕМЯ. «Вести» – Южный Урал» (Ч)
17.50 «Вести. Дежурная часть»
18.05 «Женщина без прошлого». Т/с
19.00 «Родные люди». Т/с
20.00 «Вести»
20.30 МЕСТНОЕ ВРЕМЯ. «Вести» – Магнитогорск» (М)
20.50 «Спокойной ночи, малыши!»
21.00 «Феномен»
22.30 «Меченосец». Х/ф
00.40 Футбол. Суперкубок УЕФА. «Зенит» (Россия) – «Манчестер Юнайтед» (Англия). Прямая трансляция из Монако
03.05 «Дорожный патруль»
03.20 «Входят орлы». Х/ф
05.00 «Большая любовь». Т/с

07.00, 07.30, 08.00 «ТВ-ИН». «Время местное»
07.05 «ТВ-ИН». «ТВ-ММК»
07.40 «ТВ-ИН». «МолОКОsos»
08.10 Информационно-развлекательный канал «Настроение»
08.30 «События»
08.45 «Петровка, 38»
08.55 «История Государства Российского»
09.00 Ролан Быков и Георгий Юматов в фильме «Пути и судьбы»
10.45 «Детективные истории». «Супостаты»
11.20 «ТВ-ИН». «Время местное»
11.45 Киностудия «Мосфильм». Михаил Ульянов в фильме «Самый последний день»
13.40 «Принц Чарльз, неутешный вдовец». Документальный фильм Леонида Млечина
14.30 «События»
14.45 «Петровка, 38»
15.00 «Свободный полет». Космос Рахманинова
15.30 «Инспектор Морс». Детективный сериал
16.30 «Бесплодие. Расплата за нелюбовь». Документальный фильм
17.30 «События»
17.50 «Деловая Москва»
18.10 «Наши любимые животные»
18.45 Мультфильм
19.00 «ТВ-ИН». «День» (т/к «Ермак»)
19.40 «ТВ-ИН». «Завтра начинается сегодня»
20.00 «ТВ-ИН». «Время местное»
20.25 «ТВ-ИН». «Магнитогорское «ВРЕМЕЧКО»
21.00 «Аплодисменты, аплодисменты...» Юбилейный вечер композитора Александра Морозова
22.10 Татьяна Васильева и Лариса Удовиченко в комедии «Жених из Майами»
23.45 «ТВ-ИН». «Время местное»
00.10 «Достучаться до небес». Художественный фильм
01.45 «Петровка, 38»
02.00 «Дом, который построил ЖЭК»

06.00 Т/с «Мое второе «я»
06.55 «Глобальные новости»
07.00 «Доброе утро, город», развлекательная программа
08.00 «Магнитогорск: инструкция по применению», повтор
08.30 «Интуиция»
09.30 Т/с «Счастливы вместе»
10.30 «Гуманоиды в Королеве»
11.00 М/с «Шоу Рена и Стимпи»
11.30 М/с «Детки подросли»
12.00 М/с «Приключения Джимми Нейтрона, мальчика-гения»
12.30 М/с «Губка Боб Квадратные штаны»
13.00 Т/с «Ной знает все»
13.30 «Гуманоиды в Королеве»
14.00 «Город». Информационно-развлекательная программа, повтор
14.30 «Дом 2. Live»
16.10 Комедия «Джинна вызывали?»
18.00 Т/с «Счастливы вместе»
18.30 Т/с «Универ»
19.00 «Город». Информационно-развлекательная программа
19.30 «Магнитогорск: инструкция по применению»
20.00 «Интуиция»
21.00 «Дом 2. Город любви»
22.00 «Наша Russia»
22.30 «Смех без правил»
23.30 «Секс» с А. Чеховой»
00.00 «Дом 2. После заката»
00.30 «Город». Информационно-развлекательная программа, повтор

06.00 «Сегодня утром»
09.00 Т/с «Полный вперед!»
10.00 «Сегодня»
10.25 Д/с «Победившие смерть»
11.00 Т/с «Таксистка»
13.00 «Сегодня»
13.30 Т/с «Спецгруппа»
14.30 «Суд присяжных»
15.30 «Чрезвычайное происшествие. Обзор»
16.00 «Сегодня»
16.30 Т/с «Возвращение Мухтара»
18.30 «Чрезвычайное происшествие. Обзор»
19.00 «Сегодня»
19.35 «Следствие вели...»
20.35 Х/ф «Бомжиха»
22.30 Х/ф «Женщина-кошка». (США)
00.35 Детектив «Долорес Клейборн». (США)
03.10 Т/с «Фабрика грез»
04.10 Т/с «Близнецы». (США)
05.25 М/с «Аниматрица». (США)

06.30 «Веселое кругосветное путешествие», «Веселое новогоднее путешествие»
07.00 «Домашние сказки»
07.30 Т/с «Моя жена меня приворожила»
08.00 «Судебные страсти»
09.00 «Дела семейные»
10.00 Т/с «Мачеха»
11.00 «Декоративные страсти»
11.30 «Незвездное детство». Т. Устинова
12.00 «День на «Домашнем». «Мир в твоей тарелке»
13.00 Драма «Тюремный рок»
15.00 «Судебные страсти»
16.00 «Дела семейные»
17.00 Т/с «Бедная Настя»
18.00 «Незвездное детство». С. Аморалов
18.30 «Автостоп»
19.30 Т/с «Клон»
20.30 «Домашние сказки»
21.00 Т/с «Дальнобойщики», 18 с. «Форс-мажор»
22.00 Т/с «Она написала убийство». «Последний свободный человек», ч. 2 (США)
23.00 Т/с «Моя жена меня приворожила»
23.30 Мелодрама «Если ты не со мной» (Индия)
02.10 «День на «Домашнем». «Мир в твоей тарелке»
03.10 Т/с «Два лица страсти»
03.55 Т/с «Мачеха»

06.00 Т/с «Агентство 2»
06.30 Д/ф «Тайны египетских пирамид», часть 2-я
07.00 «Дорогая передача»
07.30 Т/с «Солдаты. Дембельский альбом»
09.30 «24»
10.00 «В час пик»
11.00 «Час суда»
12.00 Д/ф «Тайны египетских пирамид», часть 2-я
12.30 «24»
13.00 «Званый ужин»
13.50 Боевик «Искусство войны» (США)
16.00 Т/с «Секретные материалы» (США)
17.00 «Военная тайна»
18.00 «В час пик»
19.00 «Дорогая передача»
19.30 «24»
20.00 Боевик «Легионер» (США)
22.00 «Парад пародий»
23.30 «Дальние родственники»
00.00 Х/ф «Околдованные сексом» (Франция–Ирландия–Голландия–США)
01.45 М/с «Гриффины»
04.20 Т/с «Король Квинса»
05.15 Ночной музыкальный канал

06.00 Т/с «Зена – королева воинов»
06.55 М/с «Смешарики»
07.00 Т/с «Моя прекрасная няня»
07.30 Т/с «Папины дочки»
08.00 Т/с «Рыжая»
09.00 «Для дома и семьи», повтор
09.30 Т/с «Атлантида»
10.30 Т/с «Моя прекрасная няня»
11.30 Т/с «Зачарованные»
12.30 Т/с «Люба, дети и завод»
13.00 М/с «Смешарики»
13.30 М/с «Шаман Кинг»
14.00 М/с «Звездные врата»
14.30 М/с «Обан. Звездные гонки»
15.00 М/с «Люди в черном»
15.30 М/с «Клуб «Винкс» – школа волшебниц»
16.00 Т/с «Таинственный портал»
16.30 «Галилео»
17.00 Т/с «Моя прекрасная няня»
17.30 Т/с «Жнец»
18.30 «6 кадров»
19.00 Т/с «Папины дочки»
20.00 Т/с «Рыжая»
20.58 Скажи!
21.00 Х/ф «Угнать за 60 секунд» (США)
23.15 Х/ф «Мой мальчик» (Великобритания–США–Франция–Германия)
01.10 Т/с «Танцы под звездами»
03.10 Т/с «Зачарованные»
04.00 Музыка

6.30 Канал «EuroNews»
10.00 «Новости культуры»
10.20 «В главной роли...»
10.40 Программа передач
10.50 Д/с «История произведений искусства», 5 с. «Рабы». Микеланджело» (Франция)
11.15 Х/ф «Случайная встреча»
12.30 Д/ф «Тадж-Махал. Памятник вечной любви» (Германия)
12.45 К юбилею Г. Шерговой. «Осенние портреты»
13.15 «Неизвестный Петергоф»
13.40 Телеспектакль «Попечители»
16.00 М/с «Вокруг света с Вилли Фогом» (Испания)
16.25 М/ф «Футбольные звезды»
16.45 Х/ф «Наш папа – майонез»
17.30 Д/ф «Эмилий Ленц» (Украина)
17.35 Д/с «Человек и львы», 23 с. (Новая Зеландия)
18.00 Д/ф «Троя. Археологические раскопки на Судьбоносной горе» (Германия)
18.15 «Пианисты XXI века». Е. Кисин
19.00 «Тайны русского оружия». «Обратный отсчет»
19.30 «Новости культуры»
19.50 Х/ф «О бедном гусаре замолвите слово»
22.35 «Линия жизни». М. Рожков
23.30 «Новости культуры»
23.50 Х/ф «Щит Минервы»
1.15 «Все это джаз». Поет Х. Коул
1.50 Программа передач
1.55 «Сферы»
2.35 «Музыкальный момент». И. С. Бах. Бранденбургский концерт № 3
2.50 Программа передач

06.40 Футбол. Премьер-лига. «Крылья Советов» (Самара) – «Зенит» (Санкт-Петербург)
08.45 «Вести-спорт»
ТЕЛЕКАНАЛ «БИБИГОН» ПРЕДСТАВЛЯЕТ:
09.00 «Зарядка с чемпионом»
09.15 «Аргай». Мультсериал (Франция)
09.40 «Мастер спорта»
09.55 «Трое на острове». Мультфильм
10.15 «Зарядка с чемпионом»
10.30 «Путь Дракона»
11.00 «Вести-спорт»
11.10 Футбол. Премьер-лига. «Спартак» (Нальчик) – ЦСКА
13.10 Хоккей. Чемпионат России – 2007/2008. Финал. «Салават Юлаев» (Уфа) – «Локомотив» (Ярославль)
15.15 «Вести-спорт»
15.25 Футбол. Кубок УЕФА. 2-й квалификационный раунд. «Москва» (Россия) – «Легия» (Польша)
17.40 Регби. «Кубок трех наций». ЮАР – Австралия
19.40 «Вести-спорт»
19.50 «Рыбалка с Радзишевским»
20.10 «Футбол России. Перед туром»
20.55 Футбол. Первенство России. Первый дивизион
23.00 «Вести-спорт»
23.20 «Вести-спорт» – Южный Урал» (Ч)
23.25 Футбол. Суперкубок УЕФА. Специальный выпуск
00.25 Регби. «Кубок трех наций». ЮАР – Австралия
02.45 Футбол. Суперкубок УЕФА. Специальный выпуск
03.15 «Вести-спорт»
03.25 Футбол. Первенство России. Первый дивизион. «Кубань» (Краснодар) – «Урал» (Свердловская область)
05.30 Аквабайк. Чемпионат России

clipso technical fabrics
БЕСШОВНЫЕ НАТЯЖНЫЕ ПОТОЛКИ
Официальный представитель
CLIPSO
в г. Магнитогорске
MADAC
ул. Труда, 21, 40-08-82, 46-05-88
www.clipso-russia.ru
! Идеально ровные, без швов
! Нет трещин при усадке дома
! После установки нет грязи
! Прочные. Легко моются
! Экологически безопасные
! Всегда в наличии
! Монтаж за 3 часа
! Гарантия 10 лет
РЕКЛАМА

Юридическая компания «Атторней»
РЕКЛАМА
«Бизнес-центр «Форум»,
ул. Завенягина, 2, офис 504
Тел.: 43-70-49,
46-20-55.

Суббота, 30 августа

5.00 Фильм «Лохматый папа»
6.00 «Новости»
6.10 Фильм «Лохматый папа». Продолжение
6.40 «Вас ожидает гражданка Никанорова». Х/ф
8.20 «Играй, гармонь любимая!»
9.00 «Слово пастыря»
9.10 «Здоровье»
10.00 «Новости»
10.20 «Смак»
11.00 «Александр Збруев. Мечта одинокой женщины»
12.00 «Новости» (с с/т)
12.10 Премьера. «Жара на полюсе холода»
13.10 «Магия десяти»
14.10 «От 180 и выше». Х/ф
16.20 «Танго любви». Х/ф
18.00 «Вечерние новости» (с с/т)
18.10 «Западня»
19.10 «Можешь? Спой!»
20.00 «Любовь Полищук. Последние 24 часа»
21.00 «Время»
21.20 Международный конкурс молодых исполнителей «Пять звезд. Интервидение»
23.10 Футбол. Чемпионат России. XX тур. «Локомотив» – ЦСКА
01.10 «Гордость и предубеждение». Х/ф
03.30 «Зазубренное лезвие». Х/ф

РЕКЛАМА
Автошкола НП «РО-СТО»
Подготовка водителей автотранспортных средств категории «А», «В», с «С» на «В».
Ул. 50-летия Магнитки, 66, пр. Пушкина, 19, ул. Индустриальная, 4, ул. Грязнова, 36, ауд. 07. Тел.: 8 (3519) 41-10-14, 8-909-09-402-47.

06.10 «Студия Здоровье»
06.45 «Вся Россия»
07.00 «Сельский час»
07.25 «Диалоги о животных»
08.00 «Вести»
08.10 МЕСТНОЕ ВРЕМЯ. «Вести» – Южный Урал» (Ч)
08.20 «Военная программа»
08.45 «Субботник»
09.20 «Потапов, к доске!». Х/ф
11.00 «Вести»
11.10 МЕСТНОЕ ВРЕМЯ. «Вести» – Магнитогорск» (М)
11.20 «Планета ММК». (М)
11.30 «Спорт ММК» (М)
11.35 «Автодром» (М)
11.45 «Язмыш» (М)
12.00 «Вестник Челябинской городской Думы» (Ч)
12.10 «Специальный репортаж». Социальные программы Кизильского района (Ч)
12.20 «Одиноким предоставляется общежитие». Х/ф
14.00 «Вести»
14.20 МЕСТНОЕ ВРЕМЯ. «Вести» – Южный Урал» (Ч)
14.30 «Смерть по завещанию». Х/ф
16.10 «Смеяться разрешается»
18.05 «Субботний вечер»
20.00 «Вести»
20.20 «Мымра». Х/ф
22.00 «Агент 007. Казино «Рояль». Х/ф
00.50 «Хоттабыч». Х/ф
02.45 «Обещание». Х/ф
05.05 «Комната смеха»

АНО «МСЧ АГ и ОАО «ММК» срочно требуются:
• санитарки (оперблок);
• инженер-электрик;
• слесарь-сантехник;
• кухонные рабочие;
• автоклаверы.
Условия работы хорошие, заработная плата достойная, можно пенсионеров.
Обращаться: ул. Набережная, 20/1, каб. 104. Тел. 29-28-30 с 8.00 до 17.00.

05.40 «Здравствуй и прощай». Художественный фильм
07.35 «Марш-бросок»
08.05 «АБВГДейка»
08.35 «ТВ-ИН». «Время местное»
09.00 «ТВ-ИН». «Магнитогорское ВРЕМЕЧКО»
09.25 «ТВ-ИН». «Завтра начинается сегодня»
09.45 МУЛЬТПАРАД. «Дюймовочка», «Вовка в тридевятом царстве»
10.35 Владимир Толстой в программе «Сто вопросов взрослому»
11.30 «События»
11.45 Киностудия «Мосфильм». Анатолий Папанов в фильме «Дети Дон-Кихота»
13.20 «Детский сад». Юмористический концерт
14.30 «События»
14.50 «Дети индиго. Новое испытание для взрослых». Документальный фильм
15.45 На экране – детектив. «Будни уголовного розыска»
17.30 «События»
17.45 «Петровка, 38»
17.55 «ТВ-ИН». «События недели»
18.55 «Чисто английское убийство». Телесериал
20.55 «События»
21.15 «Бой с тенью». Боевик
23.50 «События»
00.05 Дольф Лундгрен в боевике «Псы на миллион»
01.55 «Дом, который построил ЖЭК»

06.00 М/с «Ох, уж эти детки!»
06.30 М/с «Ох, уж эти детки!»
07.00 Т/с «Кларисса»
07.30 Т/с «Кларисса»
08.00 Т/с «Кларисса»
08.50 «Наши песни»
09.00 «Дом-2. Город любви»
10.00 «Школа ремонта». «Комната чудес»
11.00 Д/ф «Опасные игры»
12.00 Д/ф «Битва экстрасенсов. Наталья Воротникова»
13.00 «Клуб бывших жен»
14.00 «Cosmopolitan»
15.00 Боевик «Ямакаси. Новые самураи» (Франция)
16.40 Т/с «Саша+Маша»
17.10 Т/с «Саша+Маша»
18.00 «Танцы без правил»
19.00 «Привет! Пока!»
19.30 «Акселератор»
20.00 «Битва экстрасенсов»
21.00 «Дом-2. Город любви»
22.00 «Комеди Клаб»
23.00 «Наша Russia»
23.30 «Убойная лига»
00.30 «Секс» с А. Чеховой»
01.05 «Дом-2. После заката»
01.35 Комедия «Переполох в общаге-2» (США)
03.35 «Другая жизнь»
04.30 «Дом-2. Новая любовь!»

05.35 Х/ф «Бомжиха»
07.30 «Сказки Баженова»
08.00 «Сегодня»
08.15 Лотерея «Золотой ключ»
08.45 «Окопная жизнь»
09.25 «Смотр»
10.00 «Сегодня»
10.20 «Главная дорога»
10.55 «Кулинарный поединок»
12.00 «Квартирный вопрос»
13.00 «Сегодня»
13.25 «Особо опасен!»
14.05 «Кремлевские дети». «Дети Берии. Серго и Марта»
15.05 «Своя игра»
16.00 «Сегодня»
16.20 «Женский взгляд». Л. Слиска
17.00 Т/с «Криминальное видео»
19.00 «Сегодня»
19.35 «Профессия – репортер»
20.05 «Программа «Максимум»
21.05 Д/с «Русские сенсации»
21.55 «Ты не поверишь!»
22.35 Х/ф «Новый свет». (США)
01.15 Т/с «Рим-2». (США)
03.15 Х/ф «Вокруг света за 80 дней». (США)

06.30 «Веселое новогоднее путешествие»
07.00 «Домашние сказки»
07.30 М/ф «Ограбление по-...»
08.00 Драма «Каждый вечер после работы»
09.30 «В мире животных»
10.30 «Декоративные страсти»
11.30 «Друзья моего хозяина»
12.00 Мелодрама «Если ты не со мной» (Индия)
14.45 «Улицы мира»
15.00 «Охотники за рецептами»
15.30 «Мать и дочь». Полина Гагарина и ее мама
16.40 Мелодрама «Голливудские жены», 1 с. (США)
18.30 Т/с «Два лица страсти»
19.30 Т/с «Пуаро Агаты Кристи». «Приключение итальянского аристократа» (Великобритания)
20.30 «Домашние сказки»
21.00 Т/с «Она написала убийство». «Смертельная история» (США)
23.00 Т/с «Моя жена меня приворожила»
23.30 Драма «Частная жизнь»
01.30 «Раздетая и красивая»
02.30 Мелодрама «Голливудские жены», 1 с. (США)
04.05 Т/с «Пуаро Агаты Кристи». «Приключение итальянского аристократа» (Великобритания)
04.55 Музыка

УЮТокно
ОКНА _____от 6000 р.
Ост. ЛОЖИЙ _____от 12000 р.
ОТКОСЫ / СЭНДВИЧ _от 1900 р.
ТОНИРОВКА _____от 600 р.
ЖАЛЮЗИ _____от 500 р.
РЕКЛАМА
Гарантия качества! Скидки!
Заключение договора на дому.
Ул. Советская, 70, офис 219, тел. 43-99-33.
Работаем по межгороду

06.00 Т/с «Агентство-2»
06.30 Д/ф «Дагестан: Кавказский Вавилон»
07.25 «Проверено на себе»
08.20 «Дальние родственники»
08.50 «Дело техники»
09.05 «Я – путешественник»
09.30 «Очевидец» представляет: самое смешное»
10.30 Боевик «Легионер» (США)
12.30 «24»
13.00 «Военная тайна»
14.00 «В час пик. Подробности»
17.30 «В час пик»
18.30 «Дальние родственники»
19.00 «Секретные истории»: «Пирамиды. Наследие Атлантиды»
19.55 Боевик «Такси» (Франция)
21.40 Боевик «13 район» (Франция). Париж, 2013 год. Его наиболее опасные пригороды окружены охранительной стеной и практически превращены в гетто, где правят жестокие банды. В распоряжение одной из них попадает мощнейшее оружие массового поражения, и обезвредить бомбу поручается офицеру спецназа Дамьену. Проникать в опасные зоны – его профессия, однако в Пригород 13 ему нужен проводник. Им становится Лейто, сестра которого оказалась похищенной той же бандой. И вот тандем выходит на задание...
23.20 «Новый год наоборот. «Мурзилки International»
01.10 Х/ф «День сексуальной зависимости» (Франция–США–Ирландия–Голландия)
02.55 М/с «Гриффины»
05.10 Ночной музыкальный канал

06.00 Д/ф «Клыки, шипы и жала»
07.00 М/ф «Приключения Буратино»
08.20 М/с «Смешарики»
08.30 М/с «Капитан Фламинго»
09.00 «Детские шалости»
11.00 Х/ф «Изноугуд, или Калиф на час» (Франция)
13.00 М/с «Утиные истории»
14.00 М/с «Чародейки»
15.00 М/с «Аладдин»
16.00 «6 кадров»
16.30 «6 кадров»
17.00 «Самый умный пионер»
19.05 Х/ф «Жирдяи» (США)
20.58 Скажи!
21.00 Х/ф «Мне хватит миллиона» (США). Одиннадцатилетнему мальчишке хочется иметь свою отдельную комнату, но отец, помешанный на бизнесе, мечтает, чтобы его дети начали делать деньги чуть ли не с пеленок. И вот в комнате мальчика два его старших брата устраивают свой офис. А пацану не дают денег и все время твердят о том, что их надо зарабатывать. От такого воспитания у парня только одно на уме – достать миллион и купить собственный дом. Волей случая к нему действительно попадает миллион наличными, но беда в том, что деньги эти принадлежат злодеям, и они, естественно, готовы пойти на все, чтобы их вернуть, а наш миллионер уже прилично «откусил» от золотого яблочка.
22.45 Х/ф «Вавилон» (США – Мексика)
01.45 Х/ф «Дублер» (Франция)
03.25 Х/ф «Прекрасные создания» (Великобритания)
04.55 Музыка

ПАМЯТНИКИ
РЕКЛАМА
• Черный гранит • Портрет на камне
Ул. Чкалова, 81/3 (возле церкви на Дзержинке), тел. 28-47-79.

6.30 Канал «EuroNews»
10.00 Программа передач
10.10 «Библейский сюжет»
10.40 Х/ф «Мать и мачеха»
12.00 Д/ф «Запретный город в Пекине» (Германия)
12.20 «Кто в доме хозяин»
12.50 Х/ф «Усатый нянь»
14.00 М/ф «В гостях у лета»
14.20 Д/с «Поместье сурикат», 13 с. «Только вперед», 14 с. «Холодный комфорт» (Великобритания)
15.10 Спектакль «Именем земли и солнца»
17.20 Д/с «За гранью цивилизации», 3 с. «Ментаваи» (Франция)
18.15 Д/ф «Марго Фонтейн», ч. 3,
19.10 Х/ф «Золотой теленок»
22.00 «Новости культуры»
22.25 Д/ф «Русская муза»
23.20 Х/ф «Зеркало». Рассказ о поколении, на долю которого пришлись и суровые годы войны, и трудное послевоенное время, и пора сталинских репрессий. Режиссер посвятил картину матери, которая в одиночку мужественно поднимала двоих детей... В сюжете фильма причудливо смешаны эпизоды разных периодов жизни героя – раннего детства, отрочества, зрелости. Из-за калейдоскопичности повествования критики порой называли фильм «осколками разбитого зеркала».
1.05 Д/ф «Запретный город в Пекине» (Германия)
1.20 «Джем-5». П. Мэтини и его группа
1.50 Программа передач
1.55 Д/с «Поместье сурикат», 13 с. «Только вперед», 14 с. «Холодный комфорт» (Великобритания)
2.40 М/ф «Фатум»
2.50 Программа передач

06.50 Футбол. Лига чемпионов. 3-й квалификационный раунд. «Динамо» (Хорватия) – «Шахтер» (Украина)
09.00 «Вести-спорт»
09.10 Автоспорт. Мировая серия. Хунгароринг. Трансляция из Венгрии
11.00 «Вести-спорт»
11.10 «Вести-спорт» – Южный Урал» (Ч)
11.15 «Точка отрыва»
11.45 «Будь здоров!»
12.25 Футбол. Первенство России. Первый дивизион. «Кубань» (Краснодар) – «Урал» (Свердловская область)
14.25 «Скоростной участок»
15.00 «Вести-спорт»
15.10 Футбол. Суперкубок УЕФА. «Зенит» (Россия) – «Манчестер Юнайтед» (Англия). Трансляция из Монако
17.35 Профессиональный бокс. Мэнни Пакьяо (Филиппины) против Давида Диаса (США). Трансляция из США
18.45 «Вести-спорт»
19.00 Регби. «Кубок трех наций». ЮАР–Австралия. Прямая трансляция
20.50 Автоспорт. Мировая серия. Нюрбургринг. Трансляция из Германии
21.55 Футбол. Чемпионат Италии. «Удинезе»–«Палермо». Прямая трансляция
00.00 «Вести-спорт»
00.15 «Вести-спорт» – Южный Урал» (Ч)
00.20 Футбол. Чемпионат Италии. «Сампдория»–«Интер». Прямая трансляция
02.30 «Вести-спорт»
02.40 Регби. «Кубок трех наций». ЮАР–Австралия
04.40 Автоспорт. Мировая серия. Нюрбургринг. Трансляция из Германии
05.40 Аквабайк. Чемпионат России

Воскресенье, 31 августа

5.40 «Годен к нестроевой». Х/ф
6.00 «Новости»
6.10 Фильм «Годен к нестроевой». Продолжение
7.10 «Потапов, к доске!». Х/ф
9.00 «Служу Отчизне!»
9.30 «Истории из будущего»
10.00 «Новости»
10.10 «Непутевые заметки»
10.30 «Пока все дома»
11.20 «Фазенда»
12.00 «Новости» (с с/т)
12.10 Премьера. «Бермудский треугольник»
13.10 «Магия десяти»
14.10 «Верные друзья». Х/ф
16.00 «Близнецы». Х/ф
18.00 «Вечерние новости» (с с/т)
18.10 Документальный фильм
19.10 Х/ф «Без особых примет». Телефонный звонок. Незнакомый голос в трубке произнес только одну фразу: «Ты – покойник». Но банкир Сазонов не сильно встревожился, мало ли шутников. А зря... Через несколько часов обещание было исполнено. Убийца, похоже, был не только обязательным, но и заботливым человеком: заблаговременно заказал и выслал для бывшего банкира гроб. А потом на подводной рыбалке не самый большой сом затащил под корягу друга Сазонова – профессионального рыбака-подводника. Но мало кто знал, что за день до рыбалки подводнику тоже звонили. А вечером, когда рыбака привезли домой, его уже ждал гроб. А потом звонок повторился. И не раз.... И гроб заказали. И не один...
21.00 «Время»
21.20 Международный конкурс молодых исполнителей «Пять звезд. Интервидение»
23.10 «Маска Зорро». Х/ф
01.40 «Знаки». Х/ф
03.40 «Летние приключения». Х/ф

05.50 «Расследование». Х/ф
07.00 «Вокруг света»
07.55 «Сам себе режиссер»
08.45 «Утренняя почта»
09.20 «Лавка чудес». Х/ф
11.00 «Вести»
11.10 МЕСТНОЕ ВРЕМЯ. «Вести» – Южный Урал». События недели (Ч)
11.50 «Городок»
12.25 «Сто к одному»
13.15 «Последний звонок Нестора Петровича. Михаил Кононов»
14.00 «Вести»
14.20 МЕСТНОЕ ВРЕМЯ. «Вести» – Южный Урал» (Ч)
14.30 «Аншлаг и Компания»
16.25 «Нежный Барс». Х/ф
20.00 «Вести»
20.20 Х/ф «Качели». Уходя на работу, он не знает, вернется ли домой. Потому что рисковать жизнью – его профессия. Но иногда смертельное ранение может нанести любовь, потому что любовь, как пуля, бьет прямо в сердце.
22.05 Х/ф «Инди». Главная героиня фильма Арина – жена преуспевающего бизнесмена, который обожает ее и готов ради нее пойти на все. Свобода Арины ничем не ограничена. Она успешно занимается любимым делом – фотографией – и регулярно устраивает выставки собственных работ. На первый взгляд, у нее все в полном порядке. Но автомобильная авария, в которой виновата лишь она, полностью изменит ее жизнь. Дальнейшие события помогут Арине встретить настоящую любовь. Но у него есть своя семья. Как с этим жить дальше? Этот вопрос заставляет каждого героя искать свой ответ.
24.00 «Сто причин для смеха». Семен Альтов
00.30 «Ударная сила». Х/ф
02.25 «Кровавые деньги». Х/ф
03.45 «Перед закатом». Х/ф

05.25 «Дети Дон-Кихота». Художественный фильм
07.00 «Опасная зона»
07.30 «Фактор жизни»
07.55 «Дневник путешественника»
08.25 «Крестьянская застава»
09.00 «Лесные тигры. история двух семей». Фильм из цикла «Живая природа»
09.45 Киностудия «Мосфильм». «Суета сует». Комедия
11.30 «События»
11.40 «В добрый час!» Художественный фильм
13.30 Александр Морозов в программе «Приглашает Борис Ноткин»
14.00 «Смех с доставкой на дом». Юмористический концерт
14.50 «События»
15.05 «Детективные истории». «По следу псковского маньяка»
15.30 «Скандальная жизнь» с Ольгой Б. Раздел имущества
16.20 «ТВ-ИН». «События недели»
17.20 «Али Баба». Художественный фильм . 1-я и 2-я серии
21.00 «События»
21.20 Вечер с детективом. Мисс Марпл в фильме «Объявленное убийство»
00.30 «События»
00.45 «Галина Шергова. Наша биография». Документальный фильм
01.40 «Улица твоей судьбы»

06.00 М/с «Ох, уж эти детки!»
06.30 М/с «Ох, уж эти детки!»
07.00 Т/с «Кларисса»
07.30 Т/с «Кларисса»
08.00 Т/с «Кларисса»
08.50 «Наши песни»
09.00 «Дом-2. Город любви»
10.00 «Школа ремонта». «Восемьсот пипеток и одна роза»
11.00 «Танцы без правил»
12.00 «Привет! Пока!»
12.30 «Привет! Пока!»
13.00 Т/с «Женская лига»
13.30 Т/с «Женская лига»
14.15 Боевик «Ямакаси. Новые самураи» (Франция)
16.05 Х/ф «Ямакаси-2: Дети ветра»
18.00 Д/ф «Бойцовские девки»
19.00 «Привет! Пока!»
19.30 «Такси в Питере»
20.00 Д/ф «Битва экстрасенсов. Зулия Раджабова»
21.00 «Дом-2. Город любви»
22.00 «Комеди Клаб»
23.00 Т/с «Женская лига: парни, деньги и любовь»
23.30 «Смех без правил»
00.30 «Секс» с А. Чеховой»
01.00 «Дом-2. После заката»
01.30 Комедия «Зятек» (США)
03.20 «Другая жизнь»
04.15 «Дом-2. Новая любовь!»
05.10 «Алло, гараж»

Если ваша личная жизнь дает вам повод для сомнений, страхов, терзаний, постоянной неудовлетворенности, является причиной неоднократных разочарований, а вам хочется радости, изменения отношений с партнером, раскрепощенности в общении – обратитесь к психологам муниципального учреждения **«Центр социальной помощи семье и детям» по адресу: ул. Ломоносова, 24. Телефон: 23-43-60. Вас ждут. Вам помогут.**

05.55 Х/ф «Джульбарс»
07.30 «Дикий мир»
08.00 «Сегодня»
08.15 Лотерея «Русское лото»
08.45 «Их нравы»
09.25 «Едим дома»
10.00 «Сегодня»
10.15 «Quattroruote»
10.50 «Авиаторы»
11.20 Боевик «Пираты XX века»
13.00 «Сегодня»
13.20 Боевик «Красный змей». (США)
15.05 «Своя игра»
16.00 «Сегодня»
16.20 «Борьба за собственность»
17.00 Т/с «Криминальное видео»
19.00 «Сегодня»
19.35 «Чистосердечное признание»
20.10 «Главный герой»
21.15 Т/с «Хорошие парни»
23.05 «Футбольная ночь»
23.40 Х/ф «Сонная лощина». (США) Инспектор нью-йоркской полиции констебль Икабод Крэйн расследует череду зверских убийств, которые происходят в маленькой и мрачной деревушке под названием «Сонная Лощина». Все местное население парализовано ужасом, ибо свято верит в предание о страшном всаднике без головы. Жители утверждают, что жуткий призрак всадника появляется ночью, расправляется с несчастными, забирает головы жертв с собой и отправляется обратно в ад. Констебль Крэйн не верит в потусторонние силы и убежден, что в «Сонной Лощине» действует безжалостный серийный убийца...
01.40 «Окопная жизнь»
02.15 Д/ф «Наказание. Русская тюрьма вчера и сегодня»
02.50 Комедия «Спроси любую девушку». (США)
05.00 Т/с «Их собственная воля». (США)

06.30 «Веселое новогоднее путешествие»
07.00 «Домашние сказки»
07.30 Драма «Частная жизнь»
09.30 «Городское путешествие»
10.30 «Декоративные страсти»
11.00 «Сладкие истории»
11.30 «Цветочные истории»
11.45 «Люди и традиции»
12.00 «Жизнь прекрасна»
14.00 «Женская форма»
14.30 «Люди мира»
15.00 «Спросите повара»
15.30 «Звездные судьбы». «Кто убил принцессу Диану?»
16.40 Мелодрама «Голливудские жены», 2 с.
18.30 Т/с «Два лица страсти»
19.30 Т/с «Пуаро Агаты Кристи». «Коробка шоколадных конфет» (Великобритания)
20.30 «Домашние сказки»
21.00 Т/с «Она написала убийство». «Убийство Шерлока Холмса», ч. 1 и 2 (США)
23.00 Т/с «Моя жена меня приворожила»
23.30 Мелодрама «Школьный вальс»
01.20 «Раздетая и красивая»
02.15 Мелодрама «Голливудские жены», 2 с. (США)
03.55 Т/с «Пуаро Агаты Кристи». «Коробка шоколадных конфет» (Великобритания)
04.45 Музыка

06.00 Т/с «Агентство-2»
06.30 Д/ф «Китайские монастыри»
07.30 «Проверено на себе»
08.25 «Клуб «Белый попугай»
09.30 «Кулинарные штучки»
09.45, 23.00 «Очевидец» представляет: самое шокирующее»
10.45 Фантастика «Марс» (США)
12.30 «24»
13.00 «Частные истории»
14.30 «Экстремальные истории»**15.00** Боевик «13 район»
16.40 Боевик «Такси» (Франция)
18.25 Д/ф «Принцесса Диана. Чисто английское убийство»
20.15 Т/с «4400» (США)
22.00 «Фантастические истории»: «Жизнь после смерти. Откровения призраков»

06.00 Х/ф «Сбежавший автомобиль»
07.45 М/ф «Серый волк & Красная Шапочка»
08.20 М/с «Смешарики»
08.30 М/с «Капитан Фламинго»
09.00 М/с «Том и Джерри»
09.30 М/ф «Паутина Шарлотты-2». «Невероятное путешествие Уилбера» (США)
11.00 Т/с «Папины дочки»
16.00 Т/с «Папины дочки»
16.30 Т/с «Папины дочки»
19.00 Концерт «Ранетки-mania»
20.58 Скажи!
21.00 Х/ф «Годзилла» (США)
23.30 «Хорошие шутки»
01.30 Х/ф «Крик» (США)
03.30 Х/ф «Расчлененный»

6.30 Канал «EuroNews»
10.10 «Обыкновенный концерт с Эдуардом Эфировым»
10.40 Х/ф «Великий утешитель»
12.10 «Легенды мирового кино». А. Файт
13.00 М/ф: «Али-Баба и сорок разбойников», «Подаренка», «Синюшкин колодец»
14.05 Д/с «Поместье сурикат»
14.50 Д/ф «Вонифатий. Семь лет, которые не потрясли мир»
16.10 Гала-балет из Праги
17.40 «Дорогая наша Наташа». Вечер в театре им. Вл. Маяковского
18.55 Х/ф «Звезда пленительного счастья»
21.35 Д/ф «Изображение Девы Марии»
22.35 Х/ф «Хрусталев, машину!»

06.55 Футбол. Кубок УЕФА. 2-й квалификационный раунд. «Москва» (Россия)–«Легия» (Польша)
09.00 «Вести-спорт»
09.10 «Летопись спорта». Отечественный хоккей. Рекорды и достижения
10.00 Фристайл-мотокросс. Мировая серия «Red Bull X-Fighters». Трансляция из Германии
11.00 «Вести-спорт»
11.10 «Вести-спорт» – Южный Урал» (Ч)
11.15 «Страна спортивная» – Южный Урал» (Ч)
11.45 Автоспорт. Чемпионат мира по ралли. «Ралли Новой Зеландии». Пролог
12.30 Регби. «Кубок трех наций». ЮАР–Австралия
14.30 «Я и моя команда»
15.00 «Вести-спорт»
15.10 Футбол. Чемпионат Италии. «Сампдория»–«Интер»
17.10 Автоспорт. Мировая серия. Нюрбургринг. Трансляция из Германии
19.25 «Вести-спорт»
19.40 Футбол. Премьер-лига. «Динамо» (Москва)–«Москва» (Москва). Прямая трансляция
21.55 Футбол. Премьер-лига. «Спартак» (Москва)–«Спартак» (Нальчик). Прямая трансляция
00.00 «Вести-спорт»
00.15 «Вести-спорт» – Южный Урал» (Ч)
00.20 Футбол. Чемпионат Италии. «Фиорентина»–«Ювентус». Прямая трансляция
02.30 «Вести-спорт»
02.40 Футбол. Премьер-лига. «Амкар» (Пермь)–«Рубин» (Казань)
04.45 Автоспорт. Мировая серия. Нюрбургринг. Трансляция из Германии
06.05 «Летопись спорта». Отечественный хоккей. Рекорды и достижения

ОКНА ДЛЯ ИДЕАЛЬНОЙ ЖИЗНИ
Магнитогорская фабрика металлопластиковых конструкций
ул. Доменщиков, 5, тел.: 30-18-18,
Без выходных. 30-94-08.
Профиль (Германия) REHAU
Фурнитура AUBI (Германия) (Австрия)
✓Собственное производство
✓Гарантии качества
✓Кредит без %
✓Монтаж по ГОСТу
ОСТЕКЛЕНИЕ БАЛКОНОВ, ЛОДЖИЙ с выносом до 40 см
алюминиевый профиль Provedal
+ МЕТАЛЛИЧЕСКИЕ БАЛКОННЫЕ РАМЫ, ДВЕРИ, ТЕПЛИЦЫ, РОЛЬСТАВНИ
Весь сезон откосы для окон из профиля REHAU за полцены!

ПЛАСТИКОВЫЕ ОКНА
ПЛАСТИКОВЫЕ ИЗДЕЛИЯ
• окна
• двери
• витражи
АЛЮМИНИЕВЫЕ КОНСТРУКЦИИ
• витражи
• входные группы
• перегородки
• остекление балконов
СКИДКИ ДО 25 %
ИМИДЖ
12 лет на рынке светопрозрачных конструкций
ул. Гагарина, 18, т. (3519) 28-83-92.
ДВЕРИ межкомнатные

СЕТЬ ЮВЕЛИРНЫХ САЛОНОВ «КАМЕННЫЙ ЦВЕТОК»
ОФИЦИАЛЬНЫЙ ПРЕДСТАВИТЕЛЬ ВЕДУЩИХ ПРОИЗВОДИТЕЛЕЙ РОССИИ
Розыгрыш призов - более 50 наименований
(изделия из золота и бытовая техника)
ГЛАВНЫЙ СУПЕРПРИЗ – АВТОМОБИЛЬ
СКИДКИ до 20%
СКУПКА 410 руб./г (с обменом)
• КРЕДИТ
Ford Fiesta
МОСКОВСКИЙ ЮВЕЛИРНЫЙ ЗАВОД
АДАМАС
Т. (3519) 37-34-90.

• МЕБЕЛЬ НА ЗАКАЗ
• РОЛЛЕТЫ
• ВОРОТА
• НИЗКИЕ ЦЕНЫ
• ПОДАРКИ
Ул. Грязнова, 31. Т. 43-99-66.
• ОКНА • ДВЕРИ межкомнатные стальные
ПАНОРАМА
ВОЗМОЖНОСТЬ СОСТАВЛЕНИЯ ДОГОВОРА НА ДОМУ

ПОДГОТОВКА ВОДИТЕЛЕЙ легковых автомобилей
по адресу: ул. Октябрьская, 6, с 11.00 до 12.00 и с 18.00 до 20.00.
Лиц. № 131336, выд. МНОиН Челяб. обл. от 30.05.05 г.

ОКНА "МАСТЕР"
MONTBLANC IIREHAU
фурнитура
СКИДКИ КРЕДИТ
Изготовление от 3 дней
Алюминиевые балконные конструкции от 10000 р.
Ул. Суворова, 111, офис 12, тел.: 29-60-24, 20-29-04, 28-00-29. Пр. К. Маркса, 178, м-н «Таир».

НАТЯЖНЫЕ ПОТОЛКИ
Только у нас НОВИНКА!
Августа
auguststudio.ru e-mail: ms-august@list.ru
точечные светильники с энергосберегающей лампой
30 мм
Ул. Октябрьская, 7, оф. 1 (вход со двора).
Т.: 20-68-39, 8-951-24-00-444.

ПРОДАЖА ▪ МОНТАЖ ▪ СЕРВИС
• ВОДОПРОВОД
• САНТЕХНИКА
• ОТОПЛЕНИЕ
• КОНДИЦИОНИРОВАНИЕ
• ВЕНТИЛЯЦИЯ
• ЭЛЕКТРИКА
Нам доверяют!
РВК ГРУППА КОМПАНИЙ
ул. Труда, 14; ул. Маяковского, 35
тел. 35-999-5

ГОУ СПО (ССУЗ) «Политехнический колледж»
приглашает первокурсников на праздник, посвященный
Дню знаний, 1 сентября в 10.00 в ДКМ им. С. Орджоникидзе.

ШКОЛА ИНОСТРАННЫХ ЯЗЫКОВ
«ДИАЛОГ»
ДЛЯ ДЕТЕЙ И ВЗРОСЛЫХ
Пр. Ленина,57/3.
Т.: 42-13-80, 8-912-400-1581.
Английский, немецкий, французский языки.

"ПЕРСОНАЛ"
ЦЕНТР ПОДГОТОВКИ КАДРОВ
Академия информатики для школьников
Многоуровневая подготовка школьников в области современных информационных технологий.
➢ ВВЕДЕНИЕ В ИНФОРМАТИКУ (для школьников 7–10 лет)
СПЕЦИАЛИЗАЦИИ (ДЛЯ ШКОЛЬНИКОВ 11–17 ЛЕТ)
выбираются в зависимости от интересов и уровня начальной подготовки
➢ «ПОЛЬЗОВАТЕЛЬ ПК»
➢ «РАЗРАБОТКА ПРОГРАММНОГО ОБЕСПЕЧЕНИЯ»
➢ «КОМПЬЮТЕРНЫЙ ДИЗАЙН»
➢ «СОВРЕМЕННЫЕ СЕТЕВЫЕ ТЕХНОЛОГИИ»
➢ «РАЗРАБОТКА И ПРОДВИЖЕНИЕ WEB-САЙТОВ»
Школа программистов
для учащихся 7–10 классов
Программа подготовки юных программистов составлена таким образом, что образовывает непрерывный цикл трехгодичного обучения.
Первые два года обучения закладывают основы правильного алгоритмического мышления и являются базисом для обучения любым языкам и системам программирования. Кроме того, в программе – некоторые разделы математики, выходящие за рамки школьной программы. В 3-й год обучения учащиеся приобретают навыки доказательного программирования и по выбору изучают другие языки и системы программирования Delphi, PHP, Cu++ , JavaScript и др.
Мультимедийный курс английского языка
Reward InterN@tive
Всемирно известный многоуровневый курс, разработанный оксфордским издательством Macmillan Heinemann ELT.
REWARD InterN@tive – это многоуровневый курс, позволяет пройти путь от начального знакомства до свободного владения английским языком. **REWARD** – первый мультимедийный языковой курс, который имеет встроенные средства обучения через Интернет. Сервисы "Новости", "Форум", "Игры" дают возможность, не выходя из класса, погрузиться в языковую среду и общаться на английском языке уже в процессе обучения.
Ключевые особенности **REWARD:**
• Предварительное тестирование, чтобы определить, с какого уровня вам следует начать обучение.
• Более 5000 упражнений, гарантирующих безупречное усвоение всей учебной программы курса.
• Видеоуроки, основанные на эпизодах фильма. Более того, уроки содержат видеофрагменты с советами учителя и предложениями для пользователя.
• Модуль распознавания речи облегчает приобретение навыков произношения.
• Обширная грамматическая программа, охватывающая основные категории языка.
• Англо-русский словарь активной лексики, структурированный по урокам курса.
REWARD InterN@tive сочетает в себе универсальность и удобство, преимущества традиционных форм преподавания и прогрессивность новейших информационных технологий.
Подробности: ул. Галиуллина, 27/1, тел.: 35-64-12, 34-25-22.

НАТЯЖНЫЕ ПОТОЛКИ
Германия.
Любые расцветки. Матовые, глянцевые, бесшовные.
Срок изготовления и установки от 2 дней.
600 р. кв./м
TOPMASTER+
Т. 8-950-749-37-59.

УЦ «АВТОШКОЛА»
Категория «В»
Пр. Ленина, 136.
Т.: 29-96-38, 8-919-300-1330.

ЦЕНТР ПОГОНАЖНЫХ ИЗДЕЛИЙ
из массивной и клееной древесины для строительства и отделки всегда в наличии
продукция высокого качества:
• евровагонка
• фальшбрус
• блокхаус (имитация бревна)
• угловые галтели
• европол
• плинтус
• наличники
• подоконная доска
• клееный мебельный щит
• сухой строительный клееный брус 200*120
• двутавровые клееные балки для перекрытий до 6 метров
ПРИНИМАЕМ ЗАКАЗЫ НА ИЗГОТОВЛЕНИЕ КЛЕЕНОЙ ПОГОНАЖНОЙ ПРОДУКЦИИ ПО ВАШИМ РАЗМЕРАМ.
ПРИГЛАШАЕМ К СОТРУДНИЧЕСТВУ СПЕЦИАЛИСТОВ ПО ОТДЕЛКЕ.
Ул. Кирова, 126, корп. 1, т.: 29-04-21, 45-04-41.

Частная поликлиника № 16
ПРИЕМ ВЕДУТ:
ЛОР *(дет., взр.),*
НЕВРОПАТОЛОГ *(дет., взр.),*
ТЕРАПЕВТ,
КАРДИОЛОГ *(дет.),*
ГАСТРОЭНТЕРОЛОГ *(дет., взр.),*
ИНФЕКЦИОНИСТ,
ХИРУРГ-ПРОКТОЛОГ,
УРОЛОГ,
ЭНДОКРИНОЛОГ,
ПЕДИАТР.
• УЗИ • ЭКГ
• АНАЛИЗЫ КРОВИ И МОЧИ
ВЫЗОВ ВРАЧА НА ДОМ **ОПЕРАТИВНО!**
Тел.: 23-10-92, 45-09-36.
Адрес: ул. Герцена, 33, с 10.00 до 19.00.
Возможны противопоказания. Проконсультируйтесь с врачом.

ОТДЕЛКА
евровагонкой, пластиком балконов (наружная, внутренняя), любых помещений.
КАЧЕСТВЕННО! КОРОТКИЕ СРОКИ!
Т.: 30-17-07, 8-908-825-19-13.

СЕРВИСНОЕ ОБСЛУЖИВАНИЕ
без очереди
автомобилей **Mazda** и **Ford**
Предъявителю купона **СКИДКА**
на услуги и оригинальные запчасти **30%**
Компания **«Автоленд»**
3 км автодороги Магнитогорск - аэропорт
тел.: 45-22-85; 29-66-22, время работы с 9 до 21 ч.

Кондиционеры от 9999 р.

Всем клиентам, оформившим покупку и установку кондиционера, **ПОДАРКИ!!!**

чистый воздух

30-му клиенту – эксклюзивный мобильный телефон!!!

Подробности по т. 29-12-22.

ДОМОСТРОЙ ИНВЕСТИЦИОННО-СТРОИТЕЛЬНАЯ КОМПАНИЯ

тел.: 43-81-50 Гагарина, 50, оф. 112

РЕАЛИЗУЕТ НЕЖИЛЫЕ ПОМЕЩЕНИЯ в готовых домах:

- **ул. Коробова, 6/1,** магазин 333,9 кв. м, черновая отделка.
- **ул. Коробова, 2/1,** магазин 233,4 кв. м, черновая отделка.
- **ул. Мичурина, 138/1,** магазин 222,2 кв. м, черновая отделка.
- **ул. Советская, 123,** нежилые помещения в цокольном этаже 175,1 кв. м, 137,6 кв. м, без отделки.

ДОМОСТРОЙ ИНВЕСТИЦИОННО-СТРОИТЕЛЬНАЯ КОМПАНИЯ

тел. 43-81-50 Гагарина, 50, оф. 112

Магнитострой - МЕСТНЫЙ застройщик!
Выбери СВОЮ квартиру, построенную СВОИМИ!
Магнитогорцы строят на совесть, строят для себя!

Уникальное предложение для магнитогорцев!

Дома улучшенной планировки в комфортабельном 148 мкр-не **25 300 руб./м²**

1 к. квартира 42 кв.м - **1 062 600 руб.**
2 к. квартира 59 кв.м - **1 492 700 руб.**
3 к. квартира 89 кв.м - **2 251 700 руб.**

При заключении договора бронирования- МИНИМАЛЬНЫЙ первоначальный взнос!

РАССРОЧКА!

ООО «Домострой» – представитель ОАО «Магнитострой»

МАГНИТОГОРСКИЙ ГОСУДАРСТВЕННЫЙ УНИВЕРСИТЕТ

ФПК и ПС

Факультет повышения квалификации и переподготовки специалистов МаГУ совместно с основными факультетами

В 2008–2009 учебном году предоставляют возможность обучения по программам:

ВТОРОГО ВЫСШЕГО ОБРАЗОВАНИЯ В СОКРАЩЕННЫЕ СРОКИ (3,5 года)

на базе первого высшего или среднего специального образования по специальностям:

«Реклама». «Перевод и переводоведение» (англ., нем. яз.).
«Психология». «Менеджмент организации».

ПРОФЕССИОНАЛЬНОЙ ПЕРЕПОДГОТОВКИ

по направлениям:

Дизайн в рекламе. Психологическое консультирование.
Менеджмент персонала. Психология безопасности.
Менеджмент в образовании. Перевод и переводоведение.
Информационный менеджмент.
Организация информатизации образования.

КОМПЬЮТЕРНОЙ ПОДГОТОВКИ

Базовая компьютерная подготовка.
Компьютерная графика Corel DRAW, 3D Studio MAX.
Ведение бухгалтерского учета в программе «1С: Бухгалтерия».

БИЗНЕС-СЕМИНАРОВ И БИЗНЕС-ТРЕНИНГОВ

Эффективные стратегии развития организации.
Экономические и психологические аспекты управления организацией.
Мотивация персонала, деловые коммуникации, управление проектами и др.

Обращаться по адресу: г. Магнитогорск, ФПК и ПС МаГУ, пр. Ленина, 124/3, 1 этаж, отдельный вход в лицее при МаГУ. Предварительная запись по т. 34-46-09.

ЗАО «Механоремонтный комплекс» ОАО «ММК»

приглашает на работу:

- сталеваров;
- подручных сталеваров;
- выбивальщиков отливок;
- формовщиков;
- учеников токарей;
- операторов на газоочистку;
- стропальщиков;
- слесарей-ремонтников;
- электрогазосварщиков;
- инженеров-программистов.

Иногородним мужчинам – общежитие.

Обращаться: ул. Кирова, 84а, управление кадров ОАО «ММК», 415 кабинет, с 9.00 до 15.00. Телефон 24-04-55.

ВОСТОЧНАЯ ЭКОНОМИКО-ЮРИДИЧЕСКАЯ ГУМАНИТАРНАЯ АКАДЕМИЯ

МАГНИТОГОРСКИЙ ИНСТИТУТ

ВЭГУ

Ул. Гагарина, 35, каб. 22.
Тел. 201-208, 201-202

Лицензия Минобразнауки от 28.04.08 г., серия А № 282195
Свидетельство о гос. аккредитации от 28.04.08 г., серия АА № 001260

Круглогодично ведет прием документов и вступительные испытания по следующим специальностям:

- 03050165 Юриспруденция.
- 03030165 Психология.
- 08010565 Финансы и кредит (обучение очное, заочное, дистанционное).
- 08010965 Бухучет, анализ и аудит.
- 05070765 Педагогика и методика дошкольного образования.
- 05070865 Педагогика и методика начального образования.
- 08050765 Менеджмент организации.
- 08050465 Государственное и муниципальное управление.
- 04010165 Социальная работа (обучение очное, заочное, дистанционное).

Выпускникам выдается государственный диплом. Обучение платное (оплата производится по семестрам).

ЗАО «Строительный комплекс»

Завод ЖБИ

предлагает:

- плиты перекрытия;
- прогоны, бордюры;
- фундаментные блоки

и другие ЖБИ-изделия.

Все по очень низким ценам!

Т.: 24-48-64, 25-67-16.

ФАКУЛЬТЕТ ИНФОРМАТИКИ
Магнитогорского государственного университета

продолжает набор абитуриентов на 2008/09 учебный год на контрактной основе по специальностям:

- **Прикладная информатика (в экономике)** (информационные системы в бухучете и аудите). *Квалификация – информатик-экономист.*
- **Прикладная информатика (ПИ)**. *Квалификация – бакалавр ПИ.*
- **Информатика** (защита информации и информационная безопасность). *Квалификация – учитель информатики.*
- **Физико-математическое образование** (информатика). *Квалификация – бакалавр физико-математического образования.*
- **Бизнес-информатика.** *Квалификация – бакалавр бизнес-информатики.*

Набор абитуриентов на **вечернюю (очно-заочную) и заочную** формы обучения начинается с 25 августа 2008 года.

Магнитогорск, пр. Ленина, 114, т.: 8 (3519) 35-96-55, 35-09-41.
www.masu.ru, masu-inform.ru

Поздравляем!

Людмилу Викторовну НЕКРАСОВУ с юбилеем!
Желаем здоровья, удачи, долголетия.
Коллектив ЛПЦ-10.

Григория Константиновича СЕЛИВЕРСТОВА с 65-летием!
Желаем счастья, здоровья, удачи!
Коллектив ЛПЦ-10.

ИНСТИТУТ МАГНИТОГОРСКАЯ ВЫСШАЯ ШКОЛА БИЗНЕСА МВШБ

ПРОГРАММЫ ВЫСШЕГО ПРОФЕССИОНАЛЬНОГО ОБРАЗОВАНИЯ

Лицензия А № 282105 от 27.03.2008
www.mvsb.ru

МЭСИ
МОСКОВСКИЙ ГОСУДАРСТВЕННЫЙ УНИВЕРСИТЕТ ЭКОНОМИКИ, СТАТИСТИКИ И ИНФОРМАТИКИ

СПЕЦИАЛЬНОСТИ:

- *Управление персоналом.*
- *Менеджмент организации.*
- *Бухгалтерский учет, анализ и аудит.*
- *Маркетинг.*
- *Финансы и кредит.*
- *Прикладная информатика в экономике.*
- *Юриспруденция.*
- *Мировая экономика.*
- *Антикризисное управление.*
- *Коммерция.*

Зачисление в экстернат МЭСИ.
Срок обучения 3,5 года – 5 лет.
Диплом государственного образца.

WORLD TECHNOLOGICAL UNIVERSITY
UNIVERSITE TECHNOLOGIQUE MONDIALE
ВСЕМИРНЫЙ ТЕХНОЛОГИЧЕСКИЙ УНИВЕРСИТЕТ

ВПЕРВЫЕ В МАГНИТОГОРСКЕ!
Всемирный технологический университет ЮНЕСКО

объявляет набор на программы бакалавриата и в магистратуру по направлениям:

➢ МЕНЕДЖМЕНТ

Специализации:
- *Гостиничный и туристический бизнес.*
- *Экономика и управление в городском хозяйстве.*

➢ ЭКОНОМИКА

Специализации:
- *Бухгалтерский учет, анализ и аудит.*
- *Маркетинг.*

Срок обучения 3 года.
Диплом государственного образца с европейским приложением.

ЧЕЛЯБИНСКИЙ ГОСУДАРСТВЕННЫЙ УНИВЕРСИТЕТ

СПЕЦИАЛЬНОСТИ:

- *Менеджмент организации.*
- *Бухгалтерский учет, анализ и аудит.*
- *Финансы и кредит.*

ВПЕРВЫЕ
для пресс-секретарей, имиджмейкеров, руководителей информационных и PR-отделов, рекламных и PR-агентств.

- *Связи с общественностью.*

Прием на базе высшего и среднего профессионального образования.
Форма обучения – заочная, с применением дистанционных технологий.

Срок обучения 3,5 года.
Диплом государственного образца с европейским приложением.

Приемная комиссия работает по адресу: г. Магнитогорск, пр. Сиреневый, 28/1, каб. 202 (2-й этаж).
Презентация программ каждую среду месяца в 11.00 и 17.00.
Узнавайте подробности по телефонам: (3519) 40-62-20, 29-13-25.

ЗАО «Механоремонтный комплекс» ОАО «ММК»

приглашает на работу:

электромонтеров и электрослесарей.

Иногородним мужчинам – общежитие.

Обращаться: ул. Кирова, 84а, управление кадров ОАО «ММК», 415 кабинет, с 9.00 до 15.00. Телефон 24-04-55.

«Сантехника плюс»

СКОРАЯ ПОМОЩЬ ВОДОПРОВОДУ

ЗАМЕНА СТАНДАРТНОГО ВОДОПРОВОДА от 4000 р.
КАНАЛИЗАЦИИ от 1500 р.
ОТОПЛЕНИЯ от 1500 р.
С МАТЕРИАЛОМ!

ГАРАНТИЯ 5 ЛЕТ!

АЛЮМИНИЕВЫЕ РАДИАТОРЫ от 310 р. за секцию

РАССРОЧКА ДО 10 МЕСЯЦЕВ

Ул. Гагарина, 58, т. 43-01-45, 8-963-095-37-38.

СОСТЯЗАНИЕ НЕ ДЛЯ РОБКИХ

Горнолыжный центр «Абзаково» давно уже перестал ассоциироваться только с горными лыжами и сноубордом, сегодня «Абзаково» развивает и организует соревнования по другим видам спорта.

И каждое спортивное событие в горнолыжном центре превращается в праздник. Так, в эти выходные 23 и 24 августа пройдет третий этап Кубка России по эндуро-спринт «Каменный пояс» (восточная зона). Начнутся соревнования стартом ночного марафона. 23 августа в 23.00 по большой природной трассе на высоких скоростях проедут мужчины, класс «эндуро». Следующий выходной день будет еще более запоминающимся. В 12 дня 24 августа состоится торжественное открытие этапа Кубка России по эндуро-спринт. В 12.30 с периодичностью в 30 минут пройдут три заезда класса «эндуро», «юниоры» и «открытый». Между заездами у подножья восьмой трассы для взрослых и детей будет проходить анимационная программа «Five-шоу». Пять этапов шоу и пятеро победителей, посвящено оно, не поверите, пятому колесу! Это про него в народе придумали загадки и пословицы! Всех пришедших ждут танцевальный марафон со штурманами шоу – аниматорами Абзаково, соревнования по стрельбе из лука и всевозможные интересные конкурсы. А для любителей огромных скоростей – картинг и возможность взять медали самому быстрому!

ПРОГРАММА ПРОВЕДЕНИЯ СОРЕВНОВАНИЙ

22 августа –12.00 – приезд судейской бригады (приемка трасс).

23 августа – с 13.00–16.00 – мандатная комиссия, техосмотр.

13.30–17.00 – ознакомление с трассами «марафон», «ночной марафон» (в режиме дорожного движения, по правилам ПДД).

17.00–19.00 – свободная тренировка «кросс».

22.45–22.55 – установка в накопитель «ночного марафона» мотоциклов класс «эндуро» согласно результатам 1 этапа.

23.00 старт первого участника – класс«эндуро», «ночной марафон»;

после старта последнего участника «эндуро» с интервалом 5 мин.;

старт первого участника «квадро».

По финишу последнего участника – утверждение результатов, подготовка ко второму дню соревнований, отдых.

24 августа 9.00–11.00 – приезд спортсменов, размещение команд на стоянках, подготовка к соревнованиям.

12.00 – торжественное открытие соревнований;

12.15 – установка мотоциклов класс «эндуро» в накопитель «марафон»;

12.30 – старт первого участника класс «эндуро», «марафон»;

12.45 – установка мотоциклов класс «юниоры» 125 см^3, «марафон»;

13.00 – старт мотоциклов класс «юниоры» 125 см^3, «марафон»;

13.15 – установка мотоциклов класс «открытый», «марафон»;

13.30 – старт мотоциклов класс «открытый», «марафон»;

по окончании контрольного времени «открытый», «марафон»;

установка в накопитель «юниоры», «кросс»;

+15 мин. старт «юниоры», «кросс»;

+15 мин. установка в накопитель «открытый», «кросс»;

+15 мин. старт «открытый», «кросс»;

подведение результатов, торжественное награждение, закрытие соревнований.

РЕКЛАМА

Приглашаем к нам учиться!

Частная школа «Умка» продолжает набор учащихся в 1, 2, 3, 4 классы на новый 2008–2009 учебный год.

Обучение по программе «Школа-2100». Изучение английского языка с 1-го класса.
Здоровьесберегающие технологии:
- комфортное пребывание в школе с 8.00 до 18.00, с выполнением домашнего задания;
- наполняемость класса до 12 человек;
- формирование у младших школьников умений самоорганизации;
- индивидуальная диагностика развития ребенка;
- индивидуальные занятия (учитель, психолог, логопед);
- 3-разовое питание;
- уроки здоровья, уроки ритмики, бассейн.

Кружковая работа.
Подготовка детей 5-6 лет к обучению в школе (4 раза в неделю).

Школа находится по адресу: ул. Труда, 45/1 (в здании школы № 50, блок шестилеток).
Телефоны: 35-13-69 (вечером), 8-351901-8610, 8-904-974-55-56.

МП «Трест «Водоканал» срочно требуются:

- Слесари аварийно-восстановительных работ – з/п от 13–18 тыс. руб. и выше.
- Слесари-ремонтники – з/п 12–17 тыс. руб.
- Электрогазосварщики – з/п 15–20 тыс. руб.
- Машинисты экскаватора – з/п 17 тыс. руб. и выше.
- Водители автомобиля – з/п 12–18 тыс. руб.
- Каменщики – з/п 15–17 тыс. руб.
- Монтажники по монтажу ст. и ж/б конструкций – з/п 13–16 тыс. руб.
- Токарь – з/п 15–17 тыс. руб.

Заработная плата выплачивается своевременно, полный социальный пакет.

Обращаться: ул. Советская, 30, отдел кадров. Телефон 23-34-28.

НУДО «Лингвистический центр «Лексикон-М»

(дир. Подкопалова О. Н.)

Сертификат Кэмбриджского университета.

ПРИГЛАШАЕТ НА КУРСЫ:

- английского, немецкого, французского, испанского языков;
- профильное обучение по английскому (техн. перевод, экзаменационная подготовка, английский для бизнеса).

Адрес: ул. Жукова, 7/2.
Тел. 49-36-34.
www.lexicon.mgn.ru

6 лет на рынке образовательных услуг

20 октября 19.00
ДКМ им. С. Орджоникидзе
Телефон для справок 23-52-01.

Кубанский Казачий Хор

Художественный руководитель Виктор Захарченко

Коллектив дирекции по общим вопросам выражает соболезнование начальнику административного управления Сильченко Евгению Ивановичу по поводу смерти матери СИЛЬЧЕНКО Лидии Георгиевны.

Администрация, профсоюзный комитет, совет ветеранов и коллектив цеха пути ООО «Ремпуть» скорбят по поводу смерти ветерана УЖДТ ОАО «ММК» ЯНБЕРДИНОЙ Зульфии Зарифовны и выражают соболезнование родным и близким покойной.

Коллектив и совет ветеранов ЛПЦ-4 скорбят по поводу смерти БЫЧКОВСКОГО Григория Николаевича и выражают соболезнование родным и близким покойного.

Администрация и цеховой комитет фасонно-литейного цеха ЗАО «МРК» скорбят по поводу смерти КОСТИНОЙ Марии Александровны и выражают соболезнование родным и близким покойной.

Коллектив и совет ветеранов листопрокатного цеха скорбят по поводу трагической смерти КУЗЬМИНА Евгения Александровича и выражают соболезнование родным и близким покойного.

Коллектив и совет ветеранов ЛПЦ-4 скорбят по поводу смерти ПЕРЧАТКИНА Вениамина Ильича и выражают соболезнование родным и близким покойного.

Коллектив и совет ветеранов ЗАО «РМК» скорбят по поводу смерти ЛИСИНА Анатолия Витальевича и выражают соболезнование родным и близким покойного.

Коллектив и совет ветеранов локомотивного цеха УЖДТ скорбят по поводу смерти ФЕДЯНИНА Ивана Федоровича и выражают соболезнование родным и близким покойного.

Коллектив и совет ветеранов сортового цеха скорбят по поводу смерти САМЫНИНА Петра Корнеевича и выражают соболезнование родным и близким покойного.

Администрация и профсоюзный комитет ЦРМО-2 ЗАО «РМК» выражают соболезнование начальнику БОТиЗ Кононенко Ольге Вениаминовне по поводу смерти матери.

ПАМЯТЬ ЖИВА

25 августа – полгода, как нет нашего любимого, дорогого мужа, дедушки Владимира Семеновича ВАСИЛЬЕВА. Боль утраты не утихает. Память о нем останется в наших сердцах. Кто знал его, помяните. Любим, помним, скорбим.

Жена, сын, родные.

ПАМЯТЬ ЖИВА

25 августа – 1,5 года со дня смерти ветерана труда ЗАО «РМК» КРМЦ-1 БУХТИЯРОВА Владимира Ивановича. Помним и скорбим.

Коллектив цеха и совет ветеранов.

ПАМЯТЬ ЖИВА

26 августа – два года, как нет с нами самого близкого и дорогого человека, папы, мужа КУХТОВА Ивана Тарасовича. Горечь утраты безгранична. Нам очень его не хватает. Помним, скорбим.

Жена, дочь, семья Диденко.

ПАМЯТЬ ЖИВА

26 августа исполняется 4 года, как погиб любимый сыночек Алексей Мишарин. Сердце матери болит, горе безмерно. Скорбим, любим.

Мама, сестра.

ПАМЯТЬ ЖИВА

25 августа исполняется 40 дней, как нет с нами дорогого, любимого БАРИНОВА Анатолия Николаевича. Боль утраты не проходит. Царствие ему небесное, вечный покой. Земля пухом. Любим, помним, скорбим.

Жена, дети, внуки.

Вклад для самых любимых клиентов

«ПЕНСИОННЫЙ ПЛЮС» ДЛЯ ПЕНСИОННОГО КЛАССА

ЛЮДИ золотого возраста – так говорят о пенсионерах, наших милых бабушках и дедушках, которые сейчас все свое время проводят на даче. У них полно забот: теплицу поправить, грядки прополоть, проредить малиновые заросли. А скоро осень – придет пора делать домашние заготовки, варить варенье и консервировать салаты… Но сейчас – самое время в этой ежедневной суете уделить немного внимания решению своих финансовых вопросов.

Для бережливых

Пенсионеры – люди бережливые. Известно, например, что именно пенсионеры, как никто другой, умеют распоряжаться своими немногочисленными средствами весьма высокоэффективно. На все еще достаточно небольшие пенсии успевают и внукам подарок сделать, и себя «обновой» порадовать. Но вот накопленные денежные средства, как правило, лежат где-нибудь под матрасом, избегая тем самым принципа «деньги должны работать».

Именно для таких – бережливых – и рассчитано предложение УРСА Банка. Для людей золотого возраста УРСА Банк предлагает вклад «Пенсионный плюс», который оформляется при предъявлении паспорта и пенсионного удостоверения.

Капитал каждый месяц

Минимальная сумма вклада «Пенсионный плюс» доступна для каждого – всего 3000 рублей. Процентная ставка является фиксированной, то есть не подлежит изменению в течение срока действия договора. По окончании срока договор автоматически перезаключается на тот же срок по ставкам, действующим на момент перезаключения.

Предусмотрено снятие процентов по желанию клиента, а также и пополнение вклада в течение всего срока действия договора.

Годовая процентная ставка зависит от срока размещения средств на вкладе.

Если вы разместите средства на 93 дня, процентная ставка составит 6,3 %, на 186 дней – 10 %, на 372 дня – 10,3 %, на 744 дней – 10,5 %. Чем дольше срок размещения, тем выше процентная ставка.

Помимо срока и суммы вклада нужно особое внимание обращать на такое условие, как капитализация процентов. По условиям вклада «Пенсионный плюс» период выплаты процентов 31 день. Это значит, что проценты прибавляются к сумме вклада каждые 31 день. То есть на следующую дату капитализации проценты будут начислены уже на увеличенную сумму. Своеобразный капитал каждый месяц.

При досрочном расторжении договора проценты начисляются за полное количество периодов капитализации с момента заключения договора, за неполное – по ставке 0,5 % годовых.

Специальное предложение

Кстати, каждый вкладчик, заключивший договор по срочным вкладам для пенсионеров в период с 29.01.08 по 31.12.08, участвует в розыгрыше продуктовой корзины.

– Это подарок нашим самым любимым клиентам – людям золотого возраста, – говорит директор Челябинского филиала Андрей Рочев.

Розыгрыш продуктовых корзин УРСА Банк проводит на территории Свердловской, Челябинской, Тюменской, Курганской, Оренбургской областей, Пермского края, Республики Башкортостан, Республики Удмуртия и Республики Татарстан.

– В УРСА Банке всегда особое отношение к пенсионерам, – продолжает Андрей Рочев – Мы стараемся учесть их пожелания, предложить услуги с интересными и понятными условиями, порадовать приятными подарками, и очень благодарны им за доверие.

Подробности условий вклада для пенсионеров «Пенсионный плюс» и акции «С заботой о старшем поколении» можно узнать по телефону круглосуточного контакт-центра 8-800-2000-178, а также в офисах УРСА Банка и на официальном сайте банка www.ursabank.ru.

УРСА Банк
Магнитогорск
ул. Советская, 195
(3519) 30-02-88,
пр. К. Маркса, 112
(3519) 21-65-45,
пр. К. Маркса, 168
(3519) 34-53-12.

На правах рекламы. ОАО «УРСА Банк». Генеральная лицензия ЦБ РФ № 323.

Радуга Звуков
В центрах хорошего слуха «Радуга звуков»
товар сертифицирован
СЛУХОВЫЕ АППАРАТЫ
ЛИЦЕНЗИЯ № 99-09-000324 от 31.11.07
PHONAK
Скидки до 25%
с 1 августа по 30 сентября
г.Магнитогорск, ул.К.Маркса, д.160, каб.19
35-6685
www.raduga-zvukov.ru
О ВОЗМОЖНЫХ ПРОТИВОПОКАЗАНИЯХ ПРОКОНСУЛЬТИРУЙТЕСЬ СО СПЕЦИАЛИСТОМ

Уважаемые друзья!

С 26 ПО 28 АВГУСТА в «Арене-Металлург» пройдет 17-й традиционный турнир памяти И. Х. Ромазана.

Уже в 17-й раз ХК «Металлург» приглашает своих болельщиков на этот старейший в России, самый представительный предсезонный турнир.

Три чемпиона России последних лет «Ак Барс», «Салават Юлаев» (Уфа), магнитогорский «Металлург» и непредсказуемый челябинский «Трактор» сойдутся в ледовых баталиях, чтобы выявить сильнейшего.

Начало дневных матчей – 15.00. Вход свободный.

Начало вечерних матчей – 19.00.

Билеты продаются в кассах «Арены-Металлург» с 9.00 до 19.00, в торговом центре «Купец» (ул. Советская, 162), ЦУМе.

Добро пожаловать на хоккей!

26 августа
15.00. «Салават Юлаев» – «Трактор».
19.00. «Металлург»–«Трактор».
27 августа
15.00. «Ак Барс»–«Салават Юлаев».
19.00. «Металлург»–«Трактор».
28 августа
15.00. «Трактор»–«Ак Барс».
19.00. «Металлург»–«Салават Юлаев».

Контактный телефон: 498-323.

«ЛАЙФ» – ЖИВИ СЕГОДНЯ!

– Дорогой, холодильник опять сломался. Сын просит обещанный на день рождения компьютер. Пора серьезно задуматься о ремонте. Так жить невозможно! Я устала!

– Милая, я сейчас могу все – с новым кредитом от «ЛАЙФ». Только представь: кредит без справок и поручителей и всего за 1 час!

Кредиты от «ЛАЙФ» – верное решение всех жизненных проблем. Их преимущества уже оценили жители многих регионов России. Финансовая группа «ЛАЙФ» образована в 1993 году. Кредитные центры успешно действуют в Челябинске, Тюмени, Перми, Кургане и других городах страны. Теперь и в Магнитогорске финансовая группа «ЛАЙФ» открыла сразу два кредитно-кассовых офиса.

Часто, перед тем как взять кредит, мы решаем загадки. Кто в наше время согласится стать поручителем? Когда найти время на сбор справок? Потраченные нервы, драгоценное время…. Наконец, заветная пластиковая карта в руках. Поиск банкомата. Через месяц первые разочарования. Маленький процент, крупно указанный в рекламных буклетах, явно не соответствует действительности. Часто недобросовестный банк «забывает» упомянуть о наличие комиссии, умело замаскировал другие проценты.

Специалист финансовой группы «ЛАЙФ» дал свою экспертную оценку:

– Часто получить большую сумму денег в короткие сроки при всем обилии экспресс-кредитов сложно. При этом учтите потраченные часы на сбор справок, затянутое время на выдачу кредита. Мы сконцентрировались на выдаче только экспресс-кредитов. Срок с момента обращения клиента к менеджеру и получением денег в кассе составляет максимум 1 час! В кредитных центрах «ЛАЙФ» комиссия за ведение ссудного счета – всего 1,5 % и не может быть увеличена напротяжении всего срока кредита. «ЛАЙФ» ведет бизнес максимально открыто и честно. **Наша позиция такова: человек должен жить сегодня. Жить так, как он хочет! И мы можем ему в этом помочь!**. Ставки по кредитам – еще один наш плюс: 18 % годовых без разовых комиссий, то есть на руки вы получаете те деньги, которые вам необходимы. Замечу, это реальные проценты! Мы доверяем своим клиентам поэтому кредиты оформляются **без** поручителей и залога.

«Любые» – таковы условия кредитов от «ЛАЙФ». Любой срок кредита – от 3 месяцев, до 5 лет. Любая сумма – от 5000 **и до 75000 рублей!** Согласитесь, не все банки дают такие суммы без поручителей и уж тем более без справок о доходах. Любой график погашения – его выберет сам клиент. Банк предоставляет возможность воспользоваться в любой момент отсрочкой платежа, а также оплатить кредит не только в кассах банка, но и во всех подразделениях Почты России и кассах других банков. Получается, что условия кредита диктует сам клиент.

Часто банки выдают экспресс-кредиты на пластиковые карты, что влечет для клиентов некоторые неудобства: вам придется заплатить за изготовление карты, процент за выдачу наличных в банкомате, и если вдруг вы потеряете карту, то некоторую сумму за ее восстановление… Получается, клиент платит лишние деньги. В «ЛАЙФ» не создают трудностей для своих клиентов и необходимую сумму вам выдадут наличными из кассы банка.

Простота получения кредита – еще одно весомое преимущество «ЛАЙФ». Необходимо предоставить паспорт и любой второй документ, удостоверяющий личность. Достаточно иметь прописку в Челябинской области и стаж работы не менее 6 месяцев.

«ЛАЙФ» считает, что получить кредит может каждый рабочий человек, поэтому мы расширили возрастной ценз: от 22 до 70 лет! Получить кредит в «ЛАЙФ» может даже пенсионер.

«ЛАЙФ» продолжает ломать стереотипы. Здесь сознательно уходят от консервативного слова «банк», офисных интерьеров, строгих клерков. Фирменный персонаж «ЛАЙФ» не деловой бизнесмен, а шкодный веселый дракончик. Именно его вспоминают клиенты с улыбкой.

пр. К. Маркса, 42, тел. 23-80-06.

ул. Труда, 39, тел. 30-34-32

5 ВЕСКИХ ПРИЧИН ВЗЯТЬ КРЕДИТ В «ЛАЙФ»:

1. «ЛАЙФ» дорожит временем своих клиентов – кредит выдается всего за час.
2. «ЛАЙФ» доверяет своим клиентам, поэтому выдаем кредиты – без справок, залога и поручителей.
3. «ЛАЙФ» уважает своих клиентов – поэтому получить кредит у нас может также пенсионер (до 70 лет, при условии, что он работает).
4. «ЛАЙФ» помогает экономить деньги своим клиентам, потому что у нас кредит выдается наличными без разовых комиссий, поэтому комиссии за обслуживание пластиковой карты и снятие наличных наши клиенты не платят в отличие от клиентов других банков.
5. «ЛАЙФ» понимает своих клиентов – если у вас возникли какие-то жизненные трудности, то вы можете воспользоваться в любой момент отсрочкой платежа.

Приходите и заберите свои деньги на мечту!

– Милая, как меня встретили в кредитном центре «ЛАЙФ»! Как дома! Уютная обстановка, приятная атмосфера, приветливые менеджеры. Деньги выдали на руки уже через час. Ну что, теперь по магазинам?

Наши адреса:
ул. Труда, 39, тел. 30-34-32;
пр. К. Маркса, 42,
тел. 23-80-06.

ОАО «АКБ ПРОБИЗНЕСБАНК» Генеральная лицензия Банка России № 2412

КИНОПРЕМЬЕРА

Шестеро смелых

Тигран Кеосаян поманил магнитогорцев за белым солнцем пустыни.

В войнушку хорошо играть, когда она далеко. Из шестерых русских, оказавшихся в арабской пустыне, это с самого начала понимал только один. Но он – профессионал: у него задание найти взбалмошную дочку богача, сбежавшую от папаши. К тому же, половина гонорара уже на его счете – значит, надо выполнять обязательства. Остальные тут случайно: двое парней заблудились, проверяя себя в экстремальном туризме, трое девушек приехали каждая со своими планами, а оказались перед перспективой проституции. Для людей, живущих в детской уверенности, что с ними такого случиться не может, выход один – поверить, что это только мираж.

Но заблудиться или впасть в блуд еще не худшее, что их здесь ждет: банда пустынных наркоторговцев спросит у них не о том, как пройти в библиотеку, а куда делся коммерческий запас дури. Одному из парней есть что ответить, но отвечать придется всем. А это – война, много войны.

Фильм Тиграна Кеосаяна «Мираж» не простой боевик, а очень красивый: пустыня у него безжизненная, но вкусного медового цвета, оружейный металл щелкает с приятным суховатым звуком, атаки эффектны, будто российское кино только и занималось боевиками – не война, а песня. И актерская команда порадовала. Алексей Чадов, прочно обосновавшийся в амплуа бессменного участника локальных военных конфликтов и вампирских битв, здесь сыграл прожигателя жизни, возмужавшего на глазах. Алена Хмельницкая выступила в роли девушки с характером и судьбой, а Дмитрий Марьянов – киллера с романтической душой. И в крохотных ролях – не последние имена: Панин-младший, Юрий Стоянов. А сам Кеосаян шлет с экрана Дома кино большой привет нескольким поколениям романтиков саундтреком в стиле шестидесятых, мелодиями послевоенного поколения и испанскими мотивами – в арабской-то пустыне. А еще явно намекает на приключения товарища Сухова: там тоже профи защищает в пустыне беззащитных, а некоторые кадры «Миража» один в один совпадают с «Белым солнцем».

И напоследок, когда наши победили целую конную армию, режиссер посылает прощальный намек на любимый фильм нашего детства и одновременно киношедевр отца – Кеосаяна-старшего: силуэт всадника на фоне багрового полукруга заходящего солнца – кто помнит, откуда образ, тому прямая дорога на «Мираж».

АЛЛА КАНЬШИНА.

КРЕДИТ СОЮЗ

ИНФОРМАЦИЯ ДЛЯ ПАЙЩИКОВ КПКГ "СОЮЗКРЕДИТ"

КРЕДИТНЫЙ ПОТРЕБИТЕЛЬСКИЙ КООПЕРАТИВ ГРАЖДАН

ЧЛЕН УРАЛЬСКОЙ АССОЦИАЦИИ КРЕДИТНЫХ СОЮЗОВ

Займы для честных людей!

Новое предложение

"КРЕДИТ КРАТКОСРОЧНЫЙ" на 4, 5, 6 месяцев.

Сумма займа	Ежемесячный платеж, руб.			Сумма % (переплата)		
	4 мес.	5 мес.	6 мес.	4 мес.	5 мес.	6 мес.
10 000	3 000	2 500	2 167	2 000	2 500	3 000
15 000	4 500	3 750	3 250	3 000	3 750	4 500
20 000	6 000	5 000	4 334	4 000	5 000	6 000

"КРЕДИТ ЗАЛОГОВЫЙ"

ВОЗРАСТ ОТ 18 ДО 65 ЛЕТ. СРОК КРЕДИТОВАНИЯ ДО 3-Х ЛЕТ, ДО 200 000 РУБЛЕЙ.

- Срок рассмотрения - 1 день при наличии паспорта и ПТС
- Сумма займа - 70% от стоимости залога (автомобиль, товар в обороте, оборудование и т.д., кроме недвижимости)

КПКГ «СОЮЗКРЕДИТ» действует на основании ФЗ от 11.07.2001 г. «О кредитных потребительских кооперативах граждан». Для вступления в кредитный кооператив необходимо заполнить заявление на вступление и внести вступительный взнос – 10 рублей и паевой взнос – не менее 50 рублей.

Прием заявлений о вступлении в кооператив и о предоставлении займов осуществляется по адресу: ул. Советской Армии, 29, с 10.00 до 18.00, кроме воскресенья. Т.: 431-061, 49-11-73.

Консультативный прием врача-травматолога высшей категории

медцентр «ТЕТ-А-ТЕТ»

Ул. Гагарина, 32.
Телефоны для справок: 20-33-05, 8-909-092-02-20.

О наличии противопоказаний проконсультируйтесь у специалиста.

Телефон отдела рекламы «ММ»
35-65-53.

Поздравляем!

Алексея Ивановича БЫКОВА с 80-летием!

Желаем крепкого здоровья, долголетия.

А. АНТОНОВ, начальник управления ЖДТ,
А. СМОЛИН, председатель цехового комитета,
Е. АБАКУМОВ, главный бухгалтер УЖДТ,
Т. ВЕНКОВА, председатель совета ветеранов.

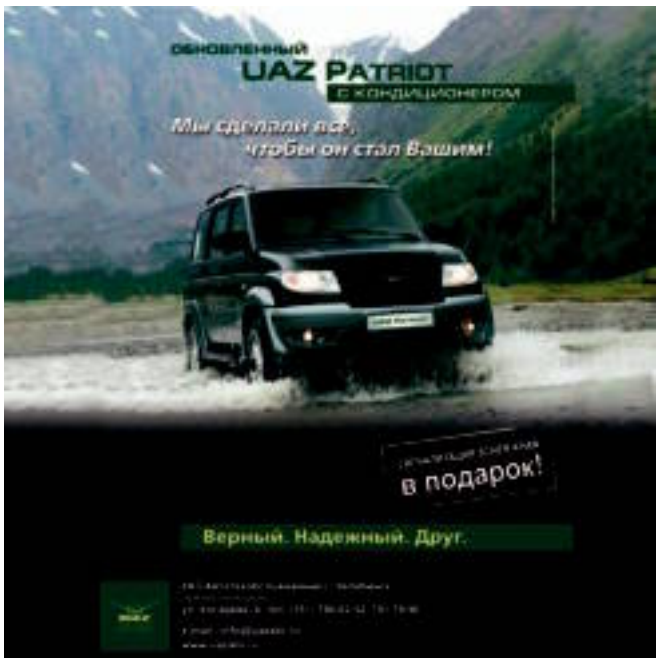

МВА

ВМЕСТЕ С ЛИДЕРОМ БИЗНЕС-ОБРАЗОВАНИЯ

Международный институт менеджмента ЛИНК
LINK
41-70-76
20-89-47
ул. Калинина 18, оф. 202

Экспресс-кредит
Решение за 30 минут

СУММА УВЕЛИЧЕНА!

УРСА Банк

Кредиты

«Экспресс-кредит» до 300 000 рублей
БЕЗ ЕЖЕМЕСЯЧНЫХ КОМИССИЙ!

Сумма кредита от 10 000 до 300 000 рублей.
Срок кредитования до 60 месяцев.
Оформляется на карту Visa Electron Instant Issue*.

	Процентная ставка годовых в рублях	Сумма кредита в рублях
При первом обращении за кредитом	36	10 000 – 150 000
При одном погашенном кредите	33	10 000 – 150 000
При двух и более погашенных кредитах	30	10 000 – 300 000

* Комиссия за получение наличных денежных средств в соответствии с тарифами Банка - 4%.
За нарушение срока возврата кредита предусмотрены штрафные санкции. Банк вправе в одностороннем внесудебном порядке изменить величину процентной ставки по кредиту, расторгнуть договор и взыскать с заемщика задолженность по кредиту, либо изменить условие о сроках возврата кредита, уплаты процентов. Более подробную информацию можно узнать в офисах банка и на официальном сайте ОАО «УРСА Банк».

Почувствуй скорость!
ул. Советская, 195 (3519) 30-02-88; пр. К. Маркса, 112 (3519) 21-65-45;
пр. К. Маркса, 168 (3519) 34-53-12

Адрес редакции: 455038, г. Магнитогорск, пр. Ленина, 124/1, тел. (3519) 35-95-66. Корпункт: 455000, г. Магнитогорск, пр. Пушкина, 6, тел. (3519) 24-74-27. Отдел рекламы: 35-65-53.

Учредитель – открытое акционерное общество «Магнитогорский металлургический комбинат» (455002, г. Магнитогорск, ул. Кирова, 93).

Газета зарегистрирована Региональной инспекцией по защите свободы печати и массовой информации (г. Екатеринбург). Регистрационный № Е-0370.

И. о. главного редактора Станислав Александрович РУХМАЛЕВ.

За достоверность фактов и сведений ответственность несут авторы публикаций и рекламодатели. Редакция может не разделять точку зрения автора. Письма и рукописи не возвращаются и не рецензируются.

При воспроизведении материалов «ММ» в печатном, электронном или ином виде ссылка на «Магнитогорский металл» обязательна.

Подписано в печать 22.08.2008 в 19.00. Заказ № 3191. Тираж 80711. Объем 8 печатных листов. Печать офсетная. Отпечатано ЗАО «Магнитогорский Дом печати» (455000, г. Магнитогорск, пр. К. Маркса, 69).