МАГНИТОГОРСКИЙ
# Металл
ЛУЧШЕЕ ИЗДАНИЕ В МЕТАЛЛУРГИЧЕСКОЙ ОТРАСЛИ РОССИИ И СТРАН СНГ-2008, 2009, 2010

ГАЗЕТА ВЫХОДИТ С 5 МАЯ 1935 ГОДА
Свободная цена

4 декабря 2011 ВЫБОРЫ ДЕПУТАТОВ В ГОСДУМУ РФ

СУББОТА **15 ОКТЯБРЯ** 2011 ГОДА **№ 123** /12387/ ОБЩЕСТВЕННО-ПОЛИТИЧЕСКАЯ ГАЗЕТА

ТИРАЖ – РЕКОРД ГОДА-2008, 2009, 2010

ГЛАВНАЯ НОВОСТЬ

ФОТО > ДМИТРИЙ РУХМАЛЕВ

# По делам – и почет

## > Генеральный директор ММК поздравил горнового с наградой

**НА ЭТОЙ НЕДЕЛЕ Президент РФ Дмитрий Медведев вручил в Кремле государственные награды россиянам.**

Среди 39 награжденных – деятели культуры, ученые и конструкторы, лидеры российского бизнеса, представители рабочих специальностей, в том числе и наш земляк, старший горновой доменной печи Анатолий Попов, ставший кавалером ордена Почета.

После возвращения в родную Магнитку Анатолия Николаевича поздравил генеральный директор ОАО «ММК» Борис Дубровский, пригласив его в свой кабинет.

– Металлурги Магнитки очень горды за вас, – сказал он, пожимая руку виновнику торжества. – Этот орден – дань уважения человеку труда, государственное признание важности профессии металлурга. Ваш трудовой путь – пример того, как нужно служить избранной профессии.

– Это награда всего цеха, – смутился Анатолий Попов. – Один я что? У нас бригада, работа командная. Много молодых – стаж три–пять–десять лет. Они все – за доменный цех, за комбинат. Работают безаварийно, дисциплинированные, задания выполняют четко.

Сам Анатолий Николаевич пришел на производство сразу после службы в армии – в 1973 году. За эти годы стал наставником для многих товарищей по цеху. Тепло на душе оттого, что профессионализм и преданность компании находят заслуженную оценку на самом высоком уровне – и государственном, и корпоративном. В жизни у Анатолия Попова тоже все удалось – семья крепкая, с женой Светланой вырастили сына и дочь, радуют трое внуков.

Борис Дубровский спросил у горнового, чем сейчас живет цех, как с бытовыми условиями, экологией, состоянием здоровья.

– За последние пять лет многое изменилось, – считает Попов. – На каждой печи диспенсер с водой – у нас же цех жаркий. Есть кондиционеры, комнаты отдыха оборудованы холодильниками и микроволновками. Все хозяйственные вопросы можно решить через профсоюз. Экологией на комбинате занимаются здорово, хотя пыли и сейчас в цехе хватает. Здоровье не подводит, каждый выходные стараюсь ездить на природу, я ведь рыбак. Кстати, когда пришло известие, что меня приглашают к президенту, как раз на озере был.

– И как, клюет? – задал чисто мужской вопрос гендиректор.

– Да нет, в октябре рыба уже льда ждет...

Когда Попов узнал о награде, даже не поверилось, что его ожидают дорога в Москву и рукопожатие президента Дмитрия Медведева. У Анатолия Николаевича уже была высокая награда – в 1982 году получил орден Трудовой Славы III степени, но его вручали в Магнитке. Теперь на лацкане его пиджака – орден Почета с гербом России, окаймленным лавровым венком.

– Надеюсь, не последняя награда, – сказал генеральный директор.

– Будем стараться, – просто ответил горновой.

– Доменный цех – это сердце нашего предприятия, – сказал на прощание Борис Дубровский. – Надо чутко реагировать на изменение ситуации, потребности людей. Если нужно до меня довести какую-то информацию, приходите – я открыт для общения. С такими людьми, как вы, есть будущее и у нашего комбината, и у страны

ЕВГЕНИЯ ШЕВЧЕНКО

> ПОЗДРАВЛЯЮ!

## С праздником, дорожники!

**Уважаемые работники дорожного хозяйства Магнитогорска! Поздравляю вас с профессиональным праздником!**

Напряженными темпами работы вы встречаете свой профессиональный праздник в этом году. Справедливо говорят, что в Магнитогорске сегодня идет настоящая «дорожная революция». Она охватила не только главные магистрали, но и небольшие улицы и переулки, в буквальном смысле развязывая многолетние дорожные и транспортные проблемы.

Высокое качество магнитогорских дорог сегодня отмечают и специалисты-дорожники, и автомобилисты, и пешеходы. Ваш профессионализм виден во всем – в комплексном подходе к модернизации участков, в современных технологиях укладки покрытия, в благоустройстве близлежащей территории. Ваш труд – достойный вклад в социально-экономическое развитие Магнитогорска и региона в целом. Спасибо вам за это!

Желаю дальнейших успехов в вашем нелегком созидательном деле! Здоровья, благополучия и удачи!

**ВИКТОР РАШНИКОВ,**
**председатель совета директоров ОАО «ММК», депутат Законодательного собрания Челябинской области**

**Вниманию жителей г. Магнитогорска!**

**19 октября с 14.00 до 18.00** в общественной приемной депутата Законодательного собрания Челябинской области **Виктора Филипповича РАШНИКОВА** (ул. Труда, д. 14) прием ведут помощники депутата.

**Справки по телефону 30-22-68.**

**Прием граждан в депутатском центре местного отделения партии «Единая Россия» по адресу: пр. Пушкина, 19 с 15.00 до 17.30**

**19 октября** –тематический прием по начислению субсидий и льгот.

**20 октября** – прием ведет депутат Магнитогорского городского Собрания депутатов **Александр Иванович ДЕРУНОВ**.

**25 октября** – Союз пенсионеров России. Заместитель начальника управления пенсионного фонда **Любовь Ивановна ШТЕЙН** ведет тематический прием по пенсионным начислениям.

**26 октября** – тематический прием по вопросам ЖКХ ведет представитель УЖКХ города.

**27 октября** – прием у юриста **с 18.00–20.00.**

**Справки и запись по телефону 248-298.**

ЧИТАЙТЕ ВО ВТОРНИК > Бывших наркоманов не бывает

> РЕЙТИНГ

## Самые цитируемые

**ГАЗЕТА «Магнитогорский металл» попала в двадцатку самых цитируемых СМИ Южного Урала.**

Такой рейтинг подготовила независимая российская исследовательская компания «Медиалогия», специализирующаяся на медиаанализе в реальном времени. Исследовался период с июля по сентябрь 2011 года. Основой для построения рейтинга стал так называемый индекс цитируемости, который определяется исходя из количества ссылок на источник в сообщениях российских СМИ, и заметность ссылок. На величину индекса влияла и заметность сообщения, которая в печатных изданиях зависит от их влиятельности, полосы, размера публикации, экспрессивности заголовка, иллюстраций и так далее.

В ходе исследования компания «Медиалогия» проанализировала на предмет цитирования челябинских изданий более 6600 влиятельных источников РФ: телевидение, радио, газеты, журналы, информационные агентства, интернет-СМИ и блоги. Отраслевые региональные газеты и сайты при подсчете не учитывались. В итоге выяснилось, что чаще всего коллеги из других регионов и блогеры обращаются к материалам сайта Chelyabinsk.ru, информагентств «Доступ», УралБизнес-Консалтинг и УралПрессИнформ.

Среди печатных СМИ наибольшая цитируемость у «Челябинского рабочего», «Вечернего Челябинска», «Южноуральской панорамы», «Комсомольской правды» Челябинск» и «Магнитогорского металла».

Среди местных телеканалов в двадцатке оказались лишь ГТРК «Южный Урал» и ОТВ – на 9-м и 12-м местах соответственно.

> ХОККЕЙ

## Долгожданная победа

**В СРЕДУ «Металлург» одержал первую победу под руководством нового главного тренера, выиграв на своей арене у нижегородского «Торпедо» (3:0), и прервал затянувшуюся серию неудач.**

Федор Канарейкин произвел две серьезные перемены в составе, отрядив в ворота Ивана Лисутина, а в первое звено к Сергею Мозякину и Юхаматти Аалтонену отправив центрфорварда Томаша Ролинека. И попал, как говорят в таких случаях, в яблочко. Лисутин вообще отыграл на ноль, а Ролинек стал первым «забойщиком», открыв счет на 34-й минуте.

Вторую шайбу Юхаматти Аалтонен забросил уже в третьем периоде, а на предпоследней минуте, когда гости заменили голкипера шестым полевым игроком, Антон Бут поставил точку – 3:0.

– Хорошо, что мы прервали затянувшуюся серию поражений, – не скрывал удовлетворения Федор Канарейкин. – Чувствовалась, конечно, нервозность, ведь нам надо было обязательно выигрывать. Но ребята справились. Победа придаст им сил. Хочу отметить нашего вратаря Ивана Лисутина, который играл после длительного перерыва и провел очень хороший матч.

На следующей неделе «Металлург» начинает длительную выездную серию матчей. В среду команда сыграет в Ханты-Мансийске с «Югрой». Затем в сумасшедшем ритме (матчи через день) Магнитке предстоят встречи в Екатеринбурге с «Автомобилистом», в Челябинске с «Трактором» и в Омске с «Авангардом».

# Принцип градоначальника

## > Евгений Тефтелев встретился с работниками коксохимического производства ОАО «ММК»

**ЕВГЕНИЙ ТЕФТЕЛЕВ продолжает исповедовать свой принцип: отчитываться перед теми, кому обещал. В четверг глава города провел вторую за последнее время встречу с магнитогорскими металлургами. На сей раз с мэром общались работники коксохимического производства ММК. Интерес был огромным: довольно просторный актовый зал даже не вместил всех желающих.**

Разговор, как и подобает, шел о главных, можно даже сказать, насущных городских проблемах. Евгений Тефтелев подробно рассказал о благоустройстве города, работе общественного транспорта, о том, что делается в сферах здравоохранения и образования. Затронул глава города и «злободневную», как он выразился, тему – предстоящие выборы депутатов Государственной Думы.

Когда кто-то из присутствующих задал вопрос о качестве ремонтов городских автомобильных дорог, Евгений Тефтелев произнес весьма жесткую фразу: «Ни рубля не заплачу, пока коллективный акт не будет принят». По словам мэра, в городе сейчас осталась лишь одна серьезная дорожно-строительная фирма – ЗАО «Южуралавтобан», но ее мощностей для выполнения масштабных дорожных работ не хватает. Поэтому привлечены иногородние подрядчики.

Всего в этом году Магнитка потратит на «дорожную революцию» миллиард рублей. 700 миллионов из них (500 миллионов выделил городской бюджет, 200 миллионов – губернатор) уже освоены. «За последние два года сделали дорог больше, чем за десять предыдущих лет, – подытожил Евгений Тефтелев. – Дорогами продолжаем заниматься, делаем много, но делать будем еще больше». В следующем году планируется не только активно ремонтировать автодороги в Ленинском районе, в левобережье, на Зеленом Логе, но и всерьез взяться за дорогу вдоль проходных комбината – от Березок до центральной проходной.

Когда разговор пошел о транспортных проблемах, в частности, о работе маршруток, глава города посетовал на несовершенство законов: «Законодательство противоречивое. Федеральные законы – одно толкуют, областные – другое». Но недостатки в работе городских служб скрывать не стал: «Мы сами знаем, где не доработали – будем исправляться». Сейчас руководители городской администрации ждут выхода «закона по маршрутным такси, такого же, как по обычным». А пока работают в соответствии со сложившимися реалиями. В данный момент в городе действуют двенадцать частных перевозчиков. Но основным, как полагает Евгений Тефтелев, все равно останется муниципальное предприятие «Маггортранс»: «Я не хочу оказаться в ситуации, когда частные перевозчики начнут диктовать условия...»

### Разговор шел о главных насущных проблемах

Много времени глава города посвятил и проблемам образования, подчеркнув большой вклад городских предприятий, прежде всего Магнитогорского металлургического комбината. «Нет такого города в Челябинской области, где бы также успешно, как у нас, работала шефская помощь. Над 54-мя школами из 65-ти шефствуют подразделения ММК, остальным помогают другие предприятия, в основном муниципальные. Вложения давно оправдывают себя. Лучший учитель России живет в нашем городе. Магнитогорские школьники часто побеждают в различных всероссийских и областных олимпиадах...»

Вообще все добрые дела в городе, по словам Евгения Тефтелева, происходят сейчас благодаря двум составляющим. «Во-первых, это металлургический комбинат – градообразующее предприятие. За первое полугодие его успешная работа позволила городскому бюджету получить 218 миллионов рублей дополнительных налогов – все эти деньги направлены на благоустройство. Во-вторых, это губернатор Челябинской области Михаил Юревич, лидер региональной организации партии «Единая Россия», под эгидой которой ведутся масштабные работы по благоустройству во всей стране.

В конце встречи, по традиции для подобных мероприятий, коксохимики задали немало вопросов главе города. Помощники Евгения Тефтелева все обращения тщательно записали, а сам мэр обещал дать ответы на каждое из них

**СЕРГЕЙ КОРОЛЕВ**
**ФОТО > АНДРЕЙ СЕРЕБРЯКОВ**

| СУББОТА | ВОСКРЕСЕНЬЕ | ПОНЕДЕЛЬНИК | ВТОРНИК | СРЕДА |
|---|---|---|---|---|
| +11... +13 | +9... +11 | +8... +10 | +4... +6 | +4... +6 |
| з 2... 4 | з 1... 3 | с-в 4... 6 | с-в 4... 6 | с-в 4... 6 |
| 731 мм рт. ст. | 735 мм рт. ст. | 733 мм рт. ст. | 736 мм рт. ст. | 734 мм рт. ст. |

**МАГНИТНЫЕ БУРИ > 15, 18, 26, 28, 30 октября**

# «Фронтовики» в окопах не отсиживаются

## > Зеленый десант «молодогвардейцев» в университетском сквере

**ИЗВЕСТИЕ, что сквер на Калинина изрешетили глубокими ямами, первым всполошило пожилых жителей ближайших домов.**

Бдительные ветераны тотчас направляются в центр события. Но, завидев синие жилеты «Единой России», довольно улыбаются. «Эти, – кивают на виновников переполоха, – если роют, значит, садят».

И оказываются правы. Ранним утром университетский сквер близ МГТУ действительно напоминает место воздушного обстрела: по всему периметру зияют черные дыры в грунте. Правда, все следы одинаковой величины и аккуратного исполнения. Это «зеленый десант» из передовых сил стройотрядовцев технического вуза и «молодогвардейцев» так добросовестно подготовился к посадке деревьев. Шутка ли – выкопать вручную 62 лунки по числу саженцев!

Въезд машины с торчащими из кузова макушками ели, лиственницы, березы, липы заряженная на работу молодежь встречает аплодисментами. Для некоторых участников массовой посадки картина вполне знакомая: весной этого года по инициативе депутата законодательного Собрания области Олега Федонина произошло первое серьезное обновление «зеленых легких» сквера – высадели двадцать деревьев. С того момента профком вуза добровольно взял на себя обязанность ухаживать за деревцами. Как результат, за это время ни одна веточка не пострадала, наоборот, саженцы только окрепли. Потому начатое озеленение решили не только продолжить, но и увеличить в три раза. Помощь подоспела от однопартийцев – депутата городского Собрания Сергея Шепилова, начальника отдела соцпрограмм комбината Александра Петрикеева и председателя союза молодых металлургов Алексея Бобракова. Последние двое решили лично приложиться к благоустройству сквера, в котором сами студентами проводили время.

– Не в наших правилах отсиживаться в окопах, – заявляет местный лидер Народного фронта Бобраков и, взявшись за лопату, помогает расчистить плацдарм для высадки ели.

Его примеру следуют другие «фронтовики». Под энергичную музыку дело спорится – внешний вид сквера обретает новые очертания. Здесь же трудится Александр Петрикеев: в лунку засыпает дренаж из щебня, подбрасывает сверху чернозем, а после установки саженца поливает его водой с питательными добавками – все по технологии. О важности личного примера рассуждает просто:

– Чтобы вырастить одно такое дерево в питомнике, понадобилось пять лет. А сломать или спилить его вандал, не уважающий своих соседей, может за пять минут. Поэтому так важно приобщать к подобным акциям молодых людей, жителей округи, воспитывать в них бережное отношение к территории. Уверен, что на эти деревья придут любоваться внуки сегодняшних участников акции.

Одной из первых работу «десантировавшихся» принимает Нина Тюрина, ровесница елей, чьи верхушки сейчас достигают третьего этажа вуза. Она хоть и живет на Ленинградской, но любит прогуливаться именно здесь. Результаты труда «единороссов» называет преображением сквера.

– Сначала ветхие скамейки и урны заменили на новые, а сейчас капитально взялись за насаждения, – говорит довольная Нина Ивановна. Такие изменения могут только радовать!

**СЕМЕН БОДРОВ**
**ФОТО > АНДРЕЙ СЕРЕБРЯКОВ**

> СУББОТНИК

## «Белые воротнички» взялись за грабли

**В РАМКАХ ПРОЕКТА «единороссов» «Чистый город» на субботник вышли сотрудники служб городской администрации и представители депутатского корпуса Магнитки.**

Они трудились в парке имени 50-летия ММК. Руководил процессом начальник управления по благоустройству города Юрий Анциферов.

– В городе много скверов, – рассказывает он. – Чтобы содержать их в надлежащем виде, средств, к сожалению, не хватает. В центральных парках, понятно, хороший вид поддерживают. А вот такие, как этот сквер, где нужна постоянная подстрижка, покосы газонов, – являют часто вид непрезентабельный. Ремонта, как видите, давно не было: потрескавшиеся дорожки, неработающий фонтан, разукрашенный граффити. Нужно попытаться дать скверу вторую жизнь хотя бы с помощью субботника. Это же замечательное место для отдыха, и освещение здесь недавно провели заново.

По словам Юрия Михайловича, раньше чиновничьи субботники – а это десант из около четырехсот человек – проводили в парке Трех поколений, но там чистота и так постоянно поддерживается, поэтому решили облагородить теперь самые запущенные места.

В подтверждение вижу, как старательно «шуршит» граблями спикер городского Собрания, лидер магнитогорских «единороссов» Александр Морозов.

– У магнитогорцев с детства традиция – прибираться весной и осенью. Этому меня еще в школе учили, и правильно, считаю, делали, – говорит он.

– Не проще ли учить еще в школе вообще не мусорить?

– Согласен! Но общество всегда было разделено на маргиналов и, если так можно сказать, добросовестников. Вне зависимости от статуса, национальности, цвета глаз и жития в той или иной стране. В Магнитогорске были, есть и будут и те и другие. Дело – в пропорциях. В Великую Отечественную войну добрых и порядочных людей было больше, считаю, потому что народ объединила общая беда. А когда наступил мир – народ стал вдруг ленивым. Поэтому субботники нужны. Призывы и агитация, к сожалению, не помогают. А дворники одни весь этот мусор не осилят.

– Можно увеличить их штат…

– Все банально – тогда нужно увеличить плату за жилищные услуги, чтобы их содержать…

**СЕРГЕЙ НЕСТЕРОВ**
**ФОТО > ДМИТРИЙ РУХМАЛЕВ**

> **Субботник – доброе и полезное дело, он всегда будет актуальным.** Евгений ТЕФТЕЛЕВ, глава города

суббота 15 октября 2011 года
http://magmetall.ru

# В каске без указки

## Учителям тоже свойственна детская непосредственность

**У ОБЩЕСТВА с ограниченной ответственностью «Огнеупор» и его подшефной школы № 39 – давние отношения.**

Наиболее зримо они проявляются во время летних ремонтных работ. Подготовка к нынешнему учебному году проходила по годами отработанной системе и при участии депутата городского Собрания по 14 округу Ивана Сеничева. Как всегда, для оказания помощи в школу командировали работников предприятия, которые приводили в порядок электропроводку, заменяли изношенные трубы, занимались покраской кабинетов и коридоров, спиливанием древних деревьев и посадкой новых.

День знаний в похорошевшем за каникулы учебном заведении тоже не укрылся от внимания шефов. Сто первоклашек (чего давно не было) переступили разом порог школы, и каждый из них получил на память сувениры. Незаметно пролетел сентябрь, наступил День учителя – еще один повод для новых теплых встреч. К празднику обычно приурочена одна из двух ежегодных экскурсий в Огнеупор (вторая планируется на весну). Чаще всего с производством знакомят учеников, но на этот раз в гости к огнеупорщикам отправились педагоги. Изначально собирались четырнадцать человек, но в конечном счете мест в автобусе было занято больше двадцати.

Учителя с первых минут стали проявлять профессиональное любопытство. С удовольствием примерили каски, внимательно выслушали инструктаж по технике безопасности и рассказ об истории предприятия, недавно отметившего 80-летие. Начальник бюро по общим и социальным вопросам ООО «Огнеупор» Денис Росляков, сопровождавший учителей на протяжении всей экскурсии, предложил им посмотреть снятый к юбилею фильм, и киносеанс тоже прошел с успехом.

### Экскурсия чуть не выбилась из графика

Свежий взгляд гостей подмечал то, что ежедневно работающие на предприятии воспринимают как должное. Чистота и порядок на территории, работающий фонтан, растущие повсюду кедры, дубы, рябины и ели – все это не совпадало с заочными представлениями о производстве, где сплошь серые запыленные стены и больше ничего. В цехе шамотных изделий, куда пролегал путь педагогического коллектива, экскурсия чуть не выбилась из графика.

С технологической цепочкой знакомились в обратном порядке, начав со склада готовой продукции. От желающих сфотографироваться на ее фоне не было отбоя, как будто все происходило не на производстве, а рядом с мировой архитектурной достопримечательностью. Впрочем, экскурсанты во многом открывали здесь для себя новый мир, расспрашивали работников Огнеупора об условиях и особенностях их труда. Представление об этом было бы неполным без посещения здравпункта, где гости убедились в его возможностях. А они – не только в оказании элементарной помощи (скажем, перевязке пораненного пальчика), но и в качественном лечении.

Заключительная часть экскурсии получилась просветительской и развлекательной. По дороге через галерею, где развернута постоянная выставка детских рисунков, учителя долго разглядывали работы, многие из которых были им знакомы, как и авторы. Сделала экскурсионная группа остановку и у монумента славы, и в музее, который с недавних пор разместил экспонаты на улице. Раритетное оборудование хотелось потрогать и испытать – когда еще выпадет возможность побыть в роли водителя лафета? В это мгновение строгие с виду педагоги больше напоминали беззаботных непосредственных школяров.

О временах детства напомнил уголок старины, воспроизводящий атмосферу и быт шестидесятых–семидесятых годов. Откровением для многих стало наличие в стенах музея раздела, посвященного подшефной 39-й школе, и тот факт, что ее ученики раньше боролись за право быть принятыми в пионеры в огнеупорном производстве.

Насыщенный впечатлениями день завершился на базе отдыха «Ветерок», услуги которой предложили своим гостям огнеупорщики. Но еще раньше книга отзывов пополнилась множеством благодарственных посланий, переполненных положительными эмоциями. Это ли не свидетельство непринужденной атмосферы, в которой проходят встречи друзей

**ОЛЕГ ГРИШИН**


# Рисковать или осторожничать?

Все любят помечтать о финансовом благополучии. Сегодня у каждого есть шанс сделать задуманное реальностью. По мнению экспертов, работа на международном валютном рынке FOREX (от англ. FOReign EXchange – валютный обмен) – один из самых эффективных способов для этого. Ведь именно здесь можно совершать сделки, используя в 100 раз больше средств, чем есть в наличии.

Если вы не боитесь рисковать, изменение курса всего на один процент способно принести вам 100 процентов прибыли. Но с другой стороны, можно потерять существенную часть депозита. Поэтому более осторожные трейдеры предпочитают менее рискованные стратегии. При тех же условиях они зарабатывают всего десять процентов, но и риск сводится к минимуму.

Стоит ли рисковать – решать вам. Например, рассмотрим ситуацию, которая сложилась в январе 2011 года. Саркози делает заявление, что еврозона не даст евро в обиду. Каковы ваши прогнозы? Евро должен подорожать относительно других валют? Логика правильная. За три недели с 10 по 31 января курс евро относительно доллара вырос с 1,2941 до 1,3706 доллара за евро. Или на 765 пунктов. Это означает, что те, кто не боялся рисковать, получили 765 процентов прибыли с одной сделки. Более осторожные, пользуясь плечом 1:10, получили 76,5 процента. И это всего за три недели! А сколько на этом заработали вы? Не было времени? Но ведь на FOREX вы можете совершать сделки в любое время суток с понедельника по пятницу и совмещать торговлю с любой другой деятельностью.

Хотите заключать сделки с золотом или нефтью? Брокеры предоставляют и такую возможность. Для работы потребуется лишь компьютер с доступом в Интернет, а программы, чтобы анализировать рынок, получать новости и, самое главное, торговать, можно скачать бесплатно с сайта брокера.

Куда движется курс валют? Как правильно выбрать момент для сделки? Ответы на эти вопросы вам помогут найти в Международной академии биржевой торговли. Вы можете посетить бесплатный ознакомительный семинар, индивидуально проконсультироваться у опытных трейдеров или получить любую интересующую информацию на сайте академии.

ForexClub
www.forexclub.ru

**Приглашаем вас посетить практический семинар нового формата**

РЕКЛАМА

Семинар предназначен для людей, уже познакомившихся с рынком FOREX и желающих попробовать себя в реальной торговле на мировом рынке. В рамках семинара даем рекомендации, как грамотно начать торговлю, избегая распространенных ошибок.

Основная часть семинара – это разбор простой торговой системы «Скользящая торговля» с примерами сделок и плана начального инвестирования в вашу торговлю на рынке FOREX.

*Посещение семинара – бесплатно.*

Количество мест ограничено. Предварительная запись обязательна.

Международная академия биржевой торговли – официальный партнер FOREX CLUB на территории России.

**Ул. Советской Армии, 8/1, офис 804, тел. 8 (3519) 43-82-80.**


## Раньше школьники боролись за право быть принятым в пионеры в огнеупорном производстве

# Платить без очереди

## > Бежать в расчетный центр надо не так быстро

**СОТРУДНИКИ единого расчетного центра призывают горожан не торопиться с платежами и не создавать очередей.**

Как правило, квитанции за коммунальные услуги приходят с 1 по 10 числа каждого месяца. После десятого числа горожане получают зарплату, пенсию и бегут оплачивать счета. В это время в кассах ЕРКЦ огромные очереди.

– Ажиотаж длится с 15 по 25 число каждого месяца, – говорит исполняющая обязанности директора МП «ЕРКЦ» Елена Манолова. – Это не совсем наша вина. Человек, как правило, приходит с веером из четырех квитанций: свет, телефон, ЖКХ, электричество. Чтобы обработать каждую квитанцию, пересчитать деньги, кассир затрачивает полторы минуты. На каждого клиента уходит минимум шесть минут. Путем несложных подсчетов, выходит, что за час кассир обслуживает всего десять человек. Отсюда и недовольство граждан, и нагрузка на сотрудников. А ведь кассир не только принимает деньги, но и готовит их к сдаче инкассаторам. Поэтому мы хотим обратиться к населению: выстаивать очереди совсем не обязательно! С 1 по 10 число и в конце месяца помещения рассчетно-кассовых центров, как правило, пустуют и никаких очередей.

Многие, особенно старшее поколение, еще живут по правилам – получил квитанцию – скорее оплачивать, иначе отключат свет, газ или начислят пеню. Беспокоиться незачем: «бумажки за квартиру» присылают месяцем вперед. То есть, услуги за сентябрь можно спокойно оплатить до десятого октября, а пеня за ЖХК не начисляется вообще.

### Жить в долг пенсионеры не привыкли

В Магнитогорске сейчас функционирует 41 касса ЕРКЦ, двадцать из них работают по двенадцать часов: с 8 утра до 20 часов вечера, без выходных и праздников. В каждом центре – минимум два окна, поэтому, если даже один кассир на обеде, прием населения ведет второй. Кроме того, существует несколько способов оплаты: через почтовые отделения, банки, терминалы, установленные во всех торговых точках города. Процент при оплате через терминалы не берется. Для того чтобы воспользоваться терминалом, надо внести свой лицевой счет, фамилию и адрес проживания. Можно оплатить ЖКХ, вообще не выходя из дома – посредством интернетбанка или через бухгалтерию предприятия путем удержания из заработной платы.

– Остается, правда, проблема с Ростелекомом, – продолжает Елена Федоровна. – В последние месяцы квитанции за телефон приходят поздно или вообще не приходят. Таким образом, горожанам отключают телефон прежде, чем приходит бумага. В законе прописано, что человек имеет право оплатить услугу не позже двадцати дней с момента получения квитанции. Если вам предоставили квитанцию двадцатого числа, так и отсчитывайте дни с двадцатого. Мы написали письмо в Ростелеком и попросили сдвинуть график отключения телефонов. Этот вопрос взял на контроль глава города Евгений Тефтелев

ДАРЬЯ ДОЛИНИНА
ФОТО > ДМИТРИЙ РУХМАЛЕВ

> МАСТЕР-КЛАСС

## Обед у маэстро

**ПОВАРА горнолыжного курорта «Абзаково» и санатория «Юбилейный» повышают квалификацию.**

Управляющая компания ОАО «ММК-Курорт» под руководством директора Александра Петрикеева организовала для сотрудников общепита уникальный мастер-класс известного московского кулинара Вячеслава Георгица.

Несмотря на молодой для блестящего шеф-повара возраст, Вячеслав успел покорить сердца и желудки многих известных людей. В команде губернатора Чукотки Романа Абрамовича Георгица проработал полтора года. Затем несколько лет обслуживал московские рестораны. Готовил изысканные мясные блюда для Юрия Лужкова. Максим Галкин часто захаживал в ресторан: баловался мраморным мясом, приготовленным Вячеславом.

За три дня опыт и мастерство маэстро переняли двадцать поваров-кондитеров. Занятия прошли в столовой санатория «Юбилейный», организаторы предоставили участникам мастер-класса необходимое оборудование и продукты. Вячеслав Георгица действительно ас своего дела. Главное в его работе – не сложность ингредиентов, а их сочетание. Изысканные салаты, холодные закуски, мясо и рыба, супы, фуршетные блюда – все это Вячеслав готовил на глазах у учеников, которые, в свою очередь, скрупулезно фиксировали каждое движение повара. После приготовления блюда – дегустация и обсуждение вкусовых качеств яства. Участники мастер-класса отметили темп, в котором работает мастер, – четко, динамично, без простоев. А скорость приготовления блюд высоко ценится посетителями ресторанов и кафе. Организаторы мастер-класса уверены, что вскоре посетители кафе и ресторанов курортов ММК смогут отведать вкуснейшие блюда.

ДАРЬЯ ДОЛИНИНА

## Ждем «золотые пары»

**Уважаемые жители Ленинского района!**

Администрация Ленинского района проводит регистрацию супружеских пар, вступивших в брак с 1 января по 31 декабря 1961 года в связи с подготовкой праздника «Золотые свадьбы».

**Регистрация пар проводится до 7 ноября 2011 года по адресу: ул. Октябрьская, 32 кабинеты № 305, 308, 309.**

**Телефоны для справок: 49-05-58, 49-05-59, 27-94-19.**

РЕКЛАМА
ИНВЕСТИЦИОННО-ФИНАНСОВАЯ ГРУППА

## Колонка инвестора. Новые возможности пенсионной реформы

**Пенсионные накопления могут начать выплачивать ускоренно – в течение десяти лет после выхода на пенсию. Правда, право выбора срока выплат появится не у всех граждан, а только у участников программ софинансирования пенсий и у направивших на накопления материнский капитал.**

С 2002 года в России действует пенсионная модель, основанная на страховых принципах. Теперь ваша будущая пенсия формируется за счет взносов работодателя с начисленной заработной платы в следующей пропорции: 20 процентов – страховая часть и шесть процентов – накопительная.

На прошлой неделе у первого вице-премьера Игоря Шувалова состоялось совещание, в рамках которого обсуждался законопроект о финансировании выплат за счет пенсионных накоплений. По итогам совещания принято решение о том, что «институту срочных пенсий быть».

Решено установить срочный порядок выплаты пенсионных накоплений, но для определенных категорий граждан – тех, кто помимо обязательных накоплений осуществляет добровольные взносы по программе государственного софинансирования пенсий или направил в накопительную часть пенсии предоставленный государством материнский капитал. Предполагается, что ускоренный порядок выплат будет применяться ко всем их накоплениям (и обязательным, и добровольным) и независимо от того, кому они переданы – ПФР или НПФ, при этом минимальный период выплат может быть увеличен с семи до десяти лет.

Возможность срочных выплат для остальных граждан, чьи накопления формируются только за счет шестипроцентного страхового взноса, будет обсуждать в следующем году.

**Гражданам старше 1967 года рождения законопроект предполагает выплачивать всю накопленную сумму единовременно.** Обусловлено это тем, что сформировавшиеся на их индивидуальных счетах накопления крайне невелики. И если выплачивать им накопленное в течение всего так называемого периода дожития (19 лет), то получится по 30–40 руб. в месяц.

**Таким образом, каким будет размер ваших ежемесячных выплат, формируемых из «накоплений», пока судить сложно, поскольку это зависит от таких факторов, как размер накопленной суммы и периода, в течение которого она будет выплачиваться. С периодом выплат ситуация прояснится уже в 2012 году, а вот сколько вы накопите к моменту выхода на пенсию, зависит не только от размера заработной платы и пенсионных взносов, но и от того, насколько эффективно вы управляете этим постоянно пополняемым ресурсом.**

Ежегодно до 31 декабря вы можете воспользоваться своим правом и перевести пенсионные накопления в частную структуру или, наоборот, вернуть средства из частных управляющих компаний (УК) и негосударственных пенсионных фондов (НПФ) в государственную УК.

**При выборе своего варианта необходимо учитывать, что:**

Цель государственной управляющей компании (ВЭБ) – в первую очередь сохранить средства, а цель частных компаний – сохранить и получить доход. Кроме того, у государственной управляющей компании весьма ограниченные возможности для инвестирования, отсюда и невысокие результаты, в то время как частные УК могут инвестировать в более доходные инструменты. Кроме того, при работе с частной управляющей компанией сами пенсионные накопления физически остаются в Пенсионном фонде Российской Федерации, что выгодно отличает данный вариант от НПФ.

При работе с негосударственным пенсионным фондом деньги физически переводятся в НПФ, и дальнейшую ответственность за них несет НПФ.

**Очевидно, что с точки зрения надежности и доходности вложений управляющие компании являются наиболее подходящим вариантом.**

**УК «РФЦ-Капитал» – один из лидеров рынка государственного пенсионного обеспечения по объему средств пенсионных накоплений в управлении, что свидетельствует о высокой степени доверия со стороны населения. Кроме того, своих клиентов компания постоянно радует стабильно высокими результатами доходности и лидирующими позициями в рейтингах.**

**По вопросам оформления необходимых документов для перевода пенсионных накоплений в ООО УК «РФЦ-Капитал» вы можете обратиться в офис финансового центра «РФЦ» по адресу: ул. Завенягина 9 или позвонить по телефону 8(3519) 25-60-25 .**

Лицензия ООО УК «РФЦ-Капитал» на осуществление деятельности по управлению инвестиционными фондами, паевыми инвестиционными фондами и негосударственными пенсионными фондами (№ 21-000-1-00097 от 24.12.2002 бессрочная), выдана ФСФР России без ограничения срока действия.

> **Не все те повара, у кого ножи длинные.** Русская пословица

ГОРОДСКАЯ ГАЗЕТА ДЕЙСТВИТЕЛЬНО О ГЛАВНОМ
суббота 15 октября 2011 года
http://magmetall.ru

# Страсти по принцессе

## > К событиям в столице украинцы относятся спокойно

**В ЛЮБОМ ГОРОДЕ есть достопримечательности, обязательные для посещения. Не побывал там – зря провел время.**

В Киеве, необычайно красивом и очаровательном, недели мало, чтобы все осмотреть. Но Софийский собор, Андреевский спуск, Киево-Печерская лавра и Крещатик с его знаменитой каштановой аллеей – не все, чем славится украинская столица. И не захочешь, а будешь вовлечен в политические страсти, бушующие на улице.

На этой неделе, когда оглашали приговор экспремьеру Юлии Тимошенко, эмоции вспыхнули с новой силой. У стен Печерского районного суда сошлись непримиримые – сторонники и противники «леди Ю», туда же подтянули милицейские подразделения. Все происходило ровно так, как в первые дни после ареста оппозиционного политика.

Известие об этом застало по пути на Украину, и все равно встреча с митингующими стала неожиданной. Самая известная киевская улица Крещатик длиной километр с небольшим. Чаще всего на нее попадают с майдана Незалежности – бывшей площади Октябрьской Революции, ставшей знаменитой в дни революции «оранжевой», где сейчас ничего не напоминает о былом. На противоположном конце располагается Бессарабский рынок – место людное, но шум, различимый еще на дальних подступах, производил не он. Заранее распознать, что именно являлось его источником, было невозможно. Смесь слов и музыки наводила на мысль, что проходит какой-нибудь розыгрыш призов либо уличный праздник.

Но тротуар в погожий день заполнили не безмятежные туристы и гуляющие киевляне, а охваченные гневом политизированные граждане. Их разделяли считанные метры, милицейские кордоны и пропасть во взглядах. «Я, Олег Калашников, лидер общевойскового союза Украины, требую осудить Юлию Тимошенко», – ревел из огромных колонок возмущенный голос оратора, поочередно на русском и украинском языках. В перерывах между двумя вариантами речи заводили национальные песни – то лирические, как «Черемшина», то революционные, призывающие к единству.

После музыкальной паузы слово брал следующий двуязычный оратор и другими словами убеждал вольных и невольных слушателей, что Тимошенко кабальными газовыми соглашениями с Россией разорила свою страну и набила себе карманы, что место ей за решеткой, рядом с одним из предшественников на посту премьер-министра и соратником по бизнесу Павлом Лазаренко, который шестой год сидит в американской тюрьме за мошенничество и финансовые злоупотребления.

Минут через тридцать выступления обличителей можно было выучить наизусть. Мало того, что содержание не отличалось разнообразием, еще и выступающие выходили к микрофону одни и те же, слово в слово повторяя уже сказанное. «Не надоело же им», – по наивности подумал я, наблюдая за происходящим с противоположной стороны. Перешел через дорогу, и все разъяснилось: ни трибуны с микрофоном, ни Олега Калашникова с единомышленниками за ней, ни благодарных слушателей – ничего этого не было. За ограждением, увешанным антитимошенковскими растяжками, разместилось звуковоспроизводящее устройство, бесконечно крутившее одну и ту же «пластинку» – издали, понятное дело, неразличимое.

**В сотне метров от «политического» тротуара текла другая жизнь**

А «населяли» замкнутое пространство люди, лениво размахивающие флагами, из-за которых лица были плохо видны. Проникнуть внутрь не представлялось возможным, так как сторонников суда над «газовой принцессой» оберегали, словно важных государственных сановников. Связывала их с внешним миром возможность просунуть сквозь щелочку прокламации понятно какого содержания. Ассоциация с бог весть когда виденной картиной, где концлагерники с тоской смотрят на мир из-за колючей проволоки и силятся отправить на волю весточку, напрашивалась сама собой.

Охапку печатной продукции не составило труда заполучить и в соседнем лагере митингующих. Если неподалеку Тимошенко проклинали как лидера организованной преступной группы, то здесь Юлию Владимировну считали непререкаемым авторитетом. Для вышедших протестовать против процесса подсудимая была просто Юлией, и «фирменный» образ дамы с косой виднелся повсюду – на портретах, листовках, открытках, наклейках. И обязательно рядом с красным сердечком – логотипом блока Юлии Тимошенко (БЮТ), ее главной политической опоры. И непременно с указанием региона, откуда прибыл «бютовец». Судя по географии, поклонников у бывшего премьера немало даже там, где на выборах побеждает Виктор Янукович и его Партия регионов. По уровню децибелов оппозиционный митинг не мог конкурировать с пропрезидентским. На громоподобное звукоизвержение протестующие не реагировали, но свою, политически правильную музыку для поддержания духа заводили.

На большее они не рассчитывали хотя бы потому, что находились у стен суда незаконно. Добиться у власти разрешения на пикет не удалось, потому был найден другой выход из положения. Депутаты Верховной Рады, избранные от блока Юлии Тимошенко, организовали у стен суда «полевые» приемные избирателей. Туристические палатки выстроились в два ряда вдоль тротуара, и, если бы не городской пейзаж вокруг, можно было подумать, что попал на семейный или дружеский пикник. Атмосфера на нем царила соответствующая: любого входящего пропускали без досмотра, никто не бросал косых испытывающих взглядов, подозревая в тебе вражеского лазутчика или оппонента. Напротив, относились так, словно пришел еще один союзник в борьбе с режимом, и подкрепление не станет лишним.

К власти и ее действиям поклонники Тимошенко на словах были беспощадны. Изготовленные профессионально и в кустарных условиях рисунки и транспаранты камня на камне не оставляли от президента и его команды. «Мафия не запугает Тимошенко», «Хватит править Янеку», «Арест Тимошенко – начало конца преступного режима Януковича», – авторы письменных высказываний словно бы соревновались в едкости.

Но что примечательно: прохожих страсти в центре столицы, казалось, не волновали. В разгар буднего дня киевляне спешили по делам, занятый митингующими тротуар заставлял выходить на проезжую часть, и многие, минуя место политических страстей, демонстративно затыкали уши, чтобы не оглохнуть. Стоило отдалиться от здания суда на сотню-другую метров, – и ни Тимошенко тебе, ни Януковича, ни газа, ни украденных миллионов. Секундомер на одном из зданий отсчитывал дни, часы, минуты и секунды до Евро-2012, и это событие будущего лета казалось более важным для жителей страны – хозяйки главного футбольного турнира континента.

Политизированные граждане не попадались и в последующие недели пребывания на Украине. Во Львове, который у нас порой изображают городом, где бродят злобные «оранжевые» националисты, на главном проспекте Свободы наблюдалась благостная картина. Чуть ли не на каждой скамейке «народные гроссмейстеры» резались в шахматы, причем готовились к выходу на бульвар основательно, играли, как на больших турнирах, с часами. Чуть поодаль, напротив знаменитого Львовского национального академического театра оперы и балета, снимали клип, для чего «купали» девушку с фигурой фотомодели в струях фонтана. Никому не было никакого дела до главной арестантки страны и ее будущей судьбы.

Во Львовской области отзвуки киевских событий удалось обнаружить лишь в небольшом городке Дрогобыч, где на одиноком столбе висела выцветшая на солнце листовка с фотографией Тимошенко, и сомнительно, чтоб она была кем-то прочитана. Одесса, ставшая конечной точкой путешествия, тем более не жила большой политикой. Этому во всех смыслах особенному городу свойственна южная беззаботность, и там нипочем не додумаются митинговать на Дерибасовской или Потемкинской лестнице. Впрочем, в один из дней встретились две «помешанные» на политике дамы и предложили поставить подпись в поддержку арестантки, но, узнав, что перед ними россияне, потеряли интерес к беседе и вмиг растворились среди отдыхающих.

Расспросы украинских подданных (и на западе, и на юге страны) о «процессе века» объяснили причину повального равнодушия. Разные по месту проживания и убеждениям собеседники отвечали примерно одинаково. Утверждали, что не видят принципиальной разницы между воюющими кланами, ведь от победы любого из них простым украинцам ни жарко, ни холодно. У политиков, как это часто бывает, своя жизнь, у народа – своя, и нет точек пересечения

**ДМИТРИЙ СКЛЯРОВ,**
**Киев–Львов–Одесса–Магнитогорск**
**> Фото автора**

## > Народу до лампочки от того, какого цвета политик одержит победу

# Сплоченная команда законотворцев

## С начала работы Законодательного собрания нового созыва прошел год

**ОДИН ГОД – не так много, чтобы подводить итоги, но достаточно, чтобы сделать выводы о профессионализме команды законотворцев, которая в октябре 2010-го серьезно обновилась.**

О том, что за эти 12 месяцев удалось сделать, какие планы у южноуральских парламентариев, бывают ли жаркие споры и дискуссии во время принятия решений, рассказал **председатель ЗСО четвертого и пятого созывов Владимир МЯКУШ.**

**– Владимир Викторович, позади год работы ЗСО нового созыва. Каким он был, что удалось сделать?**

– Наверное, главное, что нам удалось сделать за этот год, – сохранить преемственность и продолжить ту работу по развитию области, которая была начата предыдущими созывами. За эти 12 месяцев сложились деловые и дружеские отношения между депутатами, в какой бы фракции они ни состояли. Считаю, что мы сумели создать хорошую, работоспособную команду. Прошедший год показал, что мы действительно работаем сообща, у нас разногласий на политической почве практически не бывает. Это не говорит о том, что мы не дискутируем, не спорим, не обсуждаем острые проблемы, формируя законодательную базу. Любой закон, который мы принимаем, проходит обсуждение во всех комитетах, рабочих группах и фракциях. Но у нас получается находить компромиссы и выходить на заседания ЗСО с готовыми решениями и подготовленными законопроектами.

**– В связи с этим у некоторых коллег возникает ощущение, что все кем-то заранее решено...**

– Журналисты не видят большой черновой работы, которая проходит вне заседаний. Мы не ставим цели пиарить своих депутатов. В противном случае можно было бы каждому подняться и высказать свою точку зрения. Мы снимаем все вопросы и разногласия на комитетах, поэтому на заседаниях голосуем консолидированно. Работоспособная обстановка, отношения, которые сложились между депутатским корпусом, губернатором и правительством области, позволяют без конфликтов и социальных потрясений проводить общую политику. А она направлена на повышение уровня жизни наших земляков. Заседания ЗСО подтверждают, что законы, которые мы принимаем (иногда непопулярные), проходят очень тщательную подготовку.

**– Вы были председателем ЗСО прошлого созыва и занимаете этот пост сейчас. Как можете охарактеризовать нынешний состав в сравнении с предыдущим?**

– Оба созыва профессиональные. Разница в том, что этот моложе. Многим депутатам прошлого созыва было по 55–60 лет, они ушли. На их место пришла молодежь с амбициями, своим видением жизни и проблем. Они внесли свежую струю и активно включились в работу. У нас даже на уровне руководства сейчас два молодых вице-спикера – Владимир Ильиных и Дмитрий Мешков, председатель комитета по промышленной политике Андрей Самсонов тоже молодой... Идет преемственность и плавная, конструктивная смена поколений. Депутаты, которые избрались впервые, за год вошли в курс дела и теперь работают так же профессионально, как и их более опытные коллеги. Если сравнивать два созыва, то сегодня я бы сделал выбор в пользу действующего. Изменились условия, социальная, экономическая обстановка. Депутаты, которые пришли, лучше подготовлены к новым реалиям жизни.

**– Вспомните, какие важные решения приняли депутаты нового созыва...**

– Главный закон – «Бюджет Челябинской области 2011 года». Мы принимали его сразу после выборов, а они, напомню, состоялись 10 октября. В то время еще не прошел кризис. Принять бюджет, который бы удовлетворял запросы населения и был направлен на обеспечение принятых социальных программ, оказалось непросто. Но мы это сделали и параллельно сумели включить в него разделы, направленные на развитие промышленности и экономики области. Это позволило нам выполнить все наши социальные обязательства и гарантии и в то же время дать толчок развитию промышленности и экономики. Не случайно в этом году у нас вырос объем инвестиций из других стран и регионов, улучшились показатели работы промышленности и производства. Все это результат того, что в конце 2010 года был принят продуманный бюджет.

А вообще законов было много. На том этапе, когда принимаются, они представляют значимость и вызывают общественный интерес. Но проходит время, и они становятся рядовыми нормативно-правовыми актами. Мы в этом созыве ввели в практику советоваться с избирателями. К примеру, в этом году предложения, высказанные жителями в ходе обсуждения «Народной программы», нашли свое отражение в конкретных программах и законах. Большинство из них вошли в программу «Добрые дела», которая реализуется при поддержке губернатора Михаила Юревича. Из областного бюджета на эти цели было выделено более 1,8 миллиарда рублей. Сейчас идет обсуждение «Народного бюджета» – собираем предложения с территорий, они войдут в бюджеты 2012–2014 годов.

Очень важны законы, решающие социальные проблемы области. К примеру, относительно повышения заработной платы. В июле повысили на 30 процентов зарплату работникам дошкольных учреждений. Неоднократно поднимали зарплату учителям общеобразовательных школ и другим категориям.

**– Относительно зарплаты педагогов премьер Владимир Путин высказал пожелание, чтобы она в регионах была не ниже средней по экономике.**

– И это правильно. Мы пока немного недотягиваем. Если средняя по области зарплата более 18 тысяч, то учителя с учетом 30-процентного повышения получают 15 тысяч. Думаю, в следующем году в проекте бюджета запланируем сумму, необходимую для того, чтобы выйти на нужный уровень.

**– По бюджетникам понятно. Но как выполнить другое поручение Владимира Путина – поднять среднюю зарплату в России до 32 тысяч рублей?**

– Это ведь не за один год будет решаться.

**– Но и не за десять.**

– Конечно, не за десять. 32 тысячи – ориентир, к которому мы должны стремиться. Будем делать все, чтобы поднимать зарплаты людей, работающих в сфере производства. К концу 2011 года по области, по моим прикидкам, средняя зарплата составит 20 тысяч. В 2012-м наверняка будет рост. Уверен, со временем достигнем цели, которую поставил Владимир Путин.

> Молодые депутаты внесли свежую струю и активно включились в работу

**– Вы для себя к какому году поставили задачу ее достичь?**

– Предварительные обсуждения показывают, что полтора-два года понадобится.

**– Еще один проект, который должен изменить жизнь педагогов, называется «Учительский дом».**

– Это один из пяти приоритетных проектов. Он предполагает выдачу дешевой ипотеки молодым учителям и позволит педагогам решить квартирный вопрос. Мы на уровне губернатора и его первых замов эту тему обсуждали. В первоначальном варианте проект предполагает создание жилищных кооперативов по типу тех, что были у нас в 70–80-е годы. Мы предлагаем решить вопрос несколько по-иному. Хотим сделать это за счет нашего агентства по ипотеке и постараться обеспечить выплату первого взноса на уровне 8,5 процента из бюджетов региона и муниципалитетов. Кроме того, этот проект предусматривает бесплатное выделение земельных участков. Сделаем так, чтобы квадратный метр в таких домах был дешевле, чем на рынке недвижимости.

**– Предварительные расчеты есть, сколько он будет стоить?**

– В Миассе уже строится первый дом, и в нем стоимость квадратного метра меньше 17 тысяч рублей. Проект ведет депутат Государственной Думы Валерий Панов. Думаю, этот эксперимент покажет, что Челябинской области такие проекты под силу.

**– Сейчас ведутся разговоры о том, что нужно расширить перечень людей, которые смогут купить квартиры в таких домах.**

– Нужно начинать с чего-то малого. Сначала опробуем систему на учителях, а в будущем, думаю, расширим категории. Туда, наверное, попадут медики. Хотя по ним есть еще один интересный проект. Он называется «Земский доктор». Задача – найти молодых врачей, выпускников медицинских вузов, готовых поехать работать на село. Каждому из них будет выдаваться по миллиону рублей «подъемных», чтобы они устроились на новом месте и первые пять лет могли спокойно работать. Этот миллион не только на строительство дома, но и на все остальные нужды. Средства на эти цели предусмотрены из федерального бюджета. Мы уже встречались по этому поводу с молодыми врачами в медакадемии. Сейчас формируется заявка о необходимости докторов. Параллельно ведем работу среди выпускников следующего года.

**– Считали, сколько нужно миллионов, чтобы закрыть в области все «дыры»?**

– А тут расчет простой. Если у нас в области, условно говоря, 200 муниципальных образований, в том числе и сельских, то, чтобы отправить в каждое по одному человеку, нужно 200 миллионов рублей. Но, думаю, понадобится меньше раза в два. Сейчас ведутся расчеты с учетом желаний и заявок от молодых медиков.

**– А какие у вас гарантии, что молодые люди, забрав по миллиону, останутся работать в селах?**

– Безусловно, с ними будут заключены договоры. Но главной гарантией станет совесть этих молодых врачей.

**– Врачи готовы ехать в деревню?**

– Желающие есть. Подобную работу мы уже проводили по итогам выпуска 2011 года. 11 человек направили в сельские поселения, вручив им символическую сумму. Сейчас все они работают.

**– После того как вы рассказали о проекте «Высокотехнологичные операции», к нам в редакцию звонили люди и спрашивали, как попасть в перечень.**

– Можно обращаться в депутатские центры, исполкомы партии «Единая Россия» или в наш центр оперативного реагирования. Все звонки туда бесплатные. У нас уже составлены списки детей. Планируем в этом году полностью ликвидировать детскую очередь на сложные операции. Кроме того, за два года ставим задачу закрыть и взрослую очередь.

**– Еще один проект, о котором мы еще не сказали, касается создания в городе безбарьерной среды. Что для этого будет сделано?**

– Проект называется «Равные возможности». По нему у нас уже активно работает «Молодая гвардия» и ее руководитель Александр Галкин. Ребята занимаются вопросами доступности учреждений для инвалидов, устанавливают пандусы в отдельных домах. Кроме того, все новостройки сдаются с пандусами. Также ведется работа по обеспечению инвалидов колясками. Недавно мне привезли образцы колясок. Они очень качественные, легкие и должны быть удобными. Изготовлены в России по новой технологии. Мы решили, что их должны оценить люди, которые будут ими пользоваться. Проведем мониторинг среди инвалидов, они дадут рекомендации. Этот проект также реализуется за счет федерального бюджета. Для нас главное – не упустить ни одного человека, который нуждается в этих средствах реабилитации.

**– Допустим, коляски у людей будут. Но в Челябинске почти все аптеки не оборудованы пандусами.**

– Конечно, важно, чтобы люди могли попасть в аптеку. Но есть еще более серьезная проблема. Если человек проживает на 2 – 5 этажах пятиэтажного дома, он не сможет самостоятельно попасть на улицу. Изучаем проблему, ищем решение. Уверен, оно будет найдено и постепенно реализовано.

**– Рассказывая об итогах XII съезда «Единой России», вы назвали его важным событием в жизни всей страны. Почему?**

– Потому что цели, которые поставил съезд, касаются каждой семьи, каждого жителя России. Съезд показал, что «Единая Россия» на месте не стоит, она все время в движении. И направлено оно на то, чтобы жители с каждым годом жили все лучше. Второй важный итог – Россия должна стать процветающей страной. Чтобы достичь этих целей, необходимы спокойствие и стабильная ситуация. А это может быть достигнуто только преемственностью. В связи с этим съезд принял важное решение – сделать лидером списка партии на выборах президента, а Владимиру Путину предложить стать кандидатом в президенты на следующих выборах. Это показывает, что у нас сохраняется командное руководство страной.

**– И напоследок – чего ждать в ближайшие годы жителям Южного Урала?**

– Люди ждут всегда одного – чтобы качество их жизни улучшалось. Но для этого им нужно вместе с командой губернатора включиться в работу над теми задачами, о которых я говорил. За последний год в области сделано немало. Жители видят эти позитивные изменения. Но, чтобы реализовать поставленные большие планы, нам и команде губернатора нужна поддержка. Тогда жизнь действительно изменится к лучшему

СВЕТЛАНА ГРИГОРЬЕВА

## Цели, которые поставил XII съезд «Единой России», касаются каждой семьи

> ПРАВИТЕЛЬСТВО

## Перезагрузка по-медведевски

**СТАЛО ИЗВЕСТНО, кого из министров мы можем недосчитаться в новом правительстве страны.**

В мае будущего года Дмитрий Медведев сложит с себя президентские полномочия и станет премьер-министром. Новая конфигурация привычного уже тандема, с одной стороны, внушает надежду на стабильность, а с другой – говорит, что перемены все-таки будут.

В первую очередь перестановки коснутся Кремля и Белого дома. Медведев уже прямо сказал, что «правительство должно претерпеть радикальную трансформацию после выборов с точки зрения состава. Должна быть полная перезагрузка. Должны прийти молодые, агрессивные люди». Причем Медведев уточнил, что такие люди у него на примете есть. Пока список новых кандидатов в правительство неизвестен. Однако известно другое: через своих помощников президент уже заказал одной из московских аналитических структур составление специального досье на нынешних членов правительства. Аналитики должны дать Медведеву независимую информацию о том, кто из членов правительства замечен в коррупционных связях, кто скрывает свои доходы, кто владеет офшорами за границей, чье ведомство погрязло в злоупотреблениях. Параллельно такая же информация запрошена у правоохранительных органов, сообщает еженедельник «Собеседник».

Так что перетряска будет основательная: президент Медведев, согласившись на предложенную премьером Путиным конфигурацию, теперь ищет свободы рук и связывать себя с коррупционерами из «старой команды» не хочет. Резкий уход Кудрина из правительства стал только первой ласточкой, свидетельствующей, что Медведев не потерпит тех, кто не хочет играть по его правилам.

Список кандидатов на вылет из правительства уже вырисовывается. В журнале «Профиль» за 3 октября опубликован прогноз «Кто из нынешних министров сохранит свой пост, а кто уйдет из правительства?»

По версии «Профиля» своих постов лишатся первый заместитель председателя правительства Виктор Зубков, заместители председателя правительства Сергей Иванов и Игорь Сечин, министр промышленности и торговли Виктор Христенко, министр экономического развития Эльвира Набиуллина, министр энергетики Сергей Шматко, министр регионального развития Виктор Басаргин, министр внутренних дел Рашид Нургалиев, министр образования и науки Андрей Фурсенко, министр здравоохранения и социального развития Татьяна Голикова, министр спорта, туризма и молодежной политики Виталий Мутко.

# Кто сколько правит

## > Рекорд политического долгожительства принадлежит Фиделю Кастро

**ВЛАДИМИР ПУТИН примет участие в президентских выборах в марте 2012 года. В случае победы этот срок станет для него третьим. Но не последним.**

При желании он может быть президентом России пару десятков лет (8+12). И занять почетное место в ряду долгожителей на избирательном, пусть и формальном посту.

Пока же мировое лидерство в списке топ-вождей за Фиделем Кастро, который возглавил революционный мятеж на Кубе, а после победы в 1959 году стал премьер-министром. Президентское кресло занимал с декабря 1976-го по февраль 2008-го, передав впоследствии полномочия младшему брату Раулю. Таким образом, он находился у руля кубинской власти 49 лет.

**В августе этого года вождю кубинской революции исполнилось 85 лет**

Сорок два года находился на троне Ливийской джамахирии Муаммар Каддафи. Народные волнения, всколыхнувшие в 2010 году страны арабского мира, охватили и Ливию. В итоге сейчас в стране продолжается гражданская война, Международным уголовным судом в Гааге выдана санкция на арест Каддафи, а сам он объявлен Интерполом в розыск.

Далее в списке вождей – долгожителей Жозе Эдуарду душ Сантуш и Хосни Мубарак. Первый в сентябре 1979 года стал президентом Анголы и занимает этот пост до сегодняшнего дня. До президентства был женат на русской, однако брак пришлось расторгнуть, поскольку первому лицу Анголы запрещено иметь жену-иностранку. Хосни Мубарак вступил в должность президента Египта в октябре 1981 года. Фундаменталисты несколько раз покушались на его жизнь, однако только революция в стране вынудила Мубарка подать в отставку в феврале 2011 года.

Двадцать семь лет был президентом Замбии Кеннет Дэвид Каунда. В 1991 году он был свергнут. Новое правительство лишило его гражданства, однако Каунда восстановил его через суд.

Семнадцатилетний стаж президентства у белорусского батьки. Благодаря референдуму 2004 года Александр Лукашенко получил право переизбраться на президентский срок неограниченное количество раз.

Семнадцать лет руководит Северной Кореей Ким Чен Ир, занявший трон в июле 1994 года после смерти отца. В октябре того же года Ким Чен Ир был официально провозглашен «великим руководителем».

В 1933 году Франклин Рузвельт стал 32-м президентом США. Переизбирался на этот пост четыре раза подряд. Умер 12 апреля 1945 года, будучи главой государства. А в 1951 году в Конституцию США была внесена поправка, ограничивающая президентство двумя сроками

## «Груди России» мечтают о президентстве

> ПОРЫВ

**СЛАВА американских актеров Рональда Рейгана и Арнольда Шварценеггера, побывавших в креслах президента и губернатора, не дает покоя отечественным звездам.**

Вслед за сорокапятилетним Иваном Охлобыстиным о своем желании стать президентом России объявила тридцатитрехлетняя Анфиса Чехова. Телеведущая даже придумала партию «Груди России» и начала агитацию на своей страничке в Интернете. Но надеждам многих мужчин прильнуть к «грудям» Чеховой сбыться не суждено. По Конституции, главой государства гражданин может стать лишь с 35 лет. Чеховой не хватает два года. Но на следующие выборы Анфиса может попытаться. Лишь бы груди не подвели!

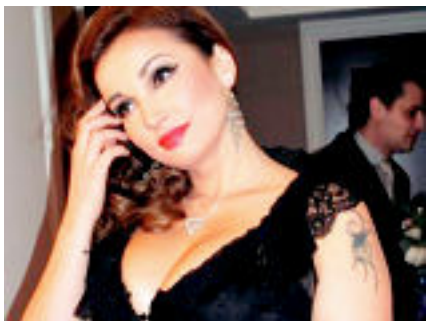

# Судебная сага олигархов

## > Как Борис Абрамович поссорился с Романом Абрамовичем

**АНГЛИЙСКАЯ ПРЕССА шумит по поводу начавшегося в Лондоне судебного процесса века. Беглый олигарх Борис Березовский судится с другим российским миллиардером – Романом Абрамовичем.**

Борис Абрамович уже сделал ряд громких заявлений, назвав хозяина «Челси» шантажистом. Он обвинил своего бывшего друга и бизнес-партнера в предательстве и в том, что тот «ценит богатство и влияние больше, чем дружбу и верность».

Березовский утверждает, что Абрамович обязан ему своим огромным состоянием. Они вместе приобретали активы «Сибнефти» и алюминиевого гиганта РУСАЛа. Это сделало их настолько богатыми, насколько любой человек не мог бы и представить даже в своих самых диких мечтах. Но Березовский поссорился с властными представителями Кремля и вынужден был оставить свой дом и начать новую жизнь за границей. Чтобы спасти свой капитал, он продал свои доли активов «Сибнефти» и РУСАЛа Абрамовичу. И теперь утверждает, что тот заставил его продать акции по сильно заниженной цене или эти акции отобрали бы у него российские власти.

По документам, предоставленным им в Высший суд Лондона, Рома кинул его с акциями «Сибнефти» на пять с половиной миллиардов долларов, с акциями РУСАЛа – на 564 млн. долларов.

Состояние Абрамовича в этом году оценивалось в 8,6 млрд. фунтов стерлингов, состояние Березовского – в 500 млн. (в 1997 году было 3 млрд. фунтов). Березовский, безусловно, поиздержался. Недавно заплатил 220 млн. фунтов в качестве алиментов при разводе со своей второй женой – Галиной Бешаровой. В 155 млн. фунтов алиментов обошелся развод Абрамовичу со второй женой Ириной.

Оба олигарха имеют двух бывших жен. У каждого из них по шестеро детей.

Как пишет английская газета THE INDEPENDENT, судебная сага Бориса Березовского и Романа Абрамовича продлится пятнадцать недель

> КАКОЙ СРАМ

## Тайны Красной шапочки

**ВЫПУЩЕННАЯ издательством «Просвещение» книжка «Литературное чтение» для второклассников взбудоражила общественность.**

В сказке про Красную Шапочку Шарля Перро волк предлагает девочке раздеться и прилечь с ним рядом. Возмущенные мамаши пишут в блогах, что все это «стыд, срам и никуда не годится». Меж тем издатели отмечают, что перевод сказки принадлежит перу Ивана Тургенева, а писал ее Шарль Перро вовсе не для детей, а в назидание барышням, дабы те опрометчиво не прыгали в постель абы к кому. Детским этот текст стал уже позднее.

> **Мужчина должен знать три слова: «люблю», «куплю», «поехали»**

# Миллиардеру не до блондинок

## Самый богатый жених страны огорчил тридцать миллионов светловолосых россиянок

**ВОТ УЖЕ ПЯТНАДЦАТЬ ЛЕТ Союз журналистов России в последнюю декаду сентября фестивалит на берегу Черного моря в курортной столице страны. Традиционный форум прессы «Вся Россия» стал знаковым событием для журналистской братии не только нашего отечества.**

В 2007-м этот фестиваль обрел статус международного. Именно тогда «Магнитогорский металл» был удостоен диплома победителя среди городских газет. Нынешней осенью мы участвовали в фестивале в четвертый раз. Вернулись не с пустыми руками. Первыми в творческом конкурсе не стали, но диплом лауреата отхватили.

### Диплом из рук героя

Большое жюри, возглавляемое секретарем Союза журналистов РФ, замечательным публицистом Павлом Гутионтовым, отметило нашу многолетнюю и неустанную деятельность на ниве развития магнитогорской литературы. Металльские литстраницы и книжные серии, выходящие под патронажем «ММ», заслужили особой похвалы от членов жюри – мэтров советской прессы Леонида Шинкарева и Альберта Плутника, работавших в «Известиях» в годы расцвета этого издания, являвшегося эталоном высокой журналистики. В СССР «Известия» считались газетой номер один.

Безусловно, похвала – вещь приятная, но не повод для самоуспокоения. Вижу и переживаю, что в последнее время «Металл» скатывается в пучину политического пиара. Надеюсь, что это временный период, связанный с известными выборными кампаниями.

Лауреатский диплом мне вручал Герой России, космонавт, юрист, один из разработчиков закона о СМИ, обозреватель «Новой газеты», человек-легенда Юрий Батурин.

Рукопожатие его было крепким, а поздравление – кратким: «Магнитогорскому металлу» – новых творческих высот, а легендарным магнитогорцам – счастья, благополучия и любви».

Подробности о фестивальных днях, роскошном общении с корифеями журналистики, памятных встречах, жарких дебатах, уникальных мастер-классах и многом другом, думаю, будут интересны читателям. Это впереди. Но на сей раз я летел в Сочи, как говорится, за двумя зайцами. Журналистский форум открывался в Сочи 25 сентября, а на 22–24 сентября здесь намечалось проведение первого Всероссийского слета блондинок. Правда, первоначально он планировался на июль, но потом его перенесли на сентябрь. Почему бы не воспользоваться таким подарком и не совместить полезное с приятным? Конечно, полезное – это фестиваль прессы, приятное – слет блондинок. Скромно заикнулся о желании нашему главному редактору, он радушно дал добро. Телефонный звонок в оргкомитет – и «ММ» получил аккредитацию на слет белокурых красавиц.

### Привлекательные фишки

Идея его проведения принадлежала независимой Ассоциации ньюсмейкеров России, возглавляемой Олегом Назаровым. Я читал его пиаровскую книжку «Лучшие фишки мира». Олег вместе с продюсером Владом Копыловым решили провернуть собственную фишку в Сочи, затеяв слет блондинок как грандиозный коммерческий проект. Они предполагали собрать в одном месте всех производителей товаров и услуг для курортных городов и, естественно, непосредственных потребителей в формате яркого шоу светловолосых красавиц. Тут «в шоколаде» должны были быть и производители, и потребители.

Организаторы не сомневались, что слет блондинок привлечет богатеньких джентльменов, которые, как известно, неравнодушны к ним. Заманчивый проект предусматривал множество фишек: открытие в месте проведения слета первого в мире памятника блондинке, открытие единственного в мире музея, экспонаты для которого передадут многие из известных российских блондинок – это еще одно популярное в будущем место, причем не только для представительниц прекрасного пола.

Горячее желание слететься в Сочи изъявили белокурые дамы почти из пятидесяти регионов России, Болгарии и Польши. Все они, по словам организаторов, не наивные школьницы, а жизнерадостные, уверенные в себе девушки, уже успевшие добиться чего-то в жизни и профессии.

На такую замануху клюнула и пресса. Заявки на аккредитацию подали более ста средств массовой информации, включая два десятка телеканалов, в том числе и зарубежных.

Но в каждой бочке меда есть ложка дегтя. Как я уже говорил, первоначально открытие слета было назначено на июль, на 23 число. Но одно уважаемое информационное агентство, поторопив события, заявило утром 23 июня, что слет стартует сегодня, то есть на месяц раньше. И началось: многие СМИ передали эту информацию, а к вечеру даже появились репортажи о том, как замечательно прошел парад блондинок, что открыли памятник, и музей и так далее. На следующий день организаторы потеряли генерального спонсора. Именно поэтому были сдвинуты даты с июля на сентябрь. К огорчению организаторов, но к моей радости. Я с предвкушением стал готовиться к поездке: в книжных магазинах спрашивал соответствующую литературу, шерстил Интернет, пополняя багаж информации и знаний о естественных и крашеных, о правильных и неправильных блондинках.

### Подарок Зевса

Говорят, некрасивых женщин не бывает. Бывают красивые, очень красивые и блондинки. Так вот, оказывается, самой первой (правда, мифической) европейской блондинкой по праву считается древнегреческая богиня любви Афродита. Почему она считалась самой красивой на Олимпе? Просто Зевс дал ей то, чего не было ни у одной другой богини Олимпа – прекрасные золотистые волосы!

Мода на светлые волосы то и дело возникала в течение истории сначала Европы, потом и других частей света. Так, осветляли волосы жительницы Древней Греции, а также куртизанки Древнего Рима. Мода на женщин с волосами золотистых цветов отличает эпоху Ренессанса во многих европейских странах. Начиная с 30-х годов XX века и до наших дней сохраняется мода на радикальное осветление волос до белого и ярко-желтого цветов.

**Самой первой европейской блондинкой считается древнегреческая богиня любви Афродита**

Существует легенда, распространяемая СМИ со ссылкой на неких канадских и немецких ученых, а также на Всемирную организацию здравоохранения, утверждающая, что примерно через 200 лет натуральных блондинов на земле может не остаться. Только за последние 50 лет число блондинов и блондинок сократилось с 49 до 14 процентов от общего числа жителей планеты. Ведь чтобы ребенок родился блондином, оба родителя должны иметь ген светлых волос. При этом в странах, где преобладает темный цвет волос, население неуклонно растет, а вот европейцы – немцы, скандинавы, балты, финны, которые являются носителями «белокурого гена», – все чаще ограничиваются одним ребенком.

Исследователи предсказывают, что последней державой, в которой некоторое время сохранятся блондины, будет Финляндия – страна с наибольшим процентом блондинов в настоящее время. В России больше всего блондинов и блондинок живет на Севере, в Архангельской и Мурманской областях и в Карелии. Российским городом блондинок негласно считается Калининград.

### «Бриллиантовая шпилька»

Ошеломляющая популярность блондинок стала поводом для создания целой индустрии красок для волос (обслуживающей также всех желающих быть брюнетками, рыжими и так далее). Простейший способ стать блондинкой (или блондином) – это использовать перекись водорода. Первым это сделал французский королевский парикмахер Гуго, чтобы осветлить волосы жене императора Наполеона III.

РИСУНОК > ВИКТОР РАМИХ

Красивые женские волосы в большинстве мировых культур всегда были объектом страсти и сексуального влечения, а если они еще и светлых оттенков, то у мужчин вообще не оставалось шансов избежать соблазна. Отмечу, что светлый день окончания весны – 31 мая – на нашей планете все светловолосые и примкнувшие к ним отмечают свой профессиональный праздник – всемирный день блондинок! Идея празднования такого экстравагантного повода возникла у группы женщин-юристов из Лос-Анджелеса. Созданный ими клуб правовой защиты блондинок учредил ни много ни мало – Национальный день блондинок, который и был впервые отмечен в 2001 году. С тех пор в Америке в День блондинок проходят митинги протестов против дискриминации женщин со светлыми волосами, демонстрации и разнообразные фестивали, а салоны красоты бесплатно перекрашивают всем желающим волосы в различные оттенки белого.

Российские героини анекдотов и почитательницы перекиси водорода, любимицы настоящих джентльменов и обладательницы женской логики в квадрате слегка отстали от заокеанских подруг и впервые отметили эту важнейшую дату в 2006 году. Зато не просто отметили, а еще и решили наградить себя любимых, учредив десяток номинаций эксклюзивной премии «Бриллиантовая шпилька», которую им вручали, естественно, самые красивые блондины России! В Республике Беларусь и Латвии стал традиционным «Парад блондинок», а в Белоруссии еще ежегодно выбирают и лучшую блондинку страны.

### Круиз с русалками

В России более тридцати миллионов блондинок. На их первый национальный слет заявилось свыше тысячи участниц, на следующий организаторы уже планировали собрать белокурых красоток в пять раз больше. 17 августа «Деловая газета. Юг» сообщила, что супруга президента РФ Светлана Медведева возглавит сочинский слет блондинок. Организаторы мероприятия считают ее образцом отменного стиля и светского гламура. «Именно такой, на наш взгляд, и должна быть настоящая блондинка: красивой, элегантной, умной, добродушной и по-русски очаровательной. Поэтому Светлана Медведева имеет самые большие шансы получить титул «Блондинка года 2011», – заявил продюсер проекта Влад Копылов.

Далее писалось, что почетными гостями мероприятия станут Светлана Светличная, Елена Кондулайнен и многие другие российские знаменитости. Вместе с ними участники и гости слета проведут массовый матч по игре в «крестики-нолики», претендующий на попадание Книгу рекордов Гиннесса...

И каково же было мое огорчение, когда, прилетев в Сочи, я узнал, что праздник светловолосых красавиц России переносится на неопределенное время.

Причины? Главная, наверное, в жадности организаторов. Они хотели срубить побольше бабла. Дату мегасобытия перенесли с июля на сентябрь, когда в стране стартует выборная кампания. Ряд политических партий проявлял интерес к проекту. Говорят, миллиардер Михаил Прохоров вызвался выступить в роли генерального спонсора, даже предложил идею самоличного круиза с купанием самых красивых русалок в Черном море. Под забаву организаторы договорились об аренде самой крутой в Сочи яхты. Но политические события середины сентября 2011-го известны всем: куршевельского кудесника, самого богатого жениха России нокаутировали с «Правым делом». А тут уж не до блондинок... ММ

**(Продолжение следует)**

**СТАНИСЛАВ РУХМАЛЕВ**

**Красивые женские волосы в большинстве мировых культур всегда были объектом страсти**

# Пора трезветь

## > Самому юному алкоголику Магнитки семь лет

**ЗАИНТЕРЕСОВАННЫХ собеседников собрал на днях за «круглым столом» общественно-политический центр.**

Председатель общественной организации «Союз молодых металлургов» Алексей Бобраков, заместитель председателя общественной молодежной палаты при МГСД Ильфат Шафигулин, исполняющий обязанности заместителя начальника полиции по охране общественного порядка Михаил Сычев, председатель организации «Трезвый Магнитогорск» Олег Бакиров и детский нарколог Валерий Козловский рассказали журналистам о ситуации с продажей алкоголя несовершеннолетним в Магнитогорске.

Ильфат Шафигулин напомнил собравшимся о том, что в августе общественная организация «Союз молодых металлургов» в составе Общероссийского народного фронта выступила с инициативой введения в стране запрета на продажу спиртосодержащих напитков гражданам в возрасте до 21 года. В поддержку инициативы и с целью анализа текущей обстановки в сентябре общественная молодежная палата при МГСД провела совместные рейды с патрулями ППС на территории Правобережного района, совершая контрольные закупки с участием несовершеннолетнего гражданина.

– Сентябрь был выбран не случайно: как показывает опыт, именно в начале учебного года, после летних каникул, растет количество правонарушений, связанных с продажами алкоголя несовершеннолетним, – подчеркнул Ильфат.

Выводы общественников подтверждает и удручающая – к несчастью, отнюдь не неожиданная – статистика, которую привел детский нарколог Валерий Козловский: из 12 тысячи граждан, состоящих на «мягком» учете в наркодиспансере, детей – 12 процентов. В прошлом году диагноз «начальная стадия алкоголизма» поставили 49 подросткам. На грани диагноза, в так называемой профилактической группе, состоят 1226 детей. Самому юному алкоголику Магнитки – только подумайте! – семь лет, а третья детская больница за этот год приняла 93 несовершеннолетних в состоянии алкогольного опьянения!

И неудивительно – «контрольные закупки с участием несовершеннолетнего гражданина» показали, что купить алкоголь ребенку в нашем городе – задачка архипростая.

– «Мальчик выглядит по-взрослому... Я думала...» – вот оправдания согрешивших продавцов, – возмущается Ильфат Шафигулин. – Интересно, насколько «по-взрослому» должен выглядеть подросток, чтобы «не глядя» получить в руки бутылку водки? Видимо, потребовать документ, удостоверяющий личность, как того требует закон, продавцам зеленого змия не с руки. И мы не собираемся ограничиваться сентябрем – профилактические рейды общественников будут продолжены.

### Профилактические рейды по магазинам продолжаются

– Необходимо введение полного запрета на продажу спиртосодержащих напитков в киосках и, в частности, в магазинах, расположенных на первых этажах жилых домов, – заявил собравшимся Алексей Бобраков. – Настаиваем также, чтобы администрация города вместе с полицией занялась киосками, которые располагаются рядом со школами и детскими садами.

Лидер молодых металлургов подчеркнул, что городской администрации необходимо изменить порядок выдачи лицензий на продажу алкоголя. А именно – повысить уставные требования не от двухсот тысяч рублей, как сейчас, а от полумиллиона и выше

СЕРГЕЙ НЕСТЕРОВ
ФОТО > ДМИТРИЙ РУХМАЛЕВ

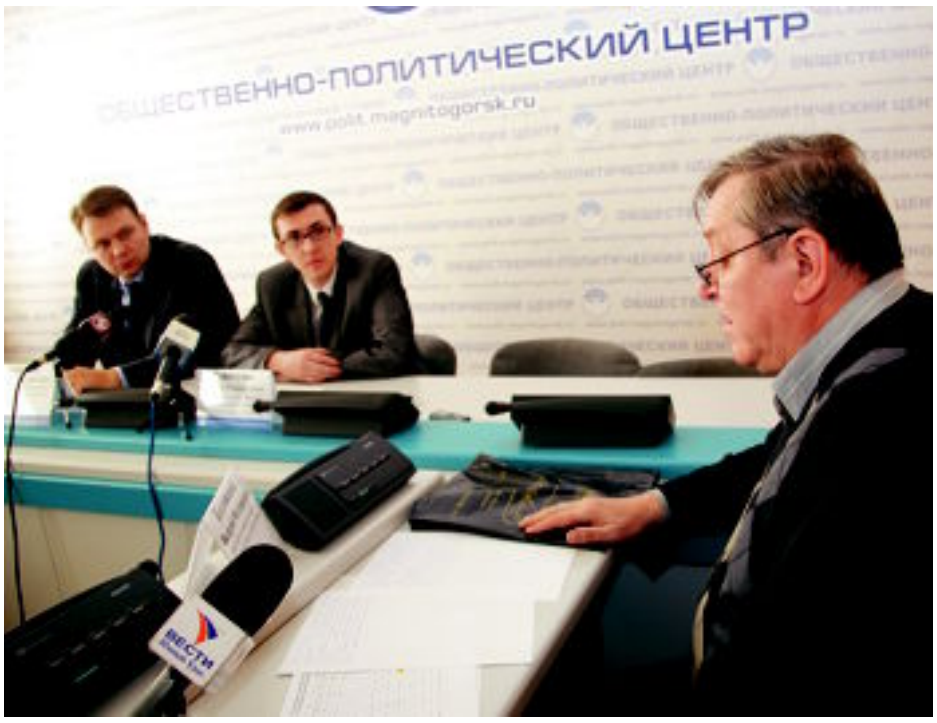


### Опыт соседей

**В СЕНТЯБРЕ челябинская инициатива «Общественный контроль» провела рейды по торговым точкам сразу четырех районов Челябинска и выявила, что ситуация с исполнением запрета на продажу алкоголя несовершеннолетним в разных районах города сильно отличается друг от друга.**

В рейды «Общественного контроля» в сентябре вышло более 60 человек: активисты «Молодой гвардии», совета родителей Челябинской области, правового центра защиты населения «Социальная инициатива», члены общественной молодежной палаты, представители «Балтики». Все рейды прошли с участием инспекторов по делам несовершеннолетних.

– Законопослушные продавцы снова оказались в меньшинстве, – рассказал один из участников инициативы директор филиала «Балтика-Челябинск» Вячеслав Замалутдинов. – Из 28 торговых точек только в 12 продавцы наотрез отказались продавать подакцизные товары несовершеннолетним».

В среднем же по Челябинску в сентябре соотношение нарушителей и законопослушных продавцов оказалось 60 к 40. Такой результат дает понимание глубины проблемы и требует от «Общественного контроля» усиления работы. Необходимо развивать взаимодействие с органами власти, а также шире привлекать участников рынка – предприятия торговли – к выработке необходимых мер по снижению количества нарушений в области продаж алкоголя и табака несовершеннолетним.

Объявление!
Управление кадров ОАО «ММК»
приглашает граждан на работу
по переводу внутри Группы ОАО «ММК»
по профессиям:
• машинист вагоноопрокидывателя,
• машинист бульдозера
(удостоверение по профессии, опыт работы).
По вопросам оформления на работу
ОБРАЩАТЬСЯ:
управление кадров ОАО «ММК»,
ул. Кирова, 84а, каб. 104.
Часы работы: с 10.00 до 16.00
(в рабочие дни).

> Если твердо рассудить, то первая рюмка – уже лишняя. **Юрий ТАТАРКИН**

# Коварная болезнь

## > Сахарный диабет перестал быть только медицинской проблемой

КОЛЛАЖ > ОЛЬГА ГАВРИЛОВА

**НА ПРОТЯЖЕНИИ последних десятилетий заболеваемость сахарным диабетом неуклонно возрастает, и в настоящее время число таких пациентов в мире составляет более 250 миллионов человек.**

Опасность этой тяжелой болезни не только в том, что она приобрела масштабы эпидемии. Дело в том, что сахарный диабет сегодня занимает третье место среди непосредственных причин смерти после сердечно-сосудистых и онкологических заболеваний.

Основу роста заболеваемости сахарным диабетом составляет улучшение качества жизни людей. Для большинства стран, особенно развивающихся, это является результатом быстрых культурных и социальных изменений, снижения физической активности, увеличения в пищевом рационе количества рафинированных продуктов, обедненных клетчаткой.

Опасность сахарного диабета еще и в том, что на ранних стадиях – это бессимптомное заболевание, больной просто не знает и не чувствует, что у него повышен уровень сахара в крови. Многие пациенты да и медицинские работники до сих пор исследуют уровень сахара в крови только натощак, совершенно не обращая внимания на уровень сахара в крови после еды. При таком обследовании выявить сахарный диабет на ранних стадиях просто невозможно. Поэтому в момент постановки диагноза, из-за поздней диагностики, большинство больных уже имеют серьезные осложнения сахарного диабета. Это снижение зрения, инфаркт миокарда или инсульт, различные виды нарушений чувствительности на нижних конечностях,

Риск развития ИБС и острого инфаркта миокарда при сахарном диабете, особенно второго типа, увеличивается в два раза, патологии почек – в 17 раз, гангрены нижних конечностей – в 20 раз. Ампутация нижних конечностей у больных, страдающих сахарным диабетом, производятся в десятки раз чаще, чем у лиц, не страдающих сахарным диабетом.

Сахарный диабет давно перестал быть только медицинской проблемой, он является одной из ведущих медико-социальных и экономических проблем современности. Затраты на лечение таких больных составляют значительную часть средств, выделяемых на здравоохранение, и закономерно увеличиваются по мере прогрессирования осложнений.

**Человек после 45 лет должен исследовать уровень сахара в крови хотя бы каждые два года**

В Магнитогорске в настоящее время зарегистрировано более восьми тысяч больных сахарным диабетом, что составляет 1,9 процента от всего населения города. Большая часть всех пациентов, а именно 92 процента – это больные с сахарным диабетом типа 2, т.е. диабетом, который возникает уже в зрелом возрасте, обычно после 40 лет.

Сахарный диабет – хроническое и пока пожизненное заболевание, при котором происходит нарушение обмена углеводов (сахаров), что проявляется постоянно повышенной концентрацией глюкозы крови, и чем она выше, тем хуже для больного, тем тяжелее клинические проявления и осложнения.

Каковы признаки сахарного диабета и что ощущает человек при повышении сахара в крови?

Это частое мочеиспускание, жажда, употребление большого количества жидкости, особенно после обильного приема пищи. Кроме того, возникает слабость, снижение работоспособности, может быть похудание, кожный зуд, плохое заживление ран, а у женщин – молочница. Но если при сахарном диабете, развившемся в молодом возрасте, или, как его называют – диабете 1 типа, эти проявления возникают за короткий промежуток времени (это может быть 2, 3, 4 недели) и достаточно ярко выражены, то при диабете зрелого возраста они развиваются очень медленно, постепенно. И вот эта скрытость клинических проявлений не позволяет человеку чувствовать себя больным и вовремя обратиться за медицинской помощью. В этом заключается опасность данного заболевания. Масштабные контрольно-эпидемиологические исследования показали, что на одного выявленного больного диабетом приходится двое не выявленных, поэтому истинная заболеваемость гораздо выше, и если использовать такие подсчеты, то больных диабетом в нашем городе более 20 тысяч человек.

Если вы заметили у себя какой-либо из перечисленных симптомов, нужно обязательно сдать кровь на сахар. Нормальные показатели уровня сахара в крови натощак – до 5,5 ммоль/л. Превышение указанной нормы свидетельствует о нарушениях в углеводном обмене и требует консультации эндокринолога.

**Факторы риска сахарного диабета:**

Риск развития сахарного диабета типа 2 у вас выше, чем у всех остальных:

если вы старше 45 лет;

если у вас есть избыток веса, особенно если большинство этого избытка веса размещается вокруг вашей талии;

если ваши родители или родные братья и сестры имеют сахарный диабет типа 2;

если у вас снижена общая физическая активность;

если у вас был гестационный сахарный диабет или вес вашего ребенка при рождении превышал четыре килограмма;

если ваше артериальное давление 140/90 или выше;

если вы – женщина с синдромом поликистозных яичников.

Это неполный перечень факторов риска заболеть сахарным диабетом. Чем больше факторов риска из приведенного списка вы имеете, тем выше шанс, что у вас разовьется сахарный диабет типа 2. Если у вас есть какие-либо из перечисленных факторов риска, обратитесь к своему лечащему врачу для своевременной диагностики. Во многих случаях сахарный диабет типа 2 может быть предупрежден либо его прогрессирование ослаблено путем внесения исправлений в стиль жизни. Именно поэтому так важно проходить тесты на сахарный диабет, если есть хоть какие-либо факторы риска.

Человек после 45 лет должен исследовать уровень сахара в крови хотя бы каждые два года. Необходимо регулярно проверять этот показатель и в более молодом возрасте и делать это еще чаще при наличии факторов риска развития диабета

**ЕЛЕНА СМОЛИНА,**
**заведующая отделением эндокринологии городской больницы № 1**

> АКЦИЯ

## Наше здоровье в наших руках

**УПРАВЛЕНИЕ здравоохранения города и ОАО «ММК» совместно с компанией «Новонордиск» проводит акцию по обследованию жителей города с целью раннего выявления сахарного диабета (бесплатно).**

Внимание! Исследования проводятся натощак. Места и время проведения акции: 18 октября с 9.00 до 15.00 по адресу: ул. Набережная, д. 18, поликлиника № 2; 19 и 20 октября с 9.00 до 15.00 по адресу: ул. Советская, д. 219, поликлиника № 1; 21 октября с 9.00 до 15.00 по адресу: село Агаповка, ул. Пионерская, 54, центральная районная больница.

Акция проводится при поддержке администрации города Магнитогорска и ОАО «ММК».

> БЛАГОУСТРОЙСТВО

## Заморозки торопят

**НА ТЕРРИТОРИИ СКВЕРА, примыкающего к МаГУ, началась реконструкция. Идет демонтаж старых пешеходных дорожек и строительство входной группы сквера.**

Генеральным подрядчиком выступает областной штаб стройотрядов. Финансирование реконструкции сквера возле МаГУ осуществляется паритетно – из средств местного и областного бюджетов. В этом году строительные работы на сумму 14 миллионов рублей охватят территорию сквера от улицы Сталеваров до общежития МаГУ № 3. До наступления заморозков планируется завершить бетонные работы.

В проекте обновленного сквера сохранена Аллея учительской славы, предполагается создание Аллеи славы университета и открытой творческой площадки для дипломных работ студентов факультета изобразительного искусства и дизайна: они будут создавать здесь скульптурные группы и малые архитектурные формы. По словам ректора МаГУ Владимира Семенова, сквер станет полигоном для самовыражения творческих личностей вуза.

> КНИГА ПАМЯТИ

## Со времен Ивана Грозного

**ЗАВЕРШЕНА РАБОТА над очередной Книгой памяти жертв политических репрессий города Магнитогорска и прилегающих сельских районов: Агаповский, Брединский, Варненский, Верхнеуральский, Кизильский, Карталинский, Нагайбакский, Чесменский.**

Около пяти тысяч фамилий осужденных по 58-й статье УК РСФСР, раскулаченных, трудармейцев, жен и детей врагов народа, сотни фотографий, документов и воспоминания очевидцев государственного беззакония в 30–50-е годы XX века. В Книге памяти вы найдете страницы истории политических репрессий в России со времен Ивана Грозного и до конца XX века. О жизни политзаключенных, жителях спецпоселков, куда сгоняли семьи раскулаченных, о женских политических лагерях, где содержались жены, сестры и дочери врагов народа, – обо всем вы можете прочитать в очередной Книге памяти. Обращение к документам, которые до последнего времени были под грифом «совершенно секретно» – и это вы найдете в настоящей Книге памяти. Презентация Книги памяти состоится 29 октября в здании библиотеки по улице Советской Армии в 11.00. Стоимость книги 300 рублей.

Пишите: центр сбора информации: 455019, г. Магнитогорск, улица Энтузиастов, 29А.

Звоните: 8(3519)28-58-84; 8-9030903275;
E-mail: repressii-mag@mail.ru;
р/сч. 40817810707460018265;
к/сч. 30101810400000000711;
Магнитогорский филиал ОАО «ЧЕЛИНДБАНК»;
БИК 047501711.

**Объявление**

В августе в Магнитогорске состоялось открытие Аллеи любви (возле ТЦ «Домашний очаг», пр. Ленина, 156 А), где была установлена уникальная книга «Золотых супружеских пар».

Благотворительный фонд «Любимый город» продолжает принимать информацию о парах, находящихся в браке 50 лет и более, для внесения их имен в книгу-монумент.

Дополнительная информация по телефону 8-950-749-73-33 (Вера).

**> В Магнитогорске зарегистрировано более восьми тысяч больных сахарным диабетом**

суббота 15 октября 2011 года
http://magmetall.ru

# Двадцать лет созидания

## > Завод ЖБИ Стройкомплекса отмечает юбилей

**В ОКТЯБРЕ 1991 года завод железобетонных изделий ЗАО «Строительный комплекс» выдал первый кубометр продукции.**

Конец восьмидесятых – это время перемен. Трест «Магнитострой» был задействован на строительстве кислородно-конвертерного цеха и не мог обеспечить комбинату растущую потребность в жилье. В это время директор ММК Иван Харитонович Ромазан принимает решение строить жилье собственными силами. И это жилье должно было в корне отличаться от серых крупноблочных и крупнопанельных домов, возводимых в городе. Так в октябре 1991 года появился завод ЖБИ, а через год завод «Керамик», которые влились в предприятие «Промжилстрой ММК», и комбинат начал строительство кирпичных домов своими силами. Сейчас завод ЖБИ является структурным подразделением дочернего предприятия комбината – ЗАО «Строительный комплекс», выполняя заказы ОАО «ММК» по сооружению промышленных объектов, а в сотрудничестве с ЖИФ «Ключ» – для возведения объектов гражданского строительства.

Стройкомплекс держит марку: 142-а микрорайон – городской объект, которым по-настоящему можно гордиться – привлекательный внешне и по условиям жизни, отдыха, комфорта, поэтому среди его новоселов, прежде всего, молодые работники комбината с детьми. Завод ЖБИ участвовал в строительстве домов красивейшей серии «Магистр» – выполнял крупные заказы по обеспечению стройки сборным железобетоном.

Проектная мощность ЗЖБИ ЗАО «Стройкомплекс» – 30 тысяч кубометров сборного железобетона, 50 тысяч – растворов и бетонов. Самый производительный в его истории 2008 год – когда строительство в городе было на подъеме. Тогда заводчане перешли на трехбригадный график и перекрыли проектную мощность, выдав 40 тысяч кубометров сборного железобетона, под сто тысяч кубометров товарного раствора и бетона. Таких показателей можно добиться только дружной сплоченной командой – именно так и характеризует свой коллектив директор.

Николай Дударенко – заслуженный строитель РФ, специалист с огромным опытом. После института начинал в тресте «Магнитострой», участвовал в строительстве ККЦ, после чего его пригласили на должность директора ЗЖБИ комбината. Под его руководством заводчане решили многие проблемы, провели реконструкцию предприятия. Построили линию рассева шлака, и вместо дорогостоящего речного песка начали применять доменный граншлак для производства бетона, при этом значительно снизив себестоимость продукции. В 2006 году успешно прошла реконструкция бетоносмесительного узла: и сегодня бетонную смесь выпускают с помощью автоматизированной системы, исключающей человеческий фактор. Значительный шаг сделан в рамках программы улучшения комфортности жилья: ЗЖБИ проектировали под выпуск шестиметровых плит, но, когда потребовались плиты большей длины, здесь оперативно поставили современную линию и наладили производство плит длиной 7,2 метра.

### Годы работы для предприятия стали серьезным экзаменом

Для предприятия, появившегося на карте города в период смены экономической формации, пожалуй, все двадцать лет можно считать экзаменом. И завод выдерживает его достойно. Последние годы были особенно непростыми. Вскоре после строительного бума грянул кризис. Когда упал спрос на железобетон, спасло то, что благодаря комбинату и ЖИФ «Ключ» имелся неплохой задел на ближайшую перспективу. В целом же, за два десятка лет ЗЖБИ участвовал в возведении крупнейших социальных и промышленных объектов. Его продукцию применяли при реконструкции доменных печей ММК, кислородно-конвертерного цеха, станов «2500» горячей и холодной прокатки, модернизации в горно-обогатительном производстве и на коксохиме, строительстве современных агрегатов в цехе покрытий, возведении стана «5000» горячей прокатки и стана «2000» холодной прокатки. Комфортное жилье, аэропорт по международным стандартам, горнолыжные центры на Банном и в Абзакове, фабрика «Русский хлеб», крупный торговый центр «Мэтро» – завод приложил силы в совершенствовании, пожалуй, всех сфер жизнедеятельности Магнитки.

Сейчас в числе заказчиков и частный сектор: летом продукцию завода берут для коттеджей и садовых домиков. Клиенты ценят высокое качество: на ЗЖБИ Стройкомплекса ММК приезжают даже за сотню километров из Учалов, Белорецка, Сибая и Баймака. Выбор широкий, номенклатура – тридцать два наименования: фундаментные блоки и подушки, стеновое ограждение и колонны, балки и плиты перекрытия, лестничные клетки, материалы для дорожного строительства и благоустройства... А система управления качеством на заводе сертифицирована на соответствие требованиям ГОСТ Р ИСО 9001-2008.

Все заказы здесь всегда выполняются в срок. Отмечен и большой вклад ЗЖБИ в строительство стана «5000». Завод, рассчитанный на четыре тысячи кубометров бетонных смесей в месяц, отдавал до 12 тысяч, превысив проектную мощность в три раза.

По словам главного инженера ЗЖБИ Сергея Макарова, сегодня предприятие в рабочем состоянии, технически исправно и готово к выполнению любых задач. Подтверждение слов – в реальных делах. На заводах ЖБИ есть такое понятие – серия домов, и традиционно она существует до десяти лет. Коллективу ЗЖБИ Стройкомплекса ударными темпами удалось за шесть лет освоить три серии. Сначала участвовали в строительстве домов серии «Магистр». Затем осваивали индивидуальный проект Магнитогорскгражданпроекта по современным высотным 17-этажкам на пересечении улиц Тевосяна и Труда. Сейчас на очереди дом серии «КУБ», для которого выпускают новые сборные железобетонные элементы.

О том, что специалисты на заводе – самого высшего класса, говорят факты. Сергей Макаров, к примеру, уже несколько лет является председателем государственной экзаменационной комиссии на кафедре строительных материалов и изделий МГТУ. В прошлом сам выпускник вуза, нынче дает путевку в жизнь новоиспеченным инженерам-строителям.

Основные специальности на ЗЖБИ – формовщик, арматурщик, машинист крана, слесарь, электрик, контролер-лаборант. Костяк коллектива крепкий и надежный, большинство в профессии – по десять-двадцать лет. На небольшой площадке уместился полный передел: арматурный участок, формовочное отделение, бетонный узел, испытательная лаборатория, полигон.

– Наш завод был спроектирован на выпуск определенных видов продукции, – рассказывает начальник техотдела Оксана Адаменко. – Но в последнее время много специальных проектов, под которые подстраиваемся. Раньше проекты делали под серийные изделия, а, по сути, выпускали одно и то же в больших объемах, теперь изделия делают под проекты. Все разное и каждый раз новое: опалубки, изделия, требования. Зато интересно. Сейчас осваиваем опалубку для новой серии домов. Люди у нас золотые. Берутся за решение любой задачи. Контролеры, мастера, арматурщики, формовщики – все переживают за общий результат.

В историю завода золотыми буквами вписаны имена уникальных специалистов. Юрий Павлович Шишлов много лет отдал ЗЖБИ, возглавлял производственно-технический отдел. Именно он двадцать лет назад привозил первую опалубку, и его вклад в пуск, становление предприятия неоценим.

Почетными грамотами Министерства промышленности РФ награждены Сергей Чурляев, Любовь Петренко, Ольга Наливкина, Валерий Степанов – его заводской стаж даже более двадцати лет, и все это время он занимается отладкой, ремонтами механического оборудования.

– В сентябре 1990 года полным ходом шло возведение завода: завершали строительство бетонного узла, формовочного участка, арматурного, – вспоминает Валерий Ильич. – Курировал стройку лично Иван Харитонович Ромазан: каждую неделю приезжал и проводил оперативку. Это еще раз подтверждало важность объекта. 18 октября 1991 года оборудование ввели в эксплуатацию и мы выдали первый кубометр бетонной смеси. Эту дату и принято считать днем рождения завода.

...В 90-е годы завод быстро занял свою нишу на строительном рынке города. Не сдал позиций и когда случился кризис – выдержал жесткую конкуренцию среди двух десятков профильных компаний. И о будущем здесь думают только с оптимизмом, ведь правило людей созидательной профессии: «Строить – значит жить»

**МАРГАРИТА КУРБАНГАЛЕЕВА**
**ФОТО > ДМИТРИЙ РУХМАЛЕВ**

**> Строительство этого завода курировал лично Иван Харитонович Ромазан**

# Вторая половина четверга

## > В октябре ему бы исполнилось 65

### Ощущение, отраженное в слове

На прошлой неделе, в четверг, в библиотеке имени Лугарина состоялась встреча литераторов, посвященная памяти поэта Бориса Попова. Примечательно, что молодой литературовед из МаГУ, член Союза российских писателей Наталья Карпичева, говоря о его творчестве, отметила, что поэзия Попова не укладывается в рамки городского масштаба.

Более чем согласен с коллегой. Вот уже много лет повторяю, что Попов – поэт российского уровня, и его мироощущение, отраженное в слове, не может оставить равнодушным истинного читателя. Он впитал в себя многие поэтические школы – от Серебряного века до наших дней. Его стихам свойственны та легкость и простота исполнения, о которой Борис Пастернак писал: «Нельзя не впасть к концу, как в ересь, в неслыханную простоту».

Освоивший творчество многих поэтов, он ни на кого не похож, имеет свое неповторимое поэтическое лицо. И только безвременье, царящее в стране, тормозило заслуженное признание его творчества…

Я могу цитировать его поэзию неустанно и, право, литературная страница представляет лишь кроху его большого наследия. А сколько неизданного лежит в архиве у вдовы поэта! И все, написанное Борисом Поповым, требует исследования и бережного сохранения…

Память о друге всегда со мной. Так же, как его прекрасная лирическая исповедь, запечатленная в трех сборниках, вышедших при жизни.

**ЮРИЙ ИЛЬЯСОВ,**
**член Союза российских писателей**

### Борис ПОПОВ

### *Попытка прощания*

*Так пусто и грустно*
*мне было вчера.*
*...Менялась погода,*
*и ветер подталый*
*Топтался у окон,*
*свистал у двора,*
*По комнате шарил*
*и лез в одеяло.*
*И встал я тяжелый,*
*и лег я больной.*
*И только лицом я*
*к стене повернулся,*
*Как ангел разлуки*
*взлетел надо мной,*
*И всех я простил и,*
*простив, встрепенулся –*
*Ты, птица ночная,*
*не плачь обо мне!*
*Забытый и слабый,*
*в пустынной постели,*
*Лицом повернувшись*
*к побитой стене –*
*Я чувствую ход*
*предпоследних метелей.*
*Ты, город железный*
*с несытой душой,*
*Расставил свои батареи*
*и сети*
*И думаешь, глупенький,*
*что ты большой?*
*Ты маленький-маленький*
*город на свете.*
*Ты точка на карте,*
*пылинка полей,*
*Песчинка пустыни,*
*Листок среди леса!*
*Но нет ничего мне*
*на свете милей,*
*Чем это твое*
*неживое железо.*
*Прощайте, прощайте,*
*я скоро уйду!*
*Недаром я вижу*
*в оконном проеме*
*Зеленую, зимнюю,*
*злую звезду,*
*И стекла в истоме,*
*и оторопь в доме!*
*Лицом повернувшись*
*к обшарпанным снам,*
*Мне сладостно греть*
*свои горькие думы –*
*Как будто бы это посыл*
*временам,*
*Молве и безмолвию,*
*сраму и шуму!*

*Прощайте, прощайте,*
*я скоро уйду –*
*Без слез и упреков,*
*угроз и объятий –*
*Уже неподвластный*
*земному суду,*
*Еще не готовый*
*к небесной расплате.*
*Легки на помине,*
*придите, друзья!*
*Любимая мною*
*полюбит другого.*
*А мне остается река*
*и ладья,*
*И слово, которому верил,*
*и слово...*

* * *

*То ветер по крыше,*
*то снег по стеклу,*
*То приступ хандры*
*и мороки...*
*А в эти минуты бегут*
*по стволу*
*Весенние сладкие соки.*
*А в эти минуты,*
*пока ты густой*
*Чаек попиваешь, скучая,*
*Рождается самый*
*веселый настой –*
*Смесь марта, апреля и мая.*

*И женщины зябко*
*вздыхают во сне,*
*И девочек жар забирает –*
*Ведь дело идет*
*к настоящей весне,*
*А жизнь уже и догорает.*
*А жизнь догорает,*
*начавшись едва*
*С уроков любви*
*по-французски.*
*Кому и какие*
*ты скажешь слова,*
*Защелкнув все кнопки*
*на блузке?*

*О, пух пролетевший,*
*немая стезя,*
*Земля, позабытая Богом,*
*Где трутся бок о бок,*
*спеша и скользя,*
*Родимый дурак и дорога!*
*Где ночь так уж ночь –*
*никого не видать,*
*Холопствуй ты, брат,*
*или панствуй.*
*Где ангел так ангел,*
*а б.... так уж б...:*
*Пространство убито*
*пространством.*

*И локон по локоть,*
*и кровь по лицу –*
*Все мило и все ненавистно.*
*Но разве расскажешь*
*про то подлецу,*
*Про слезы любви*
*и отчизны...*

### *Оправдание*

*Сквозь ангельские*
*всхлипы за плечом*
*Я, видя Бога, но взирая мимо:*
*«Она не виноватая*
*ни в чем!» –*
*Отвечу на вопрос*
*неотвратимый.*
*Она не виноватая ни в чем,*
*Печальная молчальница*
*рассветов.*
*И то, что я нечайно увлечен*
*Был ею, вопреки*
*Твоим заветам, –*

*Моя вина, а не ее. Она,*
*По совести,*
*мне не давала слова.*
*А то, что ель есть ель,*
*а не сосна –*
*Вина ведь не создания*
*земного,*
*Но лишь творца*
*и мастера?.. Прости,*
*Мои, Всевышний,*
*дерзостные речи!*
*Я говорил,*
*что пресеклись пути.*
*А Ты подумал –*
*прикоснулись плечи.*

*Она не виноватая ни в чем.*
*Все обвиненья*
*призрачны и ложны.*
*И я готов стать камнем,*
*кирпичом,*
*И пустотелым облаком*
*дорожным,*
*Но отведи десницу от нея!*
*И пусть она хитра*
*и глуповата,*
*Во всем виновен*
*только я и я –*
*Она ни в чем, ни в чем*
*не виновата.*

* * *

*Вот и все. Я стар и страшен,*
*Только никому не нужен,*
*Как Евгений Рейн*
*признался.*
*Мы встречались*
*под Москвой.*
*Над дымами труб и башен*
*Городских, по лжи и лужам,*
*Осень свищет*
*в темпе вальса,*
*Занося наш путь листвой.*
*Вот и все. А думал – только*
*Это середина жизни.*
*И болезнь, и смерть,*
*и тризна,*
*И забвенье впереди.*
*Отшумела наша полька.*
*Разбрелися по отчизнам*
*Все друзья мои,*
*с капризным*
*Рваным солнышком*
*в груди.*
*Доставай пузырь, товарищ!*
*И хоть я давно не пьющий,*
*Посижу, повспоминаю*
*Наш бывалый перетреп.*
*Ты талоны отоваришь*
*И домой вернешься*
*злющий,*
*Пачку с творогом сминая –*
*Впрочем, все об этом, стоп.*
*Но как тянет бабье лето!*
*Да закончилась потеха.*
*И усталость напласталась*
*На последние стихи.*

*Так и надо жить поэту.*
*От рыдания до смеха*
*Расстояние-то малость –*
*Может, пудра и духи...*

* * *

*Хоть бы снег скорее выпал.*
*Я б с товарищами выпил.*
*Снега хочется такого,*
*Чтобы узнавать следы.*
*Надоела эта слякоть:*
*Не поймешь –*
*где твердь, где мякоть.*
*А кому-то скажешь слово –*
*Недалеко до беды.*

*Снега хочется, как счастья,*
*Как любви и как участья*
*Бескорыстного людского:*
*Вот вам спички, вот табак!*
*Надоели эти страсти,*
*Эти сети, эти снасти!*
*..А кому-то скажешь слово –*
*Он продаст тебя за так.*

*Хоть бы снег скорее выпал.*
*Я б с товарищами выпил*
*Мы бы вышли бы на ветер,*
*Потолкались на ветру.*
*Есть друзья – и слава Богу!*
*Затаю свою тревогу.*
*Пусть живут они на свете.*
*Даже если я умру.*

* * *

*Ночь проходит понемногу.*
*Никого со мною нет.*
*Только этот – слава Богу –*
*Тихий, сумеречный свет.*
*Только этот, только этот*
*Свет над крышкою стола.*
*Никого со мною нету,*
*А когда-то ты была.*

*А когда-то ты дышала,*
*Хохотала за плечом,*
*И смущала, и мешала,*
*И болтала ни о чем.*
*И не то чтоб там*
*кружилась*
*Голова в твоем дыму –*
*Просто пелось и служилось*
*Счастью, счастью одному.*

*Ведь и в дождь, и в зной,*
*и в холод,*
*В сроки самых*
*полных лун –*
*Был и я когда-то молод,*
*Был и я когда-то юн.*
*А теперь, помимо грусти,*
*Никого со мною нет.*
*Только свет из захолустья.*
*Тихий свет, последний свет.*

* * *

*Уже за шторами черно.*
*И день минувший поминая,*
*Не понимаю ничего,*
*Я ничего не понимаю.*

*И все не то, и ты не та.*
*Под дверью вспыхнет свет*
*мгновенный*
*И вновь погаснет. Темнота.*
*Измена полная. Измена.*

*Смешон стареющий поэт,*
*Но откровенно ужасаясь,*
*Я соглашаюсь – нет так нет.*
*Ну, соглашаюсь,*
*соглашаюсь!*
*Огонь из пепла твоего*
*Я сам раздул. И сам отвечу.*
*Не понимаю ничего.*
*И не перечу, не перечу.*

*Дай Бог тебе не ведать мук*
*И не идти дорогой ада.*
*А мне, мой маленький,*
*мой друг,*
*Мне ничего уже не надо.*

* * *

*Дует, дует по квартире,*
*Ветер ходит ходуном.*
*В этом море, в этом мире*
*И живешь одним лишь*
*днем.*
*И живешь,*
*как Бог позволил,*
*Как задумал Сатана –*
*То без хлеба, то без соли,*
*То без сала и вина.*

*От ветров полусвободных,*
*От костров полусвятых,*
*От годов каких угодно –*
*Подсыхает даже стих.*
*Даже стих впадает в спячку.*
*И хотя не тот манер –*
*Все полячку, все гордячку*
*Мчит жестокий кавалер.*

*Распускает косы дева,*
*Кудри вьются, как метель.*
*Мне направо, ей налево –*
*Прямо в теплую постель.*
*Прямо в мягкие объятья,*
*Прямо в сон со всех сторон,*
*Прямо – сбрасывая платье,*
*Темным кленам в унисон!*

*Дует, дует, поддувает,*
*Рвется жизнь, как динамит.*
*С каждым часом убывает,*
*Убивает и дымит.*

* * *

*И меня страшит ночами*
*Стук колес,*
*верховный свет –*
*Это грозное молчанье*
*Той любви, которой нет.*
*И меня пытает век мой,*
*Гонит зависть и вина.*
*Очень трудно человеку –*
*Потому, что жизнь одна.*
*Потому, что жизнь –*
*как случай,*
*Жребий, выдавшийся нам.*
*Не бросай меня! Не мучай.*
*Очень страшно по ночам.*
*В доме бродят*
*привиденья,*
*Принося то свист, то лай.*
*...Будь хоть звуком,*
*будь хоть тенью,*
*Но меня не оставляй!*

*Белый день ломает стены.*
*И летят по всей Руси,*
*И летят по всей вселенной,*
*Пух роняя словно пену,*
*Гуси строго и степенно!*
*...Не бросай меня. Спаси*

**ПОПОВ Борис Емельянович – родился 5 октября 1946 года в Магнитогорске.**

**Работал монтером в городском узле связи и в кузнечно-прессовом цехе калибровочного завода, электриком – на метизно-металлургическом заводе и в управлении электромонтажных работ треста «Магнитострой», термистом – в механическом цехе ММК. Был литсотрудником газеты «Звезда» и выездной редакции «Комсомольской правды».**

**Учился в Литинституте им. А. М. Горького, куда поступил по рекомендации Бориса Ручьева.**

**С 1991 и до конца жизни Борис Попов – сотрудник газеты «Магнитогорский рабочий», где он занимался корреспондентской работой, вел «Литературную страницу» и городское литобъединение.**

**20 января 1996 Борис Попов погиб при невыясненных обстоятельствах.**

**Благодаря работе в редакции «МР» и не без помощи близких Борис Попов сумел буквально на излете жизни подготовить и выпустить три поэтических книги: «Светает в шесть...» (1992), «Под знаком Весов» (1993), «На уровне разлуки» (1994).**

**> Пусть лучше освищут за хорошие стихи, чем наградят аплодисментами за плохие. Виктор ГЮГО**

суббота 15 октября 2011 года
http://magmetall.ru

# «Южный» для души и тела

## Без малого сорок пять лет этот санаторий лечит магнитогорцев

**ВСЕ ГОРОЖАНЕ знают этот живописнейший уголок на выезде из Магнитогорска на озеро Банное: он утопает в зелени, и каждое время года здесь прекрасно по-своему – сюда даже приезжают фотографироваться молодожены, так здесь красиво, тихо и уютно.**

Это территория санатория-профилактория «Южный», который, разумеется, славится не только и не столько своей красотой. Вот уже без малого 45 лет «Южный» предлагает лечение и оздоровление. Все знают, что сюда с удовольствием приезжают отдохнуть и поправить свое здоровье работники комбината и дочерних обществ. Однако немногим известно, что с недавних пор профилакторий открыт для всех желающих.

Практика восстановления после стационарного лечения в Советском Союзе была распространена очень широко: практически в каждом уважающем себя промышленном городе существовал такой островок чистой экологии, диетического питания и активного физиотерапевтического лечения – вкупе со спокойствием и умиротворением эти факторы чудодейственным образом воздействовали на самочувствие пациентов. Даже скупая статистика утверждает, что после долечивания в санатории-профилактории больные в четыре раза чаще и в два с половиной раза быстрее возвращаются к полноценному производительному труду. Кроме того, курс санаторного лечения и оздоровления почти в четыре раза снижает уровень трудопотерь по болезни.

Причем, в отличие от санаториев, удаленных от города, здесь вы можете получать лечение и оздоровление без отрыва от производства: после завтрака, который для удобства работающего населения начинается с пяти и продолжается до десяти часов утра, служебный автобус отвозит отдыхающих до остановки общественного транспорта, а после рабочей смены забирает тут же и привозит в профилакторий – на лечебно-оздоровительные процедуры, ужин и ночной отдых.

В последние годы перечень оздоровительных программ в «Южном» значительно расширился, и к традиционным профилакторным программам по оздоровлению пациентов после стационарного лечения, а также общего оздоровления добавились профилактика состояния здоровья беременных женщин и послеродовая реабилитация. Будущим мамочкам здесь обеспечат равномерное течение беременности с помощью специального питания, лечебной физкультуры, витаминных фитосборов, массажа и кислородных коктейлей – и все это, разумеется, при постоянном наблюдении врача-терапевта. А к услугам уже родивших женщин – полное восстановление организма после родового стресса и, что не менее приятно, целый спектр услуг, позволяющих максимально эффективно, быстро и комфортно привести свою фигуру в идеальное состояние. Прибавьте сюда возможность проживания во время курса оздоровления, пожалуй, в самом экологически чистом районе города – и вы сами оцените о силу воздействия оздоровления в профилактории «Южный».

Программа восстановительного лечения после стационара по индивидуальным полисам добровольного медицинского страхования ОАО «Альфа Страхование» работает в санатории-профилактории «Южный» с 2007 года. После оперативных вмешательств восстановительное лечение проходят пациенты хирургического, травматологического, гинекологического профиля. С 2011 года программа расширена для неврологических и терапевтических пациентов. Оснащение профилактория отвечает всем требованиям Минздравсоцразвития к санаторно-курортным учреждениям и признано специалистами на высочайшем уровне. Но главное, любую процедуру вам назначат исключительно после консультации специалистов с высшим медицинским образованием, а значит, без нужды лишние услуги вам здесь не предложат – репутацию честного заведения профилакторий имеет с самого начала деятельности в 1967 году и ею очень дорожит.

### Сюда приезжают отдохнуть со всей страны

Лечебно-оздоровительные процедуры, равно как процедуры для похудения, пользуются огромным спросом не только среди работников комбината и других горожан – теперь отдохнуть в «Южный» приезжают со всей страны – чтобы найти здесь покой и восстановиться душой и телом в течение от десяти до восемнадцати дней – ровно столько длится курс оздоровления. Что же касается магнитогорцев, которые по тем или иным причинам не могут покинуть свои дома, то они могут пройти курс без проживания – «Южный» разработал гибкую систему набора услуг и процедур, подбирая для каждого клиента индивидуальный перечень процедур и варьируя их количество в зависимости от состояния здоровья.

В последние годы профилакторий «Южный» активно закупал оборудование новейшего поколения. К примеру, желающим похудеть представлен полный перечень процедур, от мониторной чистки кишечника до углекислых сухих ванн и актуальных сегодня обертываний – шоколадных, шоколадных с перцем чили и винных.

Особым спросом среди клиентов профилактория пользуется аппарат транскраниальной электростимуляции, разработанный и внедренный институтом физиологии имени Павлова Российской академии медицинских наук в Санкт-Петербурге. И Северная столица взяла проект на вооружение, оснастив подобными аппаратами практически все медицинские центры и даже участковые поликлиники города. Предназначение транскраниальной электростимуляции.

Купирование острых, подострых и хронических болевых синдромов: радикулиты, остеохондроз, невралгия, воспаление тройничного нерва. Различные головные боли, в т. ч. мигрени. Фантомные боли и боли у онкологических больных.

Стрессорные состояния, депрессии, тревожность, снижение работоспособности, синдром хронической усталости.

Гипертоническая болезнь I–II степени, гипертонии, нейроциркуляторная дистония.

Нейросенсорная тугоухость, в том числе профессиональная.

Травматические и послеоперационные раны, ожоги и язвы, в том числе язвенная болезнь желудка и двенадцатиперстной кишки, трофические язвы.

Диффузные зудящие дерматозы, нейродермиты, экзема, себорея.

Стимуляция иммунной системы при иммунодефиците.

Акушерско-гинекологические заболевания (климактерический синдром, токсикозы первой половины беременности, предменструальный синдром, эндокринное бесплодие, дисфункциональные маточные кровотечения, эндометриозы, гиполактия).

Алкогольный абстинентный синдром, алкогольные аффективные расстройства, патологическое влечение к алкоголю. Опийные наркомании.

Аллергические состояния: поллинозы, диатез, вазомоторный ринит, бронхиальная астма.

Следует особо подчеркнуть, что эффект ТЭС-терапии имеет системную гомеостатическую направленность и проявляется комплексно.

Отличительные особенности ТЭС-терапии это:

высокая эффективность и повторяемость результатов;

безопасность и отсутствие побочных эффектов;

ограниченное число противопоказаний.

Осталось только отметить, что в Челябинской области таких аппаратов всего семь, и в Магнитогорске он есть только в профилактории «Южный».

Ну и напоследок – о ценах. Они выдержаны на уровне ниже среднего по городу. Более того, владельцы полисов добровольного медицинского страхования «Бизнес» и «Комфорт» после стационарного лечения проходят курс реабилитации в профилактории «Южный» бесплатно. Как обычно, работники ММК и дочерних подразделений, а также приобретающие путевки через фонд социального страхования приобретают путевки по льготным ценам. Более того, с сентября доля, оплачиваемая работниками ОАО «ММК» по путевкам за счет средств ДМС и прибыли, снизилась с 30 до 20 процентов от полной стоимости курса. Словом, профилакторий «Южный» ждет магнитогорцев встряхнуть свой организм после активного лета и зарядить здоровьем на предстоящую зиму

**РИТА ДАВЛЕТШИНА**

# Поддержим сердце без лекарств

## Умение управлять своими эмоциями – тоже залог здоровья

**КАК СТАТЬ НАСТОЯЩИМ «другом сердца» на протяжении жизни? Вам не придется прикладывать много усилий, чтобы сохранить главный орган здоровым.**

Сегодня медицинских работников тревожит факт роста сердечно-сосудистых заболеваний у молодого трудоспособного населения. И как тут не вспомнишь слова Гете: «Нет ничего страшнее деятельного невежества». Часто катастрофа с сердцем – следствие многолетнего и привычного нездорового образа жизни. Ученые давно установили, что сердце обладает колоссальным запасом прочности и задача человека – не укорачивать отмеренный природой срок, а помнить, что же полезно нашему сердцу.

Лень и бездействие ослабляют сердечную мышцу, а любые физические нагрузки – пешие и лыжные прогулки, плавание, туризм ее укрепляют. Самая доступная в любом возрасте физическая нагрузка – ходьба, причем в хорошем темпе, для молодых людей – 100–200 шагов в минуту. Старайтесь часть пути на работу и с работы ходить пешком, пореже пользуйтесь лифтом. Шесть лестничных пролетов, преодоленных утром и вечером, втрое снизят вероятность сердечной катастрофы. Во время прогулок на свежем воздухе дышите спокойно, ритмично, полной грудью – кислород полезен сердцу, кроме того легочный ритм тесно связан с сердечным, сердце начинает биться спокойнее и ровнее. Одним словом, принцип понятен: двигаться надо регулярно, заставляя работать все тело, и каждый именно для себя может подобрать наиболее приемлемый комплекс физических упражнений.

Совсем не безразлично сердцу то, чем мы питаемся. Включайте в рацион рыбу, можно жирную – в рыбьем жире есть вещества, предупреждающие развитие атеросклероза, растительные масла – ненасыщенные растительные жиры полезны, овощи в виде салатов, различных блюд – клетчатка, содержащаяся в них, выводит избыток холестерина из организма, кроме того, в овощах много витаминов. Этими свойствами обладают и фрукты. Полезны натуральное молоко и кисломолочные продукты. Не пренебрегайте кашами: овсяной, пшенной, ячневой, гречневой, а также грецкими орехами, горохом. В этих продуктах содержится важный для сердца микроэлемент – магний. Он обладает сосудорасширяющим действием, поддерживает тонус стенок кровеносных сосудов. А если вы уменьшите потребление сахара и соли, сердце будет только благодарно. В настоящее время продолжаются исследования ученых о пользе меда: может ли он замедлить образование холестериновых бляшек внутри сосудов...

Профилактикой сердечно-сосудистых заболеваний служат и гармоничные отношения с близкими, коллегами по работе, умение управлять своими эмоциями. Если Вы всегда перегружены работой и ради нее жертвуете отдыхом, принимаете все близко к сердцу, то из человека сердечного вскоре можете превратиться в «сердечника».

К сожалению, частенько, чтобы избавиться от внутреннего дискомфорта, люди используют внешние стимуляторы. С помощью суррогатов – табак, алкоголь, избыточное питание – они добиваются расслабления и временного наслаждения.

Однако с каждой затяжкой сигареты человек заставляет свое сердце сокращаться «вхолостую» и каждой выпитой рюмкой вбивает в него «гвоздь». Работая на износ, сердце не в силах обеспечить собственную безопасность. Что же делать, чтобы не допустить первых «звоночков»?

В первую очередь важно критически пересмотреть свой образ жизни и постепенно исключать факторы риска, опасные для сердца. Чаще общайтесь с живой природой, кому-то помогает умная книга или беседа по душам. Если на сердце кромешный мрак, не стоит изолировать себя от друзей. Горе нужно выплакать, беду – выговорить. И не стесняйтесь ободрять других людей. И еще: правильная разрядка не вредит ни себе, ни окружающим. Помните, что нравственные пороки накладывают негативный отпечаток на черты характера и тем самым провоцируют заболевания сердца. Как написано в Библии: «Все это суета сует и томление духа». Берегите свое сердце

**ГАЛИНА БЛАЖНОВА,**
**кабинет медицинской профилактики АНО «МСЧ АГ и ОАО «ММК»**

## Работники ММК и дочерних предприятий приобретают путевки в «Южный» по льготным ценам

# О зарплате и крокодиле

## > Уральские полицейские прописались в социальных сетях

**ЮЖНОУРАЛЬЦЫ создали одно из самых многочисленных в российском Интернете «силовых» сообществ. В группе патрульно-постовой службы на сайте «ВКонтакте», открытой челябинцами, состоит 4500 человек.**

Работа в ППС – одна из самых тяжелых. В жару и в холод, сутками на ногах. При этом общаться приходится исключительно с недружелюбными персонажами: хулиганами, бродягами, пьяницами и полусумасшедшими. И за все эти радости службы постовые получают меньше, чем работники других подразделений.

Одна из тем форума как раз посвящена зарплате. Можно даже сделать срез по стране, сколько на одной и той же должности получают полицейские из разных городов. В целом по России зарплата постовых колеблется от 10 до 13 тысяч рублей. И Челябинск не исключение. Соседи-свердловчане зарабатывают 15 тысяч. В столице зарплата в ППС 23–25 тысяч. Но больше всего получают северяне: от 26 тысяч – в Мурманске до 33 тысячи – в Якутии.

При этом полицейских не оставляет чувство юмора, большую часть форума занимают байки и цитаты из протоколов и объяснений задержанных. Кстати, такую же группу создали и челябинские гаишники. Только у нее успехи пока поскромнее, всего 300 участников.

РИСУНОК > ВИКТОР РАМИХ

### Прочитано на сайте

**Курьезные заявки:**

* 6 утра. Вызывают две дамы: дочь и мать. Говорят, мол, когда они используют унитаз по назначению, из него идет синего цвета свечение, искры и так далее. А потом выползает камера на проводе. Уверены, что это проделки соседей снизу.

* Во втором часу ночи поступило сообщение от перевозбужденного дежурного: «Женщину захватили и насильно пытаются увезти». Приехав на место, мы увидели такую картину: муж пытается вытащить из иномарки свою жену, а ее любовник сидит рядышком. Несчастный мужик нас слезно умолял завести его жену домой. Не получилось. Жена, уезжая, крикнула ему в след: «Отдыхай, рогатый!»

* Лето, ночь, вызов на пляж. Причина: крокодил мешает отдыхать купающимся. В рапорте полицейский записал: «При визуальном осмотре водоема крокодил обнаружен не был».

**Из объяснений задержанных:**

* «Я ни за что бы не сматерился, если не знал, что за это меня с раскачки закинут в «уазик», сотрудники повели себя плохо, а милиционер Кулаков в отделении обошелся очень вежливо со мной, требую выплатить ему премию, так как он хороший...»

* «Выпил кока-колы, опьянел». Подпись: «Микки Маус».

* «Вину свою отрицаю, сотрудники милиции меня сами напоили и обозвали улиткой и ершиком для унитаза потому, что я бородатый».

* «Я без мата жить не могу, потому что я из села Большое Трифоново»

АЛЕКСАНДР ДЫБИН

> ДОХОД

## Гид по туалетам

**НАДОЕЛО сидеть в душном офисе и каждый день перекладывать бумажки? Поменяйте свою профессию на другую – необычную, веселую и, главное, редкую. Мы выбрали для вас наиболее интересные.**

### Нюхатель подмышек

**Европа**

Наверняка эта профессия официально в трудовой книжке именуется более солидно – например, «менеджер по оценке запаха из подмышечных впадин». На деле же человек, оценивающий запах и действие новых дезодорантов и антиперспирантов, должен следить за тем, как изменяется их запах при нанесении на тело и насколько они эффективны.

### Туалетный гид

**Китай**

Туалетный гид – как врач, с ним не стыдно говорить о самых низменных потребностях. Поэтому китайский доброжелатель с красной повязкой на руке подскажет вам, где можно справить нужду, не нарушая экологического спокойствия Поднебесной. Причем за очень небольшую плату – примерно за 1,5 рубля, если переводить на наши деньги.

### Испытатель презервативов

**Австралия**

Любой человек, достигший 18 лет, может поведать о своих ощущениях компании-производителю, тестируя резиновые изделия. В борьбе за вакансию, доставляющую удовольствие, безусловно, наибольшую роль играет пресловутый опыт работы.

### Профессиональный очередник

**Россия**

Чтобы попасть в какой-либо государственный орган, люди встают в 5 утра, едут занимать очередь за 3 часа до открытия учреждения, и то не всегда попадают в приемные часы к чиновникам. За сравнительно небольшую мзду (около 150 рублей за полчаса или 250 рублей в час) за вас приедут, постоят, а если надо, то и нахамят всей очереди. Экономия времени и нервов очевидна.

### Трамбовщик пассажиров

**Япония**

В токийском метро давка похлеще, чем в московском, в часы пик люди просто не могут влезть в переполненные вагоны. Поэтому специально обученные культуре поведения и технике безопасности люди в белых перчатках вежливо заталкивают пассажиров в вагон. По мнению руководства метро, это очень помогает соблюдать график движения поездов.

## Обязательная сертификация

В соответствии с постановлением «Об утверждении списка продукции, которая для помещения под таможенные режимы, предусматривающие возможность отчуждения или использования этой продукции в соответствии с ее назначением на таможенной территории РФ, подлежит обязательному подтверждению соответствия требованиям федерального закона «Технический регламент о требованиях пожарной безопасности» просим обратить внимание на покупку продукции, подлежащей обязательной сертификации.

В постановлении имеется объемный список, в котором указаны средства обеспечения пожарной безопасности, вещества и строительные материалы, применяемые для отделки путей эвакуации людей в безопасную зону. При проведении федеральным инспектором проверки на объекте и выявлении нарушений он имеет право составить административный протокол.

Продавцы обязаны предоставить документы на продукцию, подлежащую обязательной сертификации в области пожарной безопасности, и подтвердить сертификацию одним из следующих способов: подлинниками сертификатов; копиями сертификатов, заверенными держателем подлинников сертификатов, нотариусом или органом по сертификации товара, выдававшим сертификат; товарно-сопроводительными документами, оформленными изготовителем или поставщиком на основании подлинников сертификатов или его заверенными копиями и содержащими по каждому наименованию товара сведениями о наличии сертификатов с указанием их номера, срока действия и органа, выдавшего сертификат. Сведения о сертификации в товарно-сопроводительных документах должны быть заверены подписью и печатью изготовителя-поставщика, продавца – с указанием его адреса и телефона.

**АНДРЕЙ КОРКОШКО,**
**инспектор ОНД № 2**

## Поздравляем!

**Бывших работников предприятия, ветеранов – Анастасию Васильевну АЛЕКСАНДРОВУ, Анну Федоровну АНДРОНОВУ, Ивана Андреевича БАРАМЫГИНА, Татьяну Васильевну БОЧКИНУ, Валентину Николаевну БРОННИКОВУ, Галину Семеновну БУЛЫГИНУ, Анну Петровну ГЛАДУНОВУ, Раису Ивановну ГРОШЕВУ, Марию Петровну ДЕНИСОВУ, Пелагею Семеновну ДЕТКОВСКУЮ, Галину Степановну ДУБИНИНУ, Екатерину Степановну ДУПАК, Елизавету Филипповну ЖЕЛТОВУ, Надежду Васильевну ИВАНОВУ, Леонилу Николаевну ИЛЬИНУ, Марию Григорьевну КАЛИТИНУ, Устинью Павловну КАЩЕЕВУ, Нину Яковлевну КЛАБУКОВУ, Елену Николаевну КОНОВАЛОВУ, Валентину Васильевну КОТОВУ, Людмилу Андреевну КУЗЬМИНУ, Зайтуну Амергазиевну КУЛТАЕВУ, Людмилу Петровну ЛУНЕВУ, Таисию Петровну МИНИНУ, Александра Ефимовича МОРОЗОВА, Алексея Семеновича НАДЕЕВА, Александру Романовну НОВИКОВУ, Антонину Александровну ПАВЛОВУ, Николая Ивановича ПАНЮКОВА, Ивана Петровича ПРОМСКОГО, Александру Ивановну РУБАНОВУ, Анну Филипповну РУКАВИШНИКОВУ, Надежду Федосовну РЯБОВУ, Лидию Семеновну САДЧИКОВУ, Зияду Салихяновну САИТОВУ, Раю Константиновну САЛЬНИКОВУ, Анну Григорьевну СОЛОДОВНИКОВУ, Николая Григорьевича ТЮРИНА, Александра Александровича ХАЕНКОВА, Раулю Салиховну ХАЙРУЛЛОВУ, Гульзиган Габитовну ХАСАНЗЯНОВУ, Зифу Зиннуровну ХАСАНОВУ, Ивана Петровича ХРАМКОВА, Газизуллу ШАРИФУЛИНА, Галину Сергеевну ШЕВЕЛЕВУ, Мечислава Францевича ШПАКОВСКОГО – с юбилеем!**

*Желаем именинникам крепкого здоровья, бодрости духа и благополучия еще на многие годы.*

**Администрация, профком и совет ветеранов ОАО «Метизно-калибровочный завод «ММК-МЕТИЗ»**

реклама

Пойдём!

# Ремонт в удовольствие

«Спасите! Ремонт!» Всем знакома эта ситуация. Большое вливание сил, средств и времени. Необходимо закупить материалы, нужные инструменты, иногда нанять рабочих, контролировать ход работы. Как найти средства на ремонт и сделать так, чтобы ремонт не стал бесконечным, – расскажем в нашем материале.

**Нет вечному ремонту!**

Ремонт можно прекратить, но нельзя закончить – это утверждение прочно засело в нашем мозгу. На самом деле, растягивать процесс ремонта на длительное время до появления нужной суммы неприятно и беспокойно, да и начать жить в комфортных условиях хочется не через год или полтора, а максимум через две недели. Уже не за горами Новый год, и все мы хотим придать своему дому новый облик, ведь ощущение новизны и радости – то, в чем нуждается практически каждый.

Однако в строительных магазинах глаза разбегаются от обилия новейших отделочных материалов, к тому же, правильно и грамотно использовать все эти суперштукатурки и краски с применением нанотехнологий порой под силу только профессионалам. Соответственно, возрастает необходимая на ремонт сумма. Навести порядок перед праздниками и не жить в «постоянном ремонте» можно с помощью кредита.

**Пойдем за кредитом!**

Кредит можно оформить как на легкий косметический ремонт, так и на ремонт с размахом. Словом, все зависит только от ваших потребностей. Как, впрочем, и от возможностей.

– Займы на ремонт у нас не редкость, – рассказывает мне **Новак Анна**, финансовый консультант бюро финансовых решений «Пойдем!» – Сейчас многие предпочитают в кредит привести в порядок жилье.

Кредиты в бюро финансовых решений выдаются в необычном формате по сравнению с другими банками. Все предельно просто: кредит после беседы. Чашка горячего чая и доверительная беседа – вот главные атрибуты кредитования в бюро. Разговаривая с финансовым консультантом, вы не услышите сложных банковских терминов. В простом и душевном разговоре вы поймете, насколько все прозрачно и открыто. Как правило, интервью длится от 20 минут до часа. У бюро нет кредитной комиссии, которая будет рассматривать вашу заявку две недели. Все будет происходить «здесь и сейчас» – решение принимает непосредственно финансовый консультант. Вам не нужно приносить кипу справок – захватите с собой только паспорт и любой другой документ, удостоверяющий личность. А проценты по кредиту вас приятно удивят – Бюро «Пойдем!» рушит стереотипы о том, что быстро – это дорого.

Как говорят консультанты бюро, самое главное – убедиться в порядочности клиента, а клиенту важно убедиться в том, что у нас все прозрачно (именно поэтому только в бюро «Пойдем!» на каждом рабочем месте стоят два монитора: один у консультанта, а второй у клиента, по которому он может видеть, что происходит в процессе кредитного интервью):

– Мы сразу, выдавая кредит, показываем человеку, сколько придется в итоге выплатить банку. У нас нет никаких скрытых переплат, обязательного страхования жизни, доплат за внесение платежей в кассу или принудительных платежей за смс-информирование. У нас действует ежедневная процентная ставка, причем она ниже, чем в других банках, занимающихся экспресс-кредитованием (быстрыми кредитами)».

В считанные секунды **Новак Анна** рассчитала, что с моей заработной платой можно взять кредит до 150000 рублей. Часто по размеру одного официального дохода банки не могут предоставить всю необходимую сумму денег. В бюро финансовых решений «Пойдем!» при расчетах учитываются абсолютно все виды доходов, которые вы получаете. В том числе дополнительный заработок, а также совокупный доход семьи. Это позволяет получить в кредит гораздо бо**л**ьшую сумму денег.

Кстати, бюро финансовых решений «Пойдем!» – один из немногих банков, где кредит могут получить неработающие пенсионеры в возрасте до 70 лет.

Оценить гостеприимство сотрудниц бюро и подробнее узнать об финансовых услугах можно по адресам:

**пр. Карла Маркса, 149, тел. 8 (3519) 34-52-92, 34-53-10;**
**пр. Карла Маркса, 104, тел. 8 (3519) 203-774;**
**пр. Карла Маркса, 42, тел. 8 (3519) 238-006;**
**ул. Труда, 39, тел. 8 (3519) 30-34-32.**

Мы ждем вас! Мы открыты с 9 до 20 часов. Работаем без выходных.

**> Поделись улыбкою своей, и ее тебе не раз еще припомнят. Михаил ЖВАНЕЦКИЙ**

ОКОННАЯ МАНУФАКТУРА
FENSTERMANUFAKTUR
К. Маркса, 198 45-42-00, 30-09-56
Октябрьская, 14 23-33-32, 45-60-62
К. Маркса, 113 35-45-45, 45-10-60
- Пластиковые окна
- AL-конструкции
- Гаражные ворота
- Роллеты
- Жалюзи
- Остекление балконов
с выносом внутренняя внешняя отделка
Отдел оптовых цен: 451-060, 451-080;
exprof Externa, exprof Practica, exprof Profecta, exprof AeroTherma
Schlegel энергосберегающий экологически чистый уплотнитель
exprof здоровье вашего дома

Акватекс-Диана
Химчистка-прачечная
ВНИМАНИЕ! АКЦИЯ!
Только в приемном пункте по адресу:
ул. Труда, 1А
с 1 по 31 октября
предоставляется
СКИДКА 10%
НА ВСЕ УСЛУГИ
тел. 40-74-74

Компания ФОРТ
ОКНА 5670 руб.
Алюминиевые конструкции
Остекление лоджий, балконов
Сварка металлических конструкций для выноса
пр. К. Маркса, 194, тел. 44-08-90

СИБИРСКИЕ ОКНА
АКЦИЯ!
ПРЕДЪЯВИТЕЛЮ КУПОНА СКИДКА 20 %
НА ПЛАСТИКОВЫЕ ОКНА
Адреса в Магнитогорске:
Ул. Комсомольская, 18
Пр. К. Маркса, 58
ЦГЯ, пав. № 38
Ул. Маяковского, 19, пав. № 18
Единая справочная 45-90-15

ОКНА Союз
www.souzural.ru
компания Союз
ОСТЕКЛЕНИЕ БАЛКОНОВ
ЛЕСТНИЧНЫЕ МАРШИ
ПРОТИВОВЗЛОМНАЯ ФУРНИТУРА Roto NT
«ДЕТСКАЯ БЕЗОПАСНОСТЬ» оберегает вашего ребенка
KBE
«Стройдвор», пав. 196
Ленина, 122
45-75-01 45-75-03
45-75-02 30-51-61
МОНТАЖ БЕСПЛАТНО
РАССРОЧКА без %

Рекламу на сайте magmetall.ru можно заказать по телефону 35-65-53.

9 ноября в 19.00
ДКМ им. С. Орджоникидзе
23-52-01
ЯРОСЛАВ ЕВДОКИМОВ

"РЕЗЕРВ" ОКОННАЯ КОМПАНИЯ
ПЕНСИОНЕРАМ И БЮДЖЕТНИКАМ СКИДКИ!
5700 7900 8900
GOODWIN
В стоимость входят:
- подоконник 250 мм
- водоотлив 150 мм
- монтаж
- энергосберегающий стеклопакет
ТЕПЛОЕ ОСТЕКЛЕНИЕ ЛОДЖИЙ, БАЛКОНОВ
ул. «Правды», 14а, т.: 28-80-42, 8-909-095-77-30

Телефон для справок: 23-52-01.
Валерий МЕЛАДЗЕ
программа «Небеса»
2 ноября в 19.00
ДКМ им. С. Орджоникидзе

УРАЛЬСКИЕ ОКНА
Акция! За третье окно – москитная сетка в подарок!
EXPROF KBE
РАССРОЧКА НА 3 МЕСЯЦА
НАТЯЖНЫЕ ПОТОЛКИ
ДВЕРИ ВХОДНЫЕ СТАЛЬНЫЕ и МЕЖКОМНАТНЫЕ
ОСТЕКЛЕНИЕ
ОТДЕЛКА
СВАРОЧНЫЕ РАБОТЫ любой сложности
ПОДАРКИ
пр. К. Маркса, 179, т. 31-97-71, 45-28-18,
пр. К. Маркса, 113, т. 34-53-47, 45-09-44

ОКНА ДВЕРИ ФАВОРИТ
www.favorit74.ru
ОКНА, ДВЕРИ
ВИТРАЖИ
БАЛКОНЫ
РОЛЛЕТЫ
ВОРОТА
ПВХ+AL
Сроки 7-10 дней
РАССРОЧКА
«День пожилых людей»
дополнительные скидки с 1 по 15 октября
Grain exprof deceuninck
ул. Октябрьская, 15 тел. 44-99-29
Жителям Ленинского района особые условия
ул. Калмыкова, 12 тел. 41-68-73
пр. К. Маркса, 130 тел. 47-21-67
ул. Сов. Армии, 51а тел. 31-39-39
ТЦ «Дом», К. Маркса, 210, пав. 72 тел. 47-07-37
СПЕЦПРЕДЛОЖЕНИЕ
ул. Советская, 199 а, ТЦ «Класс» тел. 46-23-46
ул. 50-летия Магнитки, 40 тел. 40-99-46
Дилерский отдел: тел. 490-123
Сервисный центр тел. 490-232
ул. Маяковского, 19а, пав. 12 тел. 43-08-80
Скидка 50%!
единая справочная служба: 47-22-74
Дилерам и строительным организациям особые условия

НАТЯЖНЫЕ ПОТОЛКИ
Германия от 350 р. кв./м
ТОПМАСТЕР
Срок изготовления и установки от 1 дня.
Россия – от 230 р. кв./м
Т.: 47-35-77, 8-908-087-35-77.

МАГНИТОГОРСКИЙ МЕТАЛЛ
ГОРОДСКАЯ ГАЗЕТА
подписка для юридических лиц:
ул. Енисейская, 133/1,
тел. (3519) 21-08-21
2012 ПОДПИСКА
ПОДПИСНОЙ ИНДЕКС 54661
в любом почтовом отделении
Ваш маяк в тумане информации!

МАГНИТОГОРСКИЙ МЕТАЛЛУРГИЧЕСКИЙ КОМБИНАТ
21-23 ОКТЯБРЯ
ОАО "ММК"
УФС И Т г. МАГНИТОГОРСКА
МАГНИТОГОРСКАЯ ФЕДЕРАЦИЯ ДЗЮДО
ДЗЮДО
КУБОК ОАО "ММК"
ВСЕРОССИЙСКИЙ ТУРНИР ПО ДЗЮДО 2011
ПАМЯТИ ВИКТОРА ПШЕНИЧНИКОВА
МАГНИТОГОРСК
21 октября 17:00 - ВЫЕЗД НА МОГИЛУ В. ПШЕНИЧНИКОВА
22 октября 11:00 - СОРЕВНОВАНИЯ СРЕДИ ЮНОШЕЙ 1996 - 98 г.р.
14:00 - ЦЕРЕМОНИЯ ОТКРЫТИЯ ТУРНИРА
23 октября 11:00 - СОРЕВНОВАНИЯ СРЕДИ ЮНИОРОВ 1993 - 95 г.р.
МЕСТО ПРОВЕДЕНИЯ ТУРНИРА:
г. МАГНИТОГОРСК, пр. ЛЕНИНА, 97. МУ "ДВОРЕЦ СПОРТА им. Н.К. РОМАЗАНА"
ВХОД БЕСПЛАТНЫЙ

НАТЯЖНЫЕ ПОТОЛКИ
РОССИЯ - от 250 р./мкв
Франция, Италия, Германия
ТЦ «ДОМ», пав. № 41;
«Стройдвор», пав. 121.
8-950-733-35-02

ФОТО > АНДРЕЙ СЕРЕБРЯКОВ

# Турнир дзюдоистов посвящен памяти выдающегося магнитогорского спортсмена и тренера Виктора Пшеничникова

стр. 18

> КИНО

## Где мой черный пистолет?

**ОДНАЖДЫ в Мичигане трое друзей после ограбления превратились в предателя, жертву и мстителя.**

По крайней мере, так все выглядит в ленте «Подстава», когда Винсент–Райан Филипп стреляет в подельников, с которыми вместе вырос. Один из них Сони – Джексон Кертис – 50 Cent выжил. Отомстить бы, но на поверку предательство становится не таким очевидным. А над всем злодейством витает тень городского авторитета Биггса – Брюса Уиллиса.

Для съемок автопогонь центральные улицы мичиганского города Гранд-Рапидс перекрыли на целый день, зато в благодарность немало пополнили гранд-рапидскую казну: бюджет ленты 20 миллионов баксов позволяет. Экшеном в фильме управляет крепкая рука режиссера Майка Гюнтера, который в свое время управлял трюками в «Крепком орешке».

Для Брюса Уиллиса это один из немногих фильмов, где он играет плохого парня. Зато для 50 Cent роль гангстера – самая подходящая: он родом из преступной среды. Матери было пятнадцать, когда она родила его, на жизнь она зарабатывала продажей наркоты, сыну предпочитала давать деньги, а не материнскую любовь и умерла двадцатитрехлетней при подозрительных обстоятельствах. Кертис в юности увлекся боксом, выбрал кличку 50 Cent в честь известного грабителя восьмидесятых, торговал наркотой, но образумился ради музыкальной карьеры, однако врагов нажить успел: в него стреляли в упор девять раз, не оставив живого места. Он восстановился меньше чем за полгода, и даже то, что фирма, записавшая его альбом, расторгла с ним контракт из-за его плохой репутации, обернулось в его пользу: никто теперь не занимался защитой его авторских прав, и его песни попали в пиратский оборот, что сделало ему бесплатную рекламу. Дальше было сотрудничество с Эминемом и несколько альбомов, сразу ставших самыми продаваемыми в мире. Кертис замешан в нескольких скандалах с участием других рэперов, ходят невнятные слухи о причастности 50 Cent к гибели нескольких из них. А уж в песнях и выступлениях пикируется он с ними постоянно. Перед смертью Майкл Джексон хотел помирить Кертиса с рэперами, но не успел. В память о короле музыки они помирились сами.

## Миледи Йовович

**– ЭТО КОРОЛЕВА. Она ходит как угодно. – Кому, простите, угодно? – Тому, кто играет.**

Фразу из легендарной версии «Трех мушкетеров» Юнгвальд-Хилькевича теперь можно продлить уточнением, кому угодно – режиссеру Полу Андерсону. Это он ради своей жены Миллы Йовович забубенил почти деснейлендовский аттракцион, который по насыщенности винтажными костюмами, красивыми драками и эффектными перемещениями уже сравнивают в «Пиратами Карибского моря». Но это не пираты – это мушкетеры. Точнее, «Мушкетеры 3D», где главное действующее лицо – Миледи в исполнении несравненной Миллы.

«Трех мушкетеров» по всему миру экранизировали сотни раз, стартовав с немой версии в конце девятнадцатого века, с Люмьеровских времен, и за сотню лет к традиционным версиям добавили мультипликационные, порнографические, болливудские, восточные и просто сумасшедшие. Теперь есть еще и в стиле стимпанк – это направление фэнтези, совместившее механику и паровые машины с Викторанской Англией и ранним капитализмом. Милла Йовович во всем этом великолепии представляет чудеса паркура: пролетает меж лазерными лучами и выпадает из дирижабля. Сам Юнгвальд-Хилькевич, в числе почетных гостей приглашенный на московскую премьеру, раскрыл секрет: снимая продолжение своих «Д'Артаньяна и трех мущкетеров», рассчитывал пригласить Миллу на роль Миледи, но дирекция фильма воспротивилась, опасаясь заоблачных требований звезды. В результате режиссер не сделал даже попытки пригласить претендентку, а она, узнав эту историю задним числом, огорчилась: в такой роли и у такого мастера готова была играть бесплатно...

Вокруг Миллы сплотился крепкий мужской актерский ансамбль. Кристофер Вальц, сыгравший фашистскую нечисть в «Бесславных ублюдках», предстал в роли Кардинала. Если лицо Д'Артаньяна–Логана Лермана покажется знакомым, то это потому, что зритель уже насмотрелся на него в главной роли в «Перси Джексоне» о разборках олимпийских богов. Графа Рошфора сыграл Леголас из «Властелина колец», Уилл Тернер из «Пиратов Карибского моря» – Орландо Блум, который признается, что обрадовался роли злодея, потому что устал от положительных. И это говорит человек, который придерживается вегетарианства, спас от гибели и приютил простую дворнягу, участвует в экологическом движении, переломал все конечности, играя в регби, лазая по деревьям и катаясь на мотоцикле, лыжах и сноуборде, а также травмировал череп и позвоночник, помогая друзьям в ремонте. Если будучи хорошим он столько натворил, то сколько дел наворочает в сатанинской роли?

АЛЛА КАНЬШИНА

Подать частное объявление в газету «Магнитогорский металл» можно по телефону

007

АЛЬФАКРЕДИТ
кредитный потребительский кооператив

Ко Дню пожилых людей!
только в октябре

Тариф: "Пенсионный"

Принимаем сбережения
сроком от 12 до 36 месяцев
под – 15% годовых
Зачисление компенсации (процентов) в конце срока
Паевой (возвратный) взнос 8 % от суммы сбережений.
По вопросам вступления в кооператив обращайтесь по адресам:
• Ворошилова, 20, телефон 31-17-31.
• Куйбышева, 28, телефон 43-05-61.

> Жизнь не только борьба, но и другие виды спорта. Борис КРУТИЕР

# Устоять перед азиатами

## > В Магнитку приедет первый тренер Владимира Путина

**В КОНЦЕ ОКТЯБРЯ в Магнитогорске пройдет открытый всероссийский турнир по дзюдо на Кубок ОАО «ММК». На пресс-конференции в общественно-политическом центре организаторы рассказали об истории соревнований и планах на будущее.**

Турниру, посвященному памяти выдающегося магнитогорского спортсмена и тренера Виктора Пшеничникова, уже много лет. В 2003 году он был включен в российский спортивный календарь. На соревнования ежегодно приезжают лучшие молодые дзюдоисты со всей страны, конкуренцию которым составляют казахстанские борцы. В этом году казахстанская делегация будет едва ли не самой внушительной. Организаторы рассказали, что от желающих принять участие в турнире нет отбоя. Пришлось даже ограничивать количество участников до шестисот человек.

– Казахстанская команда приедет основным составом, что в очередной раз говорит о высоком уровне соревнований, – отметил исполнительный директор магнитогорской федерации борьбы дзюдо Роман Козлов. – Они представляют азиатскую школу дзюдо. Российским борцам будет полезно испытать свои силы в поединках с дзюдоистами другого стиля...

22 октября на татами Дворца спорта имени Ромазана выйдут юноши, а на следующий день в борьбу за кубок вступит молодежь. В этом году соревнования пройдут только в личном зачете. Организаторы решили не перегружать программу турнира командными соревнованиями. Среди приглашенных гостей будут главный тренер юношеской сборной страны по дзюдо Владимир Дягтерев, а также главный тренер женской команды Анатолий Рахлин – к слову, первый тренер Владимира Путина по дзюдо. Уже со следующего года планируется сделать турнир одним из этапов Кубка Европы. Победителя будут выявлять представители женской и мужской молодежных сборных страны. Таким образом соревнования выйдут на новый уровень.

**Каждый дзюдоист проведет сорок поединков**

– Для каждого молодого спортсмена выступить на магнитогорском турнире это большая честь, – подчеркнул депутат МГСД Егор Кожаев. – У европейских дзюдоистов не так много возможностей побороться с азиатскими спортсменами. На этих соревнованиях российские борцы получат бесценный опыт...

В рамках турнира будет организован тренировочный лагерь, в котором побывают все без исключения спортсмены. Идея, реализованная в прошлом году, стала неотъемлемой частью программы соревнований. В течение двух дней после турнира каждый дзюдоист проведет сорок тренировочных поединков.

– Обидно, когда спортсмен приезжает издалека и в первом же круге выбывает, – рассказал Роман Козлов. – Тренировочный лагерь дает таким ребятам второй шанс. Зачастую те, кто не смог достойно выступить на турнире, на равных борются с победителями и призерами соревнований. Во время тренировочного лагеря ребята набираются опыта. Некоторые школы везут своих спортсменов именно на тренировочные поединки, не выставляя их на турнире...

Одними из фаворитов соревнований, без сомнения, являются южноуральские спортсмены. Впрочем, не стоит сбрасывать со счетов и представителей других школ. Нередко победители и призеры крупнейших международных соревнований на магнитогорском турнире остаются без медалей. В любом случае, организаторы пообещали, что зрителей ждут интересные и бескомпромиссные поединки

**ВЯЧЕСЛАВ БОЛКУН**
**ФОТО > АНДРЕЙ СЕРЕБРЯКОВ**

# Цветы на радость старикам

## > Ветераны благодарят за празднование Дня пожилых людей

### Золотой праздник

Хотим выразить большое спасибо депутату городского Собрания Андрею Старкову за праздники, подаренные нам к Дню учителя и Дню пожилых людей.

В этом году к традиционным знакам внимания добавился замечательный выезд в пансионат «Карагайский бор». В наше распоряжение была предоставлена СПА-зона с большим бассейном с гидромассажами, саунами, турецкой баней, инфракрасной кабинкой. Мы от души наплавались, парились, пили ароматный чай. Кто-то спешил успеть еще до обеда насладиться теплой погодой. А затем Андрей Старков пригласил на банкет: нарядные столы, живая музыка, песни, танцы, – давно нас так не радовали. До отъезда успели погулять по красивейшему бору, покормить ручных белочек, набрать грибов, посидеть возле пруда и полюбоваться золотыми красками осени. Возвращались поздно вечером счастливыми, полные впечатлений и новой энергии.

Нам повезло с внимательным и чутким депутатом – Андреем Старковым, активным членом партии «Единой России».

**ИРИНА ГОЛОВА, директор школы № 37,**
**ЛЮБОВЬ ПИСАРЕВА, председатель ТОСа № 10,**
**Л. ОБУХОВА, Н. КРЫЛОВА, Л. КОВЫЛОВА, Г. ЮРЧИК, Е. ЦЫГАНКОВА,**
**квартальные поселка им. Крылова**

### День добра и уважения

Прошли городские и районные праздники, посвященные Дню пожилых людей. Встречи в этот день дали старшему поколению возможность пообщаться с интересными людьми, своими ровесниками и молодежью, получить поздравления и подарки. Депутаты-«единороссы» провели в своих округах различные мероприятия для избирателей: встречи за чашкой чая, концерты, выезды на природу. Все старались сделать этот день добрым, теплым, незабываемым.

Например, депутат горсобрания, лидер общественного движения «Активист», член партии «Единая Россия» Александр Вершинин, помимо адресного поздравления пожилых избирателей 11-го округа, провел акцию «Цветы на радость людям». Активисты высадили тысячи луковиц тюльпанов, которые расцветут следующей весной. Жители обязательно оценят эту красоту, а район станет уютным и привлекательным. Таким образом, слова губернатора Михаила Юревича о том, что каждый уголок города должен быть цветущим и радующим глаз, принимаются как руководство к действию.

**РАИСА БУШЕВА,**
**руководитель депутатского центра**
**МО партии «Единая Россия»**

### Славим седину

«...И вашу седину, и руки, и морщинки хотим мы к сердцу ласково прижать, пред вашей сединой склонить колени». С этих слов началось праздничное мероприятие «Мы славим седину», посвященное Дню пожилых людей, организованное для пенсионеров-ветеранов 137 микрорайона, поселков Приуральский и Радужный.

Низкий поклон всем, кто организовал замечательное мероприятие. Спасибо депутату городского Собрания Сергею Николаевичу Бердникову, его помощникам, администрации школы № 67.

Ветераны принимали поздравления от помощника депутата В. Рыбакова, директора школы № 67 Е. Буряк, председателей КТОС № 16 и 17 Р. Извековой и Р. Любавиной. Теплотой, вниманием и заботой одарили участников ликвидации последствий катастрофы на Чернобыльской АЭС.

Особо удался праздничный концерт. Танцевальный задор передали ветеранам воспитанники детского сада – руководитель М. Черепанова. Задушевностью и лаской было проникнуто выступление учеников центра дополнительного творчества «ЭГО» – музыкальный руководитель Т. Рыбакова, концертмейстер Н. Натинка. Бурными овациями встретили ветераны выступление участников всероссийских соревнований по спортивной акробатике – воспитанников школы № 67 и ДЮСШ № 3 – руководители Ю. Гаврилюк и Е. Алексеева.

Жители поселков Приуральский и Радужный благодарят С. Бердникова за предоставленный комфортабельный автобус для поездки на праздничное мероприятие.

Желаем вам здоровья, счастья, тепла и благополучия в доме.

**Е. БАЮШТА, З. ТРОФИМОВА, Г. АРАПОВА, С. ВАНДЫШЕВА,**
**М. БАРДУКОВА, И. ВОЛКОВ, Т. ВОЛОДЬКО, Г.ЗАБОЛОТНАЯ,**
**жители 137 микрорайона и пос. Приуральский, Радужный**

**> Чем больше человек стареет, тем сильнее привязывается он к жизни. Неизвестный автор**

# Спартак из Йошкар-Олы

## Балетные знаменитости с удовольствием едут в маленькую республику

**ГЛАДИАТОРЫ, цыгане, полководцы... Римские легионеры, непобедимый Спартак, несчастная Эсмеральда, горбун Квазимодо – все это герои двух балетных спектаклей, что вскоре представит горожанам знаменитая труппа из Республики Марий Эл...**

В прошлогоднем знакомстве было больше любопытства, чем знания: что за театр, где этот город Йошкар-Ола, какой там балет, почему в маленькую республику едут знаменитости, как труппа справляется с трудными постановками?

Тогда магнитогорцы увидели две великолепных постановки – балеты «Ромео и Джульетта» и «Золушка» Сергея Прокофьева. Их привез художественный руководитель Марийского государственного театра оперы и балета имени Эрика Сапаева, заслуженный артист России, народный артист Республики Марий Эл, лауреат Госпремии республики Константин Иванов. Его рассказ ничуть не приукрасил того, что происходило потом на сцене: юные талантливые ребята, недавние выпускники хореографического отделения республиканского колледжа культуры и искусства, легко парили на сцене, создавая прекрасную картину волшебства и гармонии. Не случайно на репетиции марийской труппы приходили студенты отделения хореографии нашей консерватории и придирчиво следили за «разогревом» и тренингом коллег, делая даже зарисовки в блокнотах. И немудрено: артисты балетной труппы провинциального театра в большинстве своем – лауреаты международных и всероссийских конкурсов. В Йошкар-Оле создана труппа, способная конкурировать с самыми именитыми театрами России и Европы. Именно в Марий Эл вот уже восьмой раз проходил фестиваль балетного искусства имени Галины Улановой – единственный в своем роде смотр хореографии на пространствах России. То есть Йошкар-Ола в каком-то смысле балетная Мекка, большая смотровая площадка. На конкурс, в маленькую республику в центре России, приглашаются артисты самого высокого класса из лучших отечественных и зарубежных театров. И фестиваль становится крупным хореографическим форумом, на котором блистают мастерством звезды балета Большого и Мариинского театров, Южной Кореи, Испании, Японии.

Балет «Спартак» в интерпретации автора либретто и балетмейстера-постановщика Константина Иванова назван «Триумф Рима», что объясняет несколько иную трактовку сюжета. Все знают балет, поставленный Юрием Григоровичем, в котором идеализирован образ гладиатора Спартака – раба, поднявшего восстание против Рима.

– Мне интересней было показать не восстание рабов, а величие власти, подчеркнуть, что невозможно пойти войной против машины, – рассказывает постановщик. – И поэтому в постановке нет финальной сцены, где воины несут на щитах тело Спартака. Его смерть не так пафосна и героична. В основе драмы – противопоставление двух миров: Рима во главе с Крассом и рабов под предводительством Спартака. Мне интересны были лирические моменты, красивейшая музыка Арама Хачатуряна, в которой мы с композитором и дирижером Иваном Егоровым нашли много неизвестных фрагментов. Получилось в чем-то новое произведение...

**Кордебалет этой труппы осиливает самые сложные постановки**

Свое видение у постановщика и в отношении балета «Эсмеральда» Цезаря Пуни. Пришлось не раз перечитать роман Гюго, прежде чем родилось либретто. И получилась захватывающая драматическая история с множеством действующих лиц, новыми танцевальными вставками. Помогли привезенная из Германии фонограмма балета, ну и, конечно, творческий подход, базирующийся на собственных знаниях, профессионализме и талантливой труппе. И еще одну особенность марийской балетной труппы отмечают знатоки: в театре большой и мощный кордебалет, который работает на равных с солистами и, как отметил балетмейстер, может осилить самые сложные постановки.

Знакомство с Марийским государственным театром состоится 21–22 октября на сцене Дворца культуры металлургов имени Серго Орджоникидзе. Константин Иванов высоко оценил зал и сцену.

Что именно «зацепит» зрителя на сцене театра, вполне возможно, мы увидим в следующий приезд балетной труппы из Йошкар-Олы. Как сказал Константин Иванов, магнитогорские зрители гостеприимны, доброжелательны и эрудированы, а это дорогого стоит. Нет никаких препон в налаживании долговременных творческих и человеческих контактов между городами Южного Урала и Центральной России

ЭЛЛА ГОГЕЛИАНИ

# Вольные песни «Казачьего круга»

## Магнитогорск на конкурсе достойно представлял ансамбль «Станичники»

**САМОДЕЯТЕЛЬНЫЕ коллективы Южного Урала названы в числе лучших среди участников войскового этапа всероссийского конкурса «Казачий круг» в Екатеринбурге.**

«Казачий круг» собрал представителей Оренбургского войскового казачьего общества. В Екатеринбург приехали двадцать пять творческих коллективов из шести областей региона – Челябинской, Оренбургской, Свердловской, Курганской, Башкортостана и Татарстана. Южный Урал делегировал пять ансамблей казачьей песни – из Миасса, Варны, Троицка, Верхнеуральска и Магнитогорска. И, надо отметить, все коллективы выглядели на этом представительном смотре очень достойно.

Как рассказала художественный руководитель ансамбля казачьей песни «Станичники» магнитогорского Дома дружбы народов Эльмира Калугина, «Казачий круг» проводят, чтобы сохранить и привить интерес молодежи к самобытной культуре, представляющей исключительную ценность как с исторической, так и с художественной точки зрения.

Конкурс в Екатеринбурге совпал с открытием очередного концертного сезона Государственного Уральского народного хора, что добавило волнений и сделало выступления участников еще ярче. Жюри состояло из настоящих знатоков казачьей культуры: в него вошли специалисты Министерства культуры Российской федерации, представители Краснодарского, Ставропольского, Забайкальского краев, Калужской, Свердловской, Ростовской областей, имеющих почетные звания и награды. Судили по многим критериям – качество и ценность репертуара, этнографическая достоверность, уровень исполнительского мастерства, сценическое воплощение, костюмы и музыка.

Для Челябинской области «Казачий круг» оказался урожайным на награды. Главный приз получила миасская «Вольница». Первое место у магнитогорских «Станичников», второе – за Верхнеуральском и третье – у Варны. Как отмечали сами участники, гости и жюри, южноуральцы по праву считаются лучшими среди коллективов Оренбургского казачьего войска. Вернувшись из Екатеринбурга, магнитогорский коллектив принял участие в областном фестивале казачьей культуры «Родники Золотой долины» в Уйском районе. Такие встречи, по словам Эльмиры Калугиной, обогащают, сплачивают, дают возможность больше и лучше узнать другие коллективы. Появилась даже идея создать совместную программу с ансамблем из Миасса «Вольница». Уже и название придумали – «Вольные станичники». Первое выступление «новорожденнного» коллектива было встречено возгласами «Любо!» и дружными аплодисментами сельчан

ЭЛЛА ГОГЕЛИАНИ

**Смотр творческих коллективов и исполнителей казачьих обществ проводился по поручению президента**

## УСЛУГИ

*Металлические, алюминиевые и пластиковые балконные рамы. Отделка деревом и пластиком. Теплицы из поликарбоната, стальные двери, пластиковые окна, натяжные потолки. Опыт. Качество. Гарантия. Индивидуальные скидки. Рассрочка беспроцентная до 5 месяцев. Т.: 21-21-55, 27-02-13, 30-18-18, 30-94-08, 8-3519-01-57-79.

*Правильные теплицы, металлоконструкции, козырьки, навесы. Т.: 29-23-30, 8-351-909-5949.

*Металлические балконные рамы. Двери. Т. 41-81-19.

*Металлические двери, балконные рамы (отделка деревом). Т. 29-63-15.

*Металлические балконные рамы (отделка). Двери. Т. 22-90-78.

*Установка замков. Т. 29-63-15.

*Сварочные работы любой сложности. Металлоконструкции из собственного металлопроката. Т. 49-16-30.

*Автокран, 15 т. Т. 8-951-815-46-11, 8-912-805-2305.

*Металлические двери, решетки, теплицы, навесы. Т.: 22-54-65, 8-351-908-23-33.

*Заборы, ворота, ограды, навесы, козырьки. Т. 43-19-21.

*Любые металлоконструкции. Т. 8-951-770-8306.

*Изготовим и установим металлические балконные рамы. Отделка. Качественно. Т.: 31-10-30, 8-951-433-4734.

*Теплицы из поликарбоната. Дуги через 1 метр. Рассрочка. Т. 44-00-65.

*Теплицы из поликарбоната. Усиленный каркас. Рассрочка. Т. 29-90-50.

*Теплицы ПК. Рассрочка 8 мес. Т. 44-00-82.

*Ремонт крыш бикростом. Т. 8-909-749-2410.

*Ремонт крыш. Т. 45-21-03.

*Наружная, внутренняя отделка балконов евровагонкой, пластиком. Т. 44-94-42 (мастер).

*Наружная, внутренняя отделка балконов евровагонкой, пластиком. Т. 31-10-30.

*Быстро, надежно, качественно. Отделка балконов евровагонкой. Т.: 21-88-77, 8-912-803-21-84.

*Отделка балконов деревом, пластиком. Т.: 41-44-35, 8-912-778-30-60.

*Остекление балконов, любая отделка. Т. 31-10-30.

*Установка замков, вскрытие, ремонт железных дверей, отделка. Т. 43-15-11.

* «Секрет». Аварийное открывание замков без взлома. Т.: 47-77-75, 8-963-477-8138.

*Вскрытие, установка замков. Т. 45-04-85.

*ООО «АкваСтройЭксперт». Замена водопровода, канализации, отопления. Гарантия. Т.: 45-09-89, 8-963-479-99-19.

*Профессиональная замена водопровода, канализации, отопления. Качественно. Т. 8-909-097-82-24.

*Сантехника, замена водопровода, канализации, водомеры. Т.: 45-11-41, 8-963-478-56-57.

*Водопровод, канализация, отопление (котлы). Т.: 49-22-17, 8-908-095-3310.

*Восстановление ванн наливом. Т. 45-11-70. www.ALRom.ru

*Бурение скважин. Т. 28-03-01.

*Панели. Гипсокартон. Ламинат. Качественно. Т. 8-902-865-99-37.

*Комплексный ремонт: малярно-отделочные, кафель, плотницкие, электросантехмонтаж. Т.: 27-83-75, 8-904-813-28-19.

*Натяжные потолки! Т. 43-15-51.

*Натяжные потолки. Т. 47-2007.

*Тротуарная плитка. Декоративные изделия из бетона. Т. 8-909-747-4741.

*Натяжные потолки. Т.: 45-45-17, 8-912-805-45-17.

*Ламинат, гипсокартон, панели. Т. 8-912-319-1305.

*Ремонт квартир. Т. 29-77-83.

*Кафельщик. Т. 8-909-092-4466.

*Гипсокартон, панели, кафель. Т. 8-909-747-96-37.

*Окна. Откосы на окна, двери. Качество, гарантия, рассрочка. Т.: 20-13-08, 43-99-33.

*Ремонт окон. Откосы, москитки. Т. 47-37-33.

*Откосы. Т. 43-16-91.

*Кухни, шкафы-купе «версаль». Т. 43-12-84.

*Шкафы-купе. Дешево. Т. 8-912-778-30-60.

*Изготовление мебели. Т. 44-01-09.

*Мастер на все руки. Т. 43-17-72.

*Домашний мастер. Т. 8-904-809-43-56.

*Электромонтаж. Качественно. Недорого. Т. 43-11-56.

*Электромонтаж. Электроремонт. Т. 8-908-087-8055.

*Электромонтаж, качественно, недорого. Т. 8-951-454-76-51.

*Электромонтаж. Т. 45-46-40.

*Электромонтаж. Т. 8-951-241-3027.

*Электрик. Качество, гарантия. Т. 8-951-789-40-70.

*Электроработы. Т. 8-906-853-7199.

*«Стинол». Ремонт любых холодильников. Гарантия. Т.: 44-94-51, 8-904-819-24-51.

*Ремонт холодильников и «Стинол». Гарантия. Скидки. Т. 43-11-56.

*Ремонт холодильников. Пенсионерам скидки. Т.: 30-17-07, 8-904-803-65-05.

*Профессиональный ремонт холодильников. Гарантия. Т. 8-909-098-20-39.

*ИП «Ремхолод». Т.: 43-90-30, 8-904-974-79-07.

*Ремонт холодильников и «Стинол». Пенсионерам скидки. Св. № 5759. Т.: 21-97-22, 8-904-973-93-54.

* «Рембытхолод». Т. 28-04-81.

*Ремонт любых импортных телевизоров. Гарантия. Вызов бесплатно. Т. 44-03-52.

*Ремонт импортных телевизоров. Т.: 23-39-39, 8-906-899-46-69.

*Ремонт телевизоров, гарантия. Т. 29-24-03.

*Телеремонт. Т. 27-02-13.

*Телемастер. Т. 31-80-52.

*Ремонт теле-, видеоаппаратуры. Т. 30-17-07.

*TV-антенны! Т. 47-20-07.

*Телеантенны! Т. 47-36-35.

*Телеантенны! Пенсионерам скидки. Т. 44-03-75.

*ТВ-антенны! Ремонт. Т. 43-15-51.

*Установка ТВ-антенн, ремонт. Кабельщик. Т. 43-12-05.

*ТВ-антенны: установка, ремонт, «Триколор». Т. 8-912-301-07-96.

*«Телекарта», «Триколор-ТВ», пр. Ленина, 104. Т.: 28-99-00, 46-10-10.

* «Триколор», «Телекарта». Т. 8-902-616-48-60.

*Антенны. Т. 28-00-67.

*Компьютерная помощь. Разблокировка Windows. Установка лицензионного Windows. Антивирусы. Звоните: 8-909-749-69-25, 45-02-29.

*Ремонт компьютеров. Качественно, надежно, недорого. Лицензионные программы. Гарантия. Т.: 44-92-94, 8-908-066-08-03.

*Ремонт компьютеров и ноутбуков. Качественно. Гарантия. Выезд бесплатно. Т.: 46-60-09, 8-951-805-13-37.

*Профессиональная компьютерная помощь. «Орион АйТи». Т. 49-65-75.

*Компьютерный ремонт. Антивирусы. Настройка. Т. 28-08-16.

*Ремонт компьютеров. Программы, недорого. Т. 8-951-790-91-97.

*Ремонт компьютеров, мониторов. Т. 43-00-26.

*«РемТехСервис». Ремонт стиральных машин. Т.: 31-90-80, 8-963-097-39-54.

*Ремонт стиральных машин. Т.: 43-96-25, 8-951-794-88-52.

*«РемБытСервис». Ремонт стиральных машин. Т.: 27-00-52, 8-951-456-5115.

*Ремонт стиральных машин. Т.: 43-97-08, 8-951-804-9352.

*Ремонт стиральных машин. Быстро. Качественно. Гарантия. Т.: 27-02-11, 8-902-869-45-07.

*«РемБытМаш». Ремонт стиральных машин. Т.: 30-17-06, 8-904-975-61-50.

*Ремонт любых стиральных машин. Т.: 27-02-05, 8-906-871-65-45.

*Ремонт стиральных машин. Патент. Т. 8-912-474-97-55.

*Ремонт микроволновок на дому. Т. 8-912-799-4938.

*Видеосъемка. Т. 8-902-864-28-55.

*Фото-, видеосъемка. Качественно. Т. 8-904-976-6272.

*Фото-, видеосъемка. Т. 8-961-578-9005.

*Мегатамада. Т. 8-902-86-05-190.

*Свадьбы, поющий диджей, юбилеи, тамада. Т. 8-9222-307-208.

*Тамада, диджей. Т. 8-967-869-1995.

*Ведущая. Т. 8-908-078-10-52.

*Тамада+. Т. 8-919-352-08-94.

*Тамада. Т. 8-909-0-929-000.

*Тамада. Т. 8-904-974-5393.

*Тамада. Т. 8-909-098-64-50.

*Помощь в оформлении документов на землю. Выкуп. Т. 8-909-095-7779.

*Оценка недвижимости, земли, автомобилей. Сертификат № 9459 от 10.11.2010 г. Быстро, качественно, дешево. Т.: 8-904-810-60-78, 28-81-43.

*Юрист. Т. 8-902-864-10-20.

*Юрист. Т. 28-88-69.

*Репетиторы! Т. 8-908-586-98-61.

*Физика. Т. 8-952-501-22-97.

*Математика. Т. 8-908-585-59-60.

*Физика, математика. Т. 8-906-872-7612.

*Математика. Репетиторство. Контрольные. Т. 8-919-120-20-64.

*Выезд нарколога на запои. Возможны противопоказания, проконсультируйтесь со специалистом. Т. 49-31-94.

*Лечение запоев на дому. Возможны противопоказания, проконсультируйтесь со специалистом. Т. 8-903-091-63-99.

*Сиделки, няни, педагоги. Т. 462-092.

*«ГАЗель». Т. 47-08-01.

*«ГАЗель». Т. 8-903-090-8547.

*«ГАЗели». Т. 8-909-097-60-13.

*Оперативно, высокие, длинные, обычные «ГАЗели», «бычки», грузчики, переезды, доставки. Т.: 43-10-90, 8-908-811-0303.

*«ГАЗели», город, межгород, любое время. Т.: 46-03-82, 8-908-086-03-82.

*«ГАЗели». Грузчики от 180 р. Т.: 43-00-19, 8-919-120-8283.

* «ГАЗель» длинная, грузчики. Недорого. Т. 8-908-048-55-42.

*«ГАЗели», грузчики. Т. 30-94-19, 8-963-476-84-38.

*«ГАЗель» недорого. Т.: 43-01-11, 8-908-064-5353.

*«ГАЗели». Т.: 28-03-73, 8-906-851-83-57.

*«ГАЗели». Т.: 45-27-55, 8-968-116-7624.

*Грузоперевозки, грузчики. Т. 26-26-29.

*«ГАЗели», «фермер». Т. 45-10-40.

*«ГАЗели», грузчики. Т. 440-141.

*«ГАЗели». Т. 45-19-20.

*«ГАЗель». Т. 8-902-895-2240.

*«ГАЗель». Т. 8-964-24-68-950.

*Манипулятор. Т. 8-912-778-30-60.

*Экскаватор. Т. 8-908-070-46-64.

* «ГАЗель». Т. 44-96-04.

* «ГАЗель». Грузчики. Т. 8-909-099-09-01.

* «ГАЗель» от 150 р. Т. 8-906-854-39-67.

* «ГАЗель» от 200 руб. Т. 28-06-96.

* «Газель». Т. 49-49-56.

* «ГАЗели». Т. 8-906-854-00-74.

* «ГАЗели». Т. 8-964-247-02-02.

* «ГАЗель». Т. 8-906-899-25-25.

* «ГАЗели». Город. Межгород. Т. 49-47-49.

* «ГАЗели». Грузчики. Круглосуточно. Т. 45-11-75.

* «ГАЗель» длинная. Город, межгород. Грузоперевозки. Т. 45-65-10.

*Грузоперевозки. Переезды. Дешево. Т. 45-42-05.

*Пассажирская «ГАЗель». Горд, межгород. Т. 8-950-749-80-79.

*Грузоперевозки. Т. 43-02-71.

*Сантехработы. Т. 49-21-45.

*Сантехработы. Недорого. Т. 8-950-746-34-78.

*Сантехмонтаж. Т. 8-908-087-34-98.

*Ремонт холодильников. Гарантия. Т. 35-64-39.

*Стиральные машины: ремонт на дому, подключение. Т. 8-912-797-76-01.

*Электромонтаж. Профессионально. Т. 8-912-802-45-59.

*Электрика. Т. 8-909-094-46-38.

*Электромонтаж. Т. 45-17-75.

*Антенны. Т. 45-17-75.

*Установка замков. Т. 8-922-630-31-46.

*Установка замков, вскрытие. Т. 31-67-22.

*Установка замков, вскрытие. Гарантия. Т. 45-07-65.

*Установка замков, вскрытие, отделка. Круглосуточно. Гарантия. Т. 43-10-18.

*Установка дверей. Т. 43-95-41.

*Ремшвеймаш. Т. 34-12-53.

*Линолеум, плинтус. Т. 8-902-890-64-48.

*Ламинат, плинтус. Т.: 33-10-47, 8-906-854-07-54.

*Гипсокартон, кафель, панели. Т. 8-906-854-13-25.

*Кафельщик. Т. 22-78-02.

*Ремонт квартир. Дешево. Т. 8-906-851-11-42.

*Ремонт квартир. Т.: 8-904-934-09-24, 40-75-34.

*Обои, потолки. Недорого. Т. 8-909-095-32-70.

*Малярные работы, напольные покрытия всех видов, гипсокартон любой сложности, кафель, электрика, сантехника. Т. 8-951-449-43-88.

*Слом стен. Т. 43-93-63.

*Слом. Т. 8-951-783-11-40.

*Откосы. Т. 47-27-74.

*Обои. Т. 8-967-869-25-76.

*Жалюзи. Т. 8-3519-06-45-40.

*Натяжные потолки от 290 р./м$^2$. Сроки. Опыт. Т.: 477-417, 477-470.

*Отделка балконов евровагонкой. Т. 8-922-735-50-74.

*Балконы. Отделка, выносы, остекление. Т.: 8-906-854-13-25, 45-21-10.

*Профессионально соберу, отремонтирую мебель. Т. 49-31-44.

*Шкафы-купе. Недорого. Т. 8-922-735-50-74.

*Кухни, шкафы-купе. Дешево. Т. 8-909-098-65-79.

*Ворота, заборы, оградки, решетки. Т.: 30-29-20, 8-951-465-01-19.

*Металлические балконные рамы, решетки. Т. 45-15-97.

*Металлоизделия, ворота, заборы, ограды, решетки. Т. 8-912-406-66-77.

*Теплицы из поликарбоната. Т. 45-15-97.

*Лечение запоя на дому. Имеются противопоказания – проконсультируйтесь со специалистом. Т. 8-912-895-67-87.

*Компьютерная помощь. Комплектующие. Дешевые флэшки. «Дельтаинформ». Т. 45-30-30.

*Компьютерная помощь. Т. 8-902-869-20-20.

*Ремонт и настройка компьютеров. Просто позвони. Т. 43-98-86.

*Ремонт компьютера. Т.: 8-951-792-12-38, 43-12-38.

*Видеонаблюдение. Т. 45-55-65.

*Видеосъемка. Т. 8-950-749-74-65.

*Адвокат. Т. 8-964-249-80-88.

*Знакомим. Серьезно. Т.: 44-03-75, 8-902-892-05-75.

*Реставрация подушек. Т. 8-3519-06-87-77.

*Замена водопровода, отопления, канализации. Установка котлов. Т.: 8-909-093-17-93, 8-909-095-21-57.

*Реставрация ванн. Т. 8-904-973-76-19.

*Шпаклевка, потолки. Обои. Т. 8-904-805-41-08.

*Замена водопровода, канализации, отопления. При заказе водомеры бесплатно. Т.: 43-04-83, 8-904-976-72-87.

*Обои. Потолочная плитка. Дешево. Т. 34-42-37.

*Юрист. Т. 8-951-114-08-24.

*Кафельщик. Т. 43-93-60.

*Страховая компания окажет услуги по комплексной защите имущественных интересов вашей организации: недвижимость (офисы, торговые помещения, склады). оборудование (торговое, промышленное, электронное). товаро-материальные ценности (в магазинах, складах). ОСАГО, КАСКО. любые виды ответственности. Соц. пакет (ДМС, Н/С). Обращаться по телефону 7(968)118-01-02.

*Видео. Т. 8-904-976-06-35.

*Электромонтаж. Т. 8-919-354-99-76.

*Кафель, панели. Т. 8-351-906-11-00.

*Риелтор. Т. 8-902-602-56-65.

*Манипулятор, «ГАЗели». Т. 8-906-899-60-66.

*Компания «Высота». Натяжные потолки. Т. 444-535.

*Слом, гипсокартон, арки, ламинат. Т. 45-09-08.

*Реставрация ванн. Т. 43-98-19.

*«ГАЗели». Т. 43-08-12.

*«ГАЗель». Т. 8-951-243-83-05 .

*«ГАЗель». Грузчики. Недорого. Т.8-967-867-52-64 .

*«ГАЗель» высокая, пятиместная. Город. Межгород. Т.8-922-735-52-05 .

*Ремонт. Недорого. Т.8-909-749-38-93.

*Ремонт квартир. Т. 8-912-798-64-91.

* Кафель – 200 р. Малярные работы. Быстро. Качественно. Аккуратно. Пенсионерам скидки. Т. 8-963-09-54-285.

*Отопление. Водопровод. Котлы. Т. 44-01-60.

*Электромонтаж. Т. 8-908-585-01-55.

*Домашний мастер. Т. 45-02-98.

*Домашний мастер. Т. 44-01-60.

*Пропишу. Т. 8-909-092-69-92.

*Даю уроки рисунка, живописи. Т. 8-904-941-03-84.

*Кафельщик. Т. 21-25-96.

> Объявления рубрик «Продам», «Куплю», «Сдам», «Сниму», «Требуются» и т. д. – на 28 странице

# Понедельник, 17 октября

## ПЕРВЫЙ КАНАЛ

**05.00** «Доброе утро!»
**09.00** «Новости»
**09.10** «Жить здорово!»
**10.20** «Модный приговор»
**11.20** «Женский журнал»
**11.30** «Контрольная закупка»
**12.00** «Новости»
**12.20** «ЖКХ»
**13.20** «Участковый детектив»
**14.00** «Другие новости»
**14.20** «Понять. Простить»
**15.00** «Новости» (с с/т)
**15.25** «Хочу знать»
**15.55** «Обручальное кольцо». Т/с
**16.55** «Федеральный судья»
**18.00** «Вечерние новости» (с с/т)
**18.45** «Давай поженимся!»
**19.50** «Пусть говорят»
**21.00** «Время»
**21.30** «Черные волки». Т/с
**22.25** «Мульт личности»
**22.55** «Прожекторперисхилтон»
**23.30** «Познер»
**00.30** «Ночные новости»
**00.50** «Городские пижоны». «Форс-мажоры»
**01.45** «Собачья работа-3». Х/ф
**03.00** «Новости»
**03.05** «Собачья работа-3». Х/ф
**03.35** «Американская семейка». Т/с

ТЕПЛИЧНЫЕ ЛИСТЫ
из полипропилена
6 метров по 1150 руб.
ул. Магнитная, 30 А
45-37-75
РЕКЛАМА

## РОССИЯ 1

**05.00** «Утро России»
**05.07**, **07.07** МЕСТНОЕ ВРЕМЯ. «Вести» – Магнитогорск». Утро (М)
**06.07**, **08.07** МЕСТНОЕ ВРЕМЯ. «Вести» – Южный Урал». Утро (Ч)
**05.35** МЕСТНОЕ ВРЕМЯ. «Вести» – Магнитогорск». Утро (М)
**05.40** «Утро России»
**06.35** МЕСТНОЕ ВРЕМЯ. «Вести» – Южный Урал». Утро (Ч)
**06.40** «Утро России»
**07.35** МЕСТНОЕ ВРЕМЯ. «Вести» – Магнитогорск». Утро (М)
**07.40** «Утро России»

**ПРОФИЛАКТИКА**

**14.00** «Вести»
**14.30** МЕСТНОЕ ВРЕМЯ. «Вести» – Южный Урал» (Ч)
**14.50** «Вести. Дежурная часть»
**15.05** «Ефросинья. Продолжение». Т/с
**16.00** «Вести»
**16.30** МЕСТНОЕ ВРЕМЯ. «Вести» – Южный Урал» (Ч)
**16.50** «Все к лучшему». Т/с
**17.55** «Здравствуй, мама!» Т/с
**18.55** «Прямой эфир»
**20.00** «Вести»
**20.30** МЕСТНОЕ ВРЕМЯ. «Вести» – Магнитогорск» (М)
**20.50** «Спокойной ночи, малыши!»
**21.00** «Пончик Люся». Т/с
**23.50** «Городок»
**00.50** «Вести+» (Ч)
**01.10** «Профилактика»
**02.20** «Честный детектив»
**02.50** «Скрытые-2». Х/ф
**04.45** «Вести. Дежурная часть»

СЦ «Зеленый остров»
РЕКЛАМА
22, 23 октября
ВЫСТАВКА ФИАЛОК

## ЦЕНТР ТВ ИН

**11.45** «Постскриптум»
**12.55** «Не верю!». Фильм из цикла «Доказательства вины»
**13.30** «В центре событий» с Анной Прохоровой
**14.30** «События»
**14.45** «Деловая Москва»
**15.10** «Петровка, 38»
**15.25** Т/с «ЛЮБИТЕЛЬНИЦА ЧАСТНОГО СЫСКА»
**16.30** Фильм Леонида Млечина «Женщины с характером». «Хиллари Клинтон»
**17.30** «События»
**17.50** «Петровка, 38»
**18.10** **«ТВ-ИН». «НАПРОЛОМ-2011»**
**18.30** **«ТВ-ИН». «ВРЕМЯ МЕСТНОЕ»**
**19.00** **«ТВ-ИН». ЧЕМПИОНАТ МХЛ. «СТАЛЬНЫЕ ЛИСЫ» (МАГНИТОГОРСК) – «МАМОНТЫ ЮГРЫ» (ХАНТЫ-МАНСИЙСК), ПО ОКОНЧАНИИ: «МАГНИТОГОРСКОЕ ВРЕМЕЧКО», «ВРЕМЯ МЕСТНОЕ»**
**22.45** Ток-шоу «Народ хочет знать»
**23.45** «События»
**00.20** «Футбольный центр»
**00.50** «Выходные на колесах»
**00.20** Детектив «ПУАРО АГАТЫ КРИСТИ»
**03.25** Т/с «РАССЛЕДОВАНИЯ МЕРДОКА»
**05.15** Д/ф «Хиллари Клинтон»

## 5

**06.00** «Сейчас»
**06.10** М/ф «Возвращение блудного попугая» (Россия)
**06.20** Д/с «Доброе утро, Калимантан»
**06.55** «Место происшествия»
**07.00** «Утро на «5»
**09.25** Д/с «Криминальные хроники» (Россия)
**10.00** «Сейчас»
**10.30** Д/ф «Зебры: первопроходцы»
**11.05** Т/с «Пуля-дура». Агент и сокровище нации (Россия)
**12.00** «Сейчас»
**12.30** Т/с «Пуля-дура». Агент и сокровище нации
**15.00** «Место происшествия»
**15.30** «Сейчас»
**16.00** «Открытая студия»
**18.00** «Место происшествия»
**18.30** «Сейчас»
**19.00** Т/с «Детективы. Волчата» (Россия)
**19.30** Т/с «Детективы. Пуля для генерала» (Россия)
**20.00** Т/с «След. Девушка из деревни» (Россия)
**20.50** Т/с «След. Гнездо кукушки» (Россия)
**21.35** «Место происшествия»
**22.00** «Сейчас»
**22.30** «Момент истины»
**23.30** Х/ф «Марья-искусница» (Россия)

## НТВ

**05.55** «НТВ утром»
**08.30** Т/с «Эра стрельца»
**09.30** «Чрезвычайное происшествие. Обзор»
**10.00** «Сегодня»
**10.20** «Чрезвычайное происшествие. Обзор за неделю»
**10.55** «До суда»4
**12.00** «Суд присяжных»
**13.00** «Сегодня»
**13.30** «Судебный детектив»
**14.40** Центр помощи «Анастасия»
**15.30** «Чрезвычайное происшествие. Обзор»
**16.00** «Сегодня»
**16.25** «Прокурорская проверка»
**17.40** «Говорим и показываем»
**18.30** «Чрезвычайное происшествие. Обзор»
**19.00** «Сегодня»
**19.30** Т/с «Морские дьяволы»
**21.30** Т/с «Глухарь. Возвращение»
**23.15** «Сегодня»
**23.35** «Честный понедельник»
**00.25** «Школа злословия». Джон Шемякин
**01.10** «Главная дорога»
**01.45** «В зоне особого риска»
**02.20** «Один день. Новая версия»
**03.00** Т/с «Город соблазнов»
**04.55** Т/с «Мангуст»

## ТНТ

**06.00** «Необъяснимо, но факт». «Суеверия»
**07.00** «Доброе утро, город». Развлекательная программа
**08.30** Т/с «Универ»
**09.00** Т/с «Универ»
**09.30** Т/с «Счастливы вместе». «Матрешки с обложки»
**10.00** Т/с «Счастливы вместе». «Мисс Сочи каждого хочет»
**10.40** М/с «Приключения Джимми Нейтрона, мальчика-гения»
**11.10** М/с «Приключения Джимми Нейтрона, мальчика-гения»
**11.40** М/с «Губка Боб Квадратные Штаны»
**12.00** М/с «Губка Боб Квадратные Штаны»
**12.30** М/с «Губка Боб Квадратные Штаны»
**13.00** М/с «Рога и копыта: возвращение»
**13.30** М/с «Рога и копыта: возвращение»
**14.00** «Город». Информационно-развлекательная программа (повтор)
**14.30** «Дом-2. Live»
**16.00** Боевик «Путь воина» (Корея–Новая Зеландия–США)
**18.00** Т/с «Универ. Новая общага»
**18.30** Т/с «Интерны»
**19.00** Т/с «Счастливы вместе». «Подарок без запарок»
**19.30** «Город». Информационно-развлекательная программа
**20.00** Т/с «Универ. Новая общага»
**20.30** Т/с «Интерны»
**21.00** Комедия «Элвин и бурундуки» (США)
**23.00** «Дом-2. Город любви»
**00.00** «Дом-2. После заката»
**00.30** «Город». Информационно-развлекательная программа (повтор)
**01.00** Драма «Прибавьте звук» (Канада–США)
**03.00** «Комеди Клаб»
**04.00** «Дом-2. Город любви»
**05.00** «Школа ремонта». «Дворец маленькой Шахерезады»

## РЕН

**05.00** Боевик «Другой мир-2. Эволюция» (США)
**05.30** «Фантастические истории». «Любовное зелье»
**06.00** «Неизвестная планета». «Воин света», ч. 1-я
**06.30** «Званый ужин»
**07.40** «Чистая работа»
**08.30** «Час суда с П. Астаховым»
**09.30** «Новости 24»
**10.00** Боевик «Дикий, дикий Вест» (США)
**12.00** «Экстренный вызов»
**12.30** «Новости 24»
**13.00** «Званый ужин»
**14.00** «Не ври мне!»
**16.00** Т/с «Следаки»
**16.30** «Новости 24»
**17.00** «Мистические истории»
**18.00** «Независимое расследование РЕН ТВ с Николаем Николаевым»
**19.00** «Экстренный вызов»
**19.30** «Новости 24»
**20.00** Т/с «Каменская». «Мужские игры», ч. 1-я
**21.00** Т/с «Вендетта по-русски»
**22.00** «Экстренный вызов»
**22.30** «Новости 24» с М. Осокиным
**23.00** Х/ф «Первый рыцарь» (США)
**01.30** «Механический апельсин»
**02.30** «Репортерские истории»
**03.00** Т/с «Люди Шпака»

АКРИЛОВОЕ ПОКРЫТИЕ ВАНН
43-98-19
РЕКЛАМА
PSU74.ru

**06.00** «Галилео»
**07.00** М/с «Приключения мультяшек»
**07.30** М/с «Приключения Вуди и его друзей»
**08.00** Т/с «Даешь молодежь!»
**09.00** «Для дома и семьи», повтор
**09.30** Т/с «6 кадров»
**11.00** «Нереальная история»
**12.00** Т/с «Мосгорсмех»
**13.00** «Ералаш»
**13.30** Музыкальные клипы
**14.00** М/с «Чародейки»
**14.30** М/с «Приключения Вуди и его друзей»
**15.00** М/с «Приключения Джеки Чана»
**15.30** «Ералаш»
**16.00** Т/с «Папины дочки»
**17.30** «Галилео»
**18.30** «Мужское дело»
**19.00** Т/с «Воронины»
**19.30** Т/с «Папины дочки»
**20.00** Т/с «Закрытая школа»
**21.00** Х/ф «Назад в будущее» (США)
**23.10** Т/с «6 кадров»
**00.00** «Для дома и семьи», повтор
**00.30** «Кино в деталях»
**01.30** Х/ф «Бэйб» (США–Австралия)
**03.15** Т/с «Кадетство», 1 и 2 с.
**05.05** Комедия «Долго и счастливо», 1 и 2 с.
**05.50** Музыка на СТС

## РОССИЯ К

**07.00** Канал «Евроньюс»
**10.00** «Наблюдатель»
**11.15** Х/ф «С черного хода»
**12.40** Спектакль «Времена года»
**15.40** «Новости культуры»
**15.50** М/с «Орсон и Оливия» (Франция–Италия)
**16.15** Т/с «Повелитель молнии. Новая битва», 1 с. (Канада–Великобритания)
**16.40** Д/с «Жизнь морских обитателей» (Франция)
**17.05** К-200-летию основания Царскосельского лицея. «Лицей - это в капле былая Россия», 1 с.
**17.35** «Золотой зал Musikverein. В. Федосеев и Большой симфонический оркестр». П. И. Чайковский
**18.35** Д/ф «Поиск копей царя Соломона» (США)
**19.30** «Новости культуры»
**19.45** «Главная роль»
**20.05** «Сати. Нескучная классика...»
**20.45** «Охота на Льва», ч. 1-я
**21.15** «Academia». В. Хавинсон. «Общество и старение: современный взгляд», 1-я лекция
**22.00** «Тем временем»
**22.45** Д/ф «Жара». «Год 1972-й»
**23.35** «Новости культуры»
**23.55** «Неизвестный Савва Кулиш: грезы о земле и небе» из цикла «Документальная камера»
**00.35** «Капри. Диалог культур»
**01.00** Произведения Ф. Шуберта, Р. Штрауса и Ф. Крейслера исполняют Г. Кремер и О. Майзенберг
**01.40** «Academia». В. Осипов. «Природные катастрофы в современном мире»
**02.30** Д/с «История произведений искусства». «Невидимые спящая женщина, лошадь и Лев»

## РОССИЯ 2

**07.00** «Все включено»
**07.50** «Технологии спорта»
**08.25** «Индустрия кино»
**08.55** «Вести-спорт»
**09.10** «Вести.ru»
**09.25** «На зорьке». Программа для охотников и рыболовов (Ч)
**10.00** «В мире животных» с Николаем Дроздовым
**10.30** «Вести-спорт»
**10.45** «Вести-спорт» – Южный Урал» (Ч)
**10.50** «Все включено»
**11.45** Майкл Дудикофф в фильме «ПРИКАЗАНО УНИЧТОЖИТЬ»
**13.40** «Вести.ru»
**14.00** «Вести-спорт»
**14.15** «Футбол.ru»
**15.30** Фехтование. Чемпионат мира. Трансляция из Италии
**17.15** «Все включено»
**18.05** Жан-Клод Ван Дамм в фильме «ЧЕРНЫЙ ОРЕЛ»
**19.55** «Вести-спорт»
**20.10** «Футбол.ru»
**21.25** Хоккей. КХЛ. «Спартак» (Москва) – «Динамо» (Москва). Прямая трансляция
**23.45** «Вести.ru»
**00.00** «Неделя спорта»
**00.55** Теннис. Международный турнир «Кубок Кремля-2011»
**03.00** «Вести-спорт»
**03.10** «Наука 2.0. Большой скачок». Наука слышать
**03.40** «Рейтинг Тимофея Баженова»
**04.05** «Вести.ru»
**04.20** Микки Рурк в фильме «СВОЙ ПАРЕНЬ»
**06.25** «Неделя спорта»

РЕКЛАМА
Изготовим полки и стеллажи
в погребах, гаражах, на балконах
8-961-575-35-17

# Вторник, 18 октября

## ПЕРВЫЙ

**05.00** «Доброе утро!»
**09.00** «Новости»
**09.05** «Контрольная закупка»
**09.40** «Жить здорово!»
**10.50** «Модный приговор»
**11.50** «Женский журнал»
**12.00** «Новости»
**12.20** «ЖКХ»
**13.20** «Участковый детектив»
**14.00** «Другие новости»
**14.20** «Понять. Простить»
**15.00** «Новости» (с с/т)
**15.25** «Хочу знать»
**15.55** «Обручальное кольцо». Т/с
**16.55** «Федеральный судья»
**18.00** «Вечерние новости» (с с/т)
**18.45** «Давай поженимся!»
**19.50** «Пусть говорят»
**21.00** «Время»
**21.30** «Черные волки». Т/с
**22.30** «Как стать здоровым и богатым»
**23.30** «Ночные новости»
**23.50** «Городские пижоны». «Terra Nova»
**00.45** «Мамонт». Х/ф
**03.00** «Новости»
**03.05** «Семейные грехи». Х/ф

УЮТокно
• ОКНА
• ДВЕРИ
• МОСКИТНЫЕ СЕТКИ
• НАТЯЖНЫЕ ПОТОЛКИ
• ЖАЛЮЗИ
Ул. Советская, 70, офис 106,
ул. Грязнова, 21,
тел.: 20-13-08, 43-99-33.
РЕКЛАМА

## РОССИЯ 1

**05.00** «Утро России»
**05.07, 07.07** МЕСТНОЕ ВРЕМЯ. «Вести» – Магнитогорск». Утро (М)
**06.07, 08.07** МЕСТНОЕ ВРЕМЯ. «Вести» – Южный Урал». Утро (Ч)
**05.35** МЕСТНОЕ ВРЕМЯ. «Вести» – Магнитогорск». Утро (М)
**05.40** «Утро России»
**06.35** МЕСТНОЕ ВРЕМЯ. «Вести» – Южный Урал». Утро (Ч)
**06.40** «Утро России»
**07.35** МЕСТНОЕ ВРЕМЯ. «Вести» – Магнитогорск». Утро (М)
**07.40** «Утро России»
**08.35** МЕСТНОЕ ВРЕМЯ. «Вести» – Южный Урал» (Ч)
**08.40** «Доброе утро, Россия!»
**09.05** «С новым домом!»
**10.00** «О самом главном»
**11.00** «Вести»
**11.30** МЕСТНОЕ ВРЕМЯ. «Вести» – Южный Урал» (Ч)
**11.50** «Кулагин и партнеры»
**13.00** «Тайны следствия». Т/с
**14.00** «Вести»
**14.30** МЕСТНОЕ ВРЕМЯ. «Вести» – Южный Урал» (Ч)
**14.50** «Вести. Дежурная часть»
**15.05** «Ефросинья. Продолжение». Т/с
**16.00** «Вести»
**16.30** МЕСТНОЕ ВРЕМЯ. «Вести» – Южный Урал» (Ч)
**16.50** «Все к лучшему». Т/с
**17.55** «Здравствуй, мама!» Т/с
**18.55** «Прямой эфир»
**20.00** «Вести»
**20.30** МЕСТНОЕ ВРЕМЯ. «Вести» – Магнитогорск» (М)
**20.50** «Спокойной ночи, малыши!»
**21.00** «Пончик Люся». Т/с
**23.50** «Цилиндры фараонов. Последняя тайна»
**00.50** «Вести+»(Ч)
**01.10** «Профилактика»
**02.20** «Запомните меня такой». Х/ф
**03.50** «Комната смеха»
**04.45** «Вести. Дежурная часть»

## ЦЕНТР ТВ ИН

**06.00** «Настроение»
**07.00, 07.30, 08.00** «ТВ-ИН». «Время местное»
**07.05 «ТВ-ИН». «МАГНИТОГОРСКОЕ ВРЕМЕЧКО»**
**07.35 «ТВ-ИН». ЧЕМПИОНАТ МХЛ. «СТАЛЬНЫЕ ЛИСЫ» (МАГНИТОГОРСК)–«МАМОНТЫ ЮГРЫ» (ХАНТЫ-МАНСИЙСК)**
**09.35 Х/Ф «МОЙ»**
**11.30 «ТВ-ИН». «ВРЕМЯ МЕСТНОЕ»**
**11.45** Х/ф «МОЙ». Продолжение
**13.40** Ток-шоу «Pro жизнь»
**14.30** «События»
**14.45** «Деловая Москва»
**15.10** «Петровка, 38»
**15.25** Т/с «ЛЮБИТЕЛЬНИЦА ЧАСТНОГО СЫСКА»
**16.30** Фильм Леонида Млечина «Женщины с характером». «Голда Меир»
**17.30** «События»
**17.50** «Петровка, 38»
**18.10** «Барышня и кулинар»
**18.40 «ТВ-ИН». «ДЕНЬ» (Т/К «ЕРМАК»)**
**19.30 «ТВ-ИН». «ЗЕЛЕНЫЙ ОСТРОВ»**
**20.00 «ТВ-ИН». «ВРЕМЯ МЕСТНОЕ»**
**20.25 «ТВ-ИН». СПОРТИВНАЯ ПРОГРАММА**
**21.00** Х/ф «ПОКУШЕНИЕ». 3-я и 4-я серии
**22.45 «ТВ-ИН». «ВРЕМЯ МЕСТНОЕ»**
**23.15 «ТВ-ИН». «ЛИЦА МАГНИТКИ»**
**23.35** «События»
**00.05** Х/ф «В СТРЕЛЯЮЩЕЙ ГЛУШИ»
**01.45** Х/ф «МИМ БИМ, ИЛИ ЧУЖАЯ ЖИЗНЬ»

## 5

**06.00** «Сейчас».
**06.10** М/ф «Возвращение блудного попугая» (Россия)
**06.20** Д/с «Доброе утро, Калимантан»
**06.55** «Место происшествия»
**07.00** «Утро на «5»
**09.25** Д/с «Криминальные хроники»
**10.00** «Сейчас»
**10.30** Д/ф «Эти дерзкие лемминги»
**11.05** Т/с «Пуля-дура». Изумрудное дело агента (Россия)
**12.00** «Сейчас»
**12.30** Т/с «Пуля-дура». Изумрудное дело агента
**15.00** «Место происшествия»
**15.30** «Сейчас»
**16.00** «Открытая студия»
**18.00** «Место происшествия»
**18.30** «Сейчас»
**19.00** Т/с «Детективы. Девушка моей мечты» (Россия)
**19.30** Т/с «Детективы. Дела семейные» (Россия)
**20.00** Т/с «След. Время собирать камни» (Россия)
**20.50** Т/с «След. И другие родственники» (Россия)
**21.35** «Место происшествия»
**22.00** «Сейчас»
**22.30** Х/ф «Застава в горах»
**00.30** Детектив «Тихое следствие»
**01.45** Д/с «Криминальные хроники»
**02.45** Х/ф «Кинг Конг жив»
**04.30** «В нашу гавань заходили корабли...»

## НТВ

**05.55** «НТВ утром»
**08.30** Т/с «Эра стрельца»
**09.30** «Чрезвычайное происшествие. Обзор»
**10.00** «Сегодня»
**10.20** «Внимание! Розыск!»
**10.55** «До суда»
**12.00** «Суд присяжных»
**13.00** «Сегодня»
**13.30** «Судебный детектив»
**14.40** Центр помощи «Анастасия»
**15.30** «Чрезвычайное происшествие. Обзор»
**16.00** «Сегодня»
**16.25** «Прокурорская проверка»
**17.40** «Говорим и показываем»
**18.30** «Чрезвычайное происшествие. Обзор»
**19.00** «Сегодня»
**19.30** Т/с «Морские дьяволы»
**21.30** Т/с «Глухарь. Возвращение»
**23.15** «Сегодня»
**23.35** «ГРУ. Тайны военной разведки». Фильм 1. «Альта. Она предупреждала Сталина»
**00.30** «Таинственная Россия: Калининградская область. Машина времени существует?»
**01.30** «Кулинарный поединок с Оскаром Кучерой»
**02.30** «Один день. Новая версия»

## ТНТ

**06.00** «Необъяснимо, но факт». «Машины-убийцы»
**07.00** «Доброе утро, город». Развлекательная программа
**08.30** Т/с «Универ»
**09.00** Т/с «Универ»
**09.30** Т/с «Счастливы вместе». «Подарок без запарок»
**10.00** Т/с «Счастливы вместе». «Купи меня, если сможешь»
**10.40** М/с «Приключения Джимми Нейтрона, мальчика-гения»
**11.10** М/с «Приключения Джимми Нейтрона, мальчика-гения»
**11.40** М/с «Губка Боб Квадратные Штаны»
**12.00** М/с «Губка Боб Квадратные Штаны»
**12.30** М/с «Губка Боб Квадратные Штаны»
**13.00** М/с «Рога и копыта: возвращение»,
**13.30** М/с «Рога и копыта: возвращение»
**14.00** «Город». Информационно-развлекательная программа (повтор)
**14.30** «Дом-2. Live»
**16.15** Х/ф «Элвин и бурундуки» (США)
**18.00** Т/с «Универ. Новая общага»
**18.30** Т/с «Интерны»
**19.00** Т/с «Счастливы вместе». «Спуск перед выпуском»
**19.30** «Город». Информационно-развлекательная программа
**20.00** Т/с «Универ. Новая общага»
**20.30** Т/с «Интерны»
**21.00** Комедия «Элвин и бурундуки-2» (США)
**22.40** «Комеди Клаб. Лучшее»
**23.00** «Дом-2. Город любви»
**00.00** «Дом-2. После заката»
**00.30** «Город». Информационно-развлекательная программа (повтор)
**01.00** Т/с «Дневники вампира»

## РЕН

**05.00** «Неизвестная планета». «Живые святыни Индии»
**05.30** «Фантастические истории». «Реинкарнация. Жизнь в новом теле»
**06.00** «Неизвестная планета». «Воин света», ч. 2-я
**06.30** «Званый ужин»
**07.30** «Зеленый огурец. Полезная передача»
**08.00** Т/с «Следаки»
**08.30** «Час суда с П. Астаховым»
**09.30** «Новости 24»
**09.45** Х/ф «Первый рыцарь» (США)
**12.10** «Экстренный вызов»
**12.30** «Новости 24»
**13.00** «Званый ужин»
**14.00** «Не ври мне!»
**15.00** Т/с «Каменская». «Мужские игры», ч. 1-я
**16.00** Т/с «Следаки»
**16.30** «Новости 24»
**17.00** Т/с «Вендетта по-русски»
**18.00** «Жадность». «Внимание. акция!»
**19.00** «Экстренный вызов»
**19.30** «Новости 24»
**20.00** Т/с «Каменская». «Мужские игры», ч. 2-я
**21.00** Т/с «Вендетта по-русски»
**22.00** «Экстренный вызов»
**22.30** «Новости 24» с М. Осокиным
**23.00** Комедия «Ослепленный желаниями» (США)
**00.45** «Звездные духи»

РЕКЛАМА
Общество с ограниченной ответственностью
«Страховая компания «Ингосстрах-М»
ИНГОССТРАХ-М
Ingosstrakh-M
ВНИМАНИЮ всех категорий граждан
(в т. ч. дети, учащиеся и студенты, пенсионеры, инвалиды, безработные)!
Готовится оформление
ПОЛИСА обязательного медицинского страхования ЕДИНОГО ОБРАЗЦА
вы можете обратиться
в магнитогорское представительство филиала ООО «СК «Ингосстрах-М»
по адресу: ул. Ворошилова, 28А, офис 307, тел. (3519) 30-05-84
Мы работаем: понедельник–пятница 9.00–18.00, перерыв 12.30–13.30

## ДОМАШНИЙ

**06.00** «Галилео»
**07.00** М/с «Приключения мультяшек»
**07.30** М/с «Приключения Вуди и его друзей»
**08.00** Т/с «Воронины»
**08.30** Т/с «Даешь молодежь!»
**09.00** «Мужское дело»
**09.30** Т/с «Закрытая школа»
**10.30** Х/ф «Назад в будущее»
**12.40** Т/с «6 кадров»
**13.00** «Ералаш»
**13.30** Музыкальные клипы
**14.00** М/с «Чародейки»
**14.30** М/с «Приключения Вуди и его друзей»
**15.00** М/с «Приключения Джеки Чана»
**15.30** «Ералаш»
**16.00** Т/с «Папины дочки»
**17.30** «Галилео»
**18.30** Т/с «6 кадров»
**19.00** Т/с «Воронины»
**19.30** Т/с «Папины дочки»
**20.00** Т/с «Закрытая школа»
**21.00** Х/ф «Назад в будущее-2» (США)
**23.00** Т/с «6 кадров»
**00.00** «Детали»
**00.30** «Инфомания»
**01.00** Т/с «6 кадров»
**01.30** Музыка на СТС

## РОССИЯ К

**06.30** Канал «Евроньюс»
**10.00** «Наблюдатель»
**11.15** Х/ф «Уроки французского»
**12.40** Д/ф «Надежда Казанцева. Парадоксы судьбы»
**13.05** Д/ф «Поиск копей царя Соломона» (США)
**14.00** «Мой Эрмитаж»
**14.25** Х/ф «Рафферти», 1 с.
**15.30** Д/ф «Васко да Гама» (Украина)
**15.40** «Новости культуры»
**15.50** М/с «Орсон и Оливия» (Франция–Италия)
**16.15** Т/с «Повелитель молнии. Новая битва», 2 с. (Канада–Великобритания)
**16.40** Д/с «Жизнь морских обитателей» (Франция)
**17.05** К-200-летию основания Царскосельского лицея. «Лицей - это в капле былая Россия», 2 с.
**17.35** «Золотой зал Musikverein. В. Федосеев и Большой симфонический оркестр». Д. Д. Шостакович. Симфония 10
**18.35** Д/ф «Загадки Сфинкса» (США)
**19.30** «Новости культуры»
**19.45** «Главная роль»
**20.05** «Власть факта». Россия и Польша
**20.45** «Охота на Льва», ч. 2-я
**21.15** «Academia». В. Хавинсон. «Общество и старение: современный взгляд», 2-я лекция
**22.00** К 115-летию со дня рождения Е. Шварца. «Больше, чем любовь»
**22.45** Д/ф «Жара». «Осушение смысла»
**23.35** «Новости культуры»
**23.55** Х/ф «Уроки французского»
**01.15** Играет Барри Дуглас (фортепиано)

## РОССИЯ 2

**07.10** «Все включено»
**08.00** «Наука 2.0. Программа на будущее». Мир универсальной одежды
**08.30** «День с Бадюком»
**09.00** «Вести-спорт»
**09.15** «Вести.ru»
**09.30** «Неделя спорта»
**10.20** «Вести-спорт»
**10.35** «Все включено»
**11.35** Жан-Клод Ван Дамм в фильме «ЧЕРНЫЙ ОРЕЛ»
**13.20** «Вести.ru»
**13.35** «Вести-спорт»
**13.55** Хоккей. КХЛ. «Амур» (Хабаровск) – «Авангард» (Омская область) Прямая трансляция
**16.15** Теннис. Международный турнир «Кубок Кремля-2011»
**18.00** «Все включено»
**18.55** Плавание. Кубок мира. Прямая трансляция из Москвы
**21.10** «Вести-спорт»
**21.25** Хоккей. КХЛ. «Ак Барс» (Казань) – ЦСКА. Прямая трансляция
**23.45** «Вести.ru»
**00.00** «Вести-спорт»
**00.20** «Футбол России»
**01.25** «Top Gear»
**02.30** «Вести-спорт»
**02.40** «Наука 2.0. Технологии древних цивилизаций». Автоматические устройства
**03.40** «Вести.ru»

# Среда, 19 октября

**05.00** «Доброе утро!»
**09.00** «Новости»
**09.05** «Контрольная закупка»
**09.40** «Жить здорово!»
**10.50** «Модный приговор»
**11.50** «Женский журнал»
**12.00** «Новости»
**12.20** «ЖКХ»
**13.20** «Участковый детектив»
**14.00** «Другие новости»
**14.20** «Понять. Простить»
**15.00** «Новости» (с с/т)
**15.25** «Хочу знать»
**15.55** «Обручальное кольцо». Т/с
**16.55** «Федеральный судья»
**18.00** «Вечерние новости» (с с/т)
**18.45** «Давай поженимся!»
**19.50** «Пусть говорят»
**21.00** «Время»
**21.30** «Черные волки». Т/с
**22.30** «Среда обитания». «Кетчуп под майонезом»
**23.30** «Ночные новости»
**23.50** «Городские пижоны». «Убийство»
**01.00** «Придорожное заведение». Х/ф
**02.50** «Идеальная пара». Х/ф
**03.00** «Новости»
**03.05** «Идеальная пара». Продолжение

**05.00** «Утро России»
**05.07**, **07.07** МЕСТНОЕ ВРЕМЯ. «Вести» – Магнитогорск». Утро (М)
**06.07**, **08.07** МЕСТНОЕ ВРЕМЯ. «Вести» – Южный Урал». Утро (Ч)
**05.35** МЕСТНОЕ ВРЕМЯ. «Вести» – Магнитогорск». Утро (М)
**05.40** «Утро России»
**06.35** МЕСТНОЕ ВРЕМЯ. «Вести» – Южный Урал». Утро (Ч)
**06.40** «Утро России»
**07.35** МЕСТНОЕ ВРЕМЯ. «Вести» – Магнитогорск». Утро (М)
**07.40** «Утро России»
**08.35** МЕСТНОЕ ВРЕМЯ. «Вести» – Южный Урал» (Ч)
**08.40** «Доброе утро, Россия!»
**09.05** «С новым домом!»
**10.00** «О самом главном»
**11.00** «Вести»
**11.30** МЕСТНОЕ ВРЕМЯ. «Вести» – Южный Урал» (Ч)
**11.50** «Кулагин и партнеры»
**13.00** «Тайны следствия». Т/с
**14.00** «Вести»
**14.30** МЕСТНОЕ ВРЕМЯ. «Вести» – Южный Урал» (Ч)
**14.50** «Вести. Дежурная часть»
**15.05** «Ефросинья. Продолжение». Т/с
**16.00** «Вести»
**16.30** МЕСТНОЕ ВРЕМЯ. «Вести» – Южный Урал» (Ч)
**16.50** «Все к лучшему». Т/с
**17.55** «Здравствуй, мама!» Т/с
**18.55** «Прямой эфир»
**20.00** «Вести»
**20.30** МЕСТНОЕ ВРЕМЯ. «Вести» – Магнитогорск» (М)
**20.50** «Спокойной ночи, малыши!»
**21.00** «Пончик Люся». Т/с
**22.55** «Исторический процесс»
**00.30** «Вести+» (Ч)
**00.50** «Профилактика»
**02.00** «Запомните меня такой». Х/ф
**03.30** «Комната смеха»
**04.30** «Городок»

Профилактика
**14.00** «Господин отравитель». Фильм из цикла «Доказательства вины»
**14.30** «События»
**14.45 «ТВ-ИН». «ЗЕЛЕНЫЙ ОСТРОВ»**
**15.25** Т/с «ЛЮБИТЕЛЬНИЦА ЧАСТНОГО СЫСКА»
**16.30** Фильм Леонида Млечина «Женщины с характером». «Мария Спиридонова»
**17.30** «События»
**17.50** «Петровка, 38»
**18.20 «ТВ-ИН». «СТРАТЕГИЯ МАГНИТКИ»**
**18.35 «ТВ-ИН». «ДЕНЬ» (Т/К «ЕРМАК»)**
**19.35 «ТВ-ИН». «ИСТОРИИ ИЗ ИСТОРИИ».**
**20.00 «ТВ-ИН». «ВРЕМЯ МЕСТНОЕ»**
**20.25 «ТВ-ИН». «Магнитогорское «ВРЕМЕЧКО»**
**21.00** Х/ф «ПОКУШЕНИЕ». 5-я и 6-я серии
**22.45 «ТВ-ИН». «ВРЕМЯ МЕСТНОЕ»**
**23.15 «ТВ-ИН». «УЛИЧНЫЕ БИОГРАФИИ»**
**23.40** «События»
**00.15** «Человек в Большом городе»
**01.25** Комедия «МЕЖДУ АНГЕЛОМ И БЕСОМ»
**03.35** Х/ф «ГРОЗОВОЙ ПЕРЕВАЛ»

**06.00** «Сейчас»
**06.10** М/ф «Возвращение блудного попугая» (Россия)
**06.20** Д/с «Доброе утро, Калимантан»
**06.55** «Место происшествия»
**07.00** «Утро на «5»
**09.25** Д/с «Криминальные хроники»
**10.00** «Сейчас»
**10.30** Х/ф «Всадник без головы»
**12.00** «Сейчас»
**12.30** Х/ф «Всадник без головы»
**13.00** Х/ф «Застава в горах»
**15.00** «Место происшествия»
**15.30** «Сейчас»
**16.00** «Открытая студия»
**18.00** «Место происшествия»
**18.30** «Сейчас»
**19.00** Т/с «Детективы. Правильный мужик» (Россия)
**19.30** Т/с «Детективы. Жизнь после смерти» (Россия)
**20.00** Т/с «След. Мальчишник»
**20.50** Т/с «След. Зверство»
**21.35** «Место происшествия»
**22.00** «Сейчас»
**22.30** Х/ф «Случай на шахте восемь»
**00.15** Х/ф «Звезда пленительного счастья», 1 и 2 с. (Россия)
**03.15** Драма «Мы смерти смотрели в лицо» (Россия)
**04.25** «В нашу гавань заходили корабли...»
**05.20** Д/с «Доброе утро, Калимантан»

**10.00** «Сегодня»
**10.20** «В зоне особого риска»
**10.55** «До суда»
**12.00** «Суд присяжных»
**13.00** «Сегодня»
**13.30** «Судебный детектив»
**14.40** Центр помощи «Анастасия»
**15.30** «Чрезвычайное происшествие. Обзор»
**16.00** «Сегодня»
**16.25** «Прокурорская проверка»
**17.40** «Говорим и показываем»
**18.30** «Чрезвычайное происшествие. Обзор»
**19.00** «Сегодня»
**19.30** Т/с «Морские дьяволы»
**21.30** Т/с «Глухарь. Возвращение»
**22.30** Футбол. Лига чемпионов УЕФА. «Шахтер» (Украина)–«Зенит» (Россия). Прямая трансляция
**00.40** «Внимание! Розыск!»
**01.20** «Квартирный вопрос»
**02.30** «Лига чемпионов УЕФА. Обзор»
**03.00** Боевик «Капкан для киллера»
**05.00** Т/с «Мангуст»

**10.00** Т/с «Счастливы вместе». «Человек собаку вдруг»
**10.40** М/с «Приключения Джимми Нейтрона, мальчика-гения»
**11.40** М/с «Губка Боб Квадратные Штаны»
**13.00** М/с «Рога и копыта: возвращение»
**14.00** «Город». Информационно-развлекательная программа (повтор)
**14.30** «Дом-2. Live»
**16.20** Комедия «Элвин и бурундуки-2» (США)
**18.00** Т/с «Универ. Новая общага»
**18.30** Т/с «Интерны»
**19.00** Т/с «Счастливы вместе». «Звездатая жизнь»
**19.30** «Город». Информационно-развлекательная программа
**20.00** Т/с «Универ. Новая общага»
**20.30** Т/с «Интерны»
**21.00** Комедия «Марли и я» (США)
**23.15** «Дом-2. Город любви»
**00.15** «Дом-2. После заката»
**00.45** «Город». Информационно-развлекательная программа (повтор)
**01.15** Драма «Дневники вампира»
**02.05** Комедия «Лицензия на измену» (США)
**03.50** «Дом-2. Город любви»
**04.50** «Школа ремонта». «Черная-черная гостиная»

**10.00** Комедия «Ослепленный желаниями» (США)
**12.00** «Экстренный вызов»
**12.30** «Новости 24»
**13.00** «Званый ужин»
**14.00** «Не ври мне!»
**15.00** Т/с «Каменская». «Мужские игры», ч. 2-я
**16.00** Т/с «Следаки»
**16.30** «Новости 24»
**17.00** Т/с «Вендетта по-русски»
**18.00** «Формула стихии». «Охотники за душами»
**19.00** «Экстренный вызов»
**19.30** «Новости 24»
**20.00** Т/с «Каменская». «Мужские игры», ч. 3-я
**21.00** Т/с «Вендетта по-русски»
**22.00** «Экстренный вызов»
**22.30** «Новости 24» с М. Осокиным
**23.00** Триллер «Оружейный барон» (США–Франция)
**01.20** Т/с «Терминатор. Битва за будущее-2» (США)
**03.00** Т/с «Люди Шпака»

**06.01** «Галилео»
**07.00** М/с «Приключения мультяшек»
**07.30** М/с «Приключения Вуди и его друзей»
**08.00** Т/с «Воронины»
**08.30** Т/с «Даешь молодежь!»
**09.00** Т/с «Папины дочки»
**09.30** Т/с «Закрытая школа»
**10.30** Х/ф «Назад в будущее-2»
**12.30** Т/с «6 кадров»
**13.00** «Ералаш»
**13.30** Музыкальные клипы
**14.00** М/с «Клуб Винкс – школа волшебниц»
**14.30** М/с «Приключения Вуди и его друзей»
**15.00** М/с «Приключения Джеки Чана»
**15.30** «Ералаш»
**16.00** Т/с «Папины дочки»
**17.30** «Галилео»
**18.30** «Детали»
**19.00** Т/с «Воронины»
**19.30** Т/с «Папины дочки»
**20.00** Т/с «Закрытая школа»
**21.00** Х/ф «Назад в будущее-3» (США)
**23.10** Т/с «6 кадров»
**00.00** «Мужское дело»
**00.30** «Инфомания»
**01.00** «Хорошие шутки»
**03.00** Т/с «Кадетство», 1 и 2 с.
**04.50** Комедия «Долго и счастливо», 1 и 2 с.
**05.40** Музыка на СТС

**10.00** «Наблюдатель»
**11.15** Х/ф «Последний побег»
**12.45** «Важные вещи». «Бюст Победоносцева»
**13.05** Д/ф «Загадки Сфинкса» (США)
**14.00** «Красуйся, град Петров! Зодчий Росси»
**14.25** Х/ф «Рафферти», 2 с.
**15.40** «Новости культуры»
**15.50** М/с «Орсон и Оливия» (Франция–Италия)
**16.15** Т/с «Повелитель молнии. Новая битва», 3 с. (Канада–Великобритания)
**16.40** Д/с «Жизнь морских обитателей» (Франция)
**17.05** 200 лет со дня основания Царскосельского лицея. «Лицей – это в капле былая Россия», 3 с.
**17.35** Концерт «Золотой зал Musikverein. В. Федосеев и большой симфонический оркестр»
**18.20** Д/ф «Мировые сокровища культуры». «Нью-Ланарк. Право на лучшую жизнь» (Германия)
**18.35** Д/ф «Настоящий царь Скорпион», ч. 1-я (США)
**19.30** «Новости культуры»
**19.45** «Главная роль»
**20.05** «Абсолютный слух»
**20.45** «Охота на Льва», ч. 3-я
**21.15** «Academia». А. Ващенко. «Сравнительная мифология», 1-я лекция
**22.00** «Магия кино»
**22.45** Д/ф «Жара». «Огонь и вода»
**23.35** «Новости культуры»
**23.55** Х/ф «Последний побег»
**01.25** И.С. Бах. «Бранденбургские концерты»
**01.55** «Academia». А. Ващенко. «Сравнительная мифология», 1-я лекция
**02.40** Д/ф «Мировые сокровища культуры». «Лалибэла. Новый Иерусалим в Африке» (Германия)

ПРОФИЛАКТИКА НА КАНАЛЕ
**12.00** «День с Бадюком»
**12.30** «Все включено»
**13.20** «Вести.ru»
**13.40** «Вести-спорт»
**13.55** «Футбол России»
**15.00** Теннис. Международный турнир «Кубок Кремля-2011». Прямая трансляция
**16.35** Жан-Клод Ван Дамм в фильме «ЧЕРНЫЙ ОРЕЛ»
**18.55** Плавание. Кубок мира. Прямая трансляция из Москвы
**21.10** «Вести-спорт»
**21.25** Хоккей. КХЛ. «Спартак» (Москва) – «Атлант» (Московская область)
**23.45** «Вести.ru»
**00.00** «Вести-спорт»
**00.20** Фильмы Аркадия Мамонтова. «Без тормозов», «Мертвая зона»
**02.10** «Рейтинг Тимофея Баженова. Законы природы»
**02.45** Дмитрий Торбинский в программе «90х60х90»
**03.40** «Вести-спорт»
**03.50** «Моя планета»
**04.45** «Вести.ru»
**05.00** Хоккей. КХЛ. «Югра» (Ханты-Мансийск) – «Металлург» (Магнитогорск)

# Четверг, 20 октября

**05.00** «Доброе утро!»
**09.00** «Новости»
**09.05** «Контрольная закупка»
**09.40** «Жить здорово!»
**10.50** «Модный приговор»
**11.50** «Женский журнал»
**12.00** «Новости»
**12.20** «ЖКХ»
**13.20** «Участковый детектив»
**14.00** «Другие новости»
**14.20** «Понять. Простить»
**15.00** «Новости» (с с/т)
**15.25** «Хочу знать»
**15.55** «Обручальное кольцо». Т/с
**16.55** «Федеральный судья»
**18.00** «Вечерние новости» (с с/т)
**18.45** «Давай поженимся!»
**19.50** «Пусть говорят»
**21.00** «Время»
**21.30** «Черные волки». Т/с
**22.30** «Человек и закон»
**23.30** «Ночные новости»
**23.50** «Городские пижоны». «Подпольная империя»
**01.00** «Бездна». Х/ф
**03.00** «Новости»
**03.05** «Бездна». Х/ф
**03.30** «Американская семейка». Т/с
**04.20** «Участковый детектив»

РЕКЛАМА
Салон
«Лечебный массаж»
ул. Грязнова, 37,
т. 20-11-11
Пенсионерам и инвалидам с 9.00 до 13.00 – скидка 25 %

**05.00** «Утро России»
**05.07**, **07.07** МЕСТНОЕ ВРЕМЯ. «Вести» – Магнитогорск». Утро (М)
**06.07**, **08.07** МЕСТНОЕ ВРЕМЯ. «Вести» – Южный Урал». Утро (Ч)
**05.35** МЕСТНОЕ ВРЕМЯ. «Вести» – Магнитогорск». Утро (М)
**05.40** «Утро России»
**06.35** МЕСТНОЕ ВРЕМЯ. «Вести» – Южный Урал». Утро (Ч)
**06.40** «Утро России»
**07.35** МЕСТНОЕ ВРЕМЯ. «Вести» – Магнитогорск». Утро (М)
**07.40** «Утро России»
**08.35** МЕСТНОЕ ВРЕМЯ. «Вести» – Южный Урал» (Ч)
**08.40** «Доброе утро, Россия!»
**09.05** «С новым домом!»
**10.00** «О самом главном»
**11.00** «Вести»
**11.30** МЕСТНОЕ ВРЕМЯ. «Вести» – Южный Урал» (Ч)
**11.50** «Кулагин и партнеры»
**13.00** «Тайны следствия». Т/с
**14.00** «Вести»
**14.30** МЕСТНОЕ ВРЕМЯ. «Вести» – Южный Урал» (Ч)
**14.50** «Вести. Дежурная часть»
**15.05** «Ефросинья. Продолжение». Т/с
**16.00** «Вести»
**16.30** МЕСТНОЕ ВРЕМЯ. «Вести» – Южный Урал» (Ч)
**16.50** «Все к лучшему». Т/с
**17.55** «Здравствуй, мама!» Т/с
**18.55** «Прямой эфир»
**20.00** «Вести»
**20.30** МЕСТНОЕ ВРЕМЯ. «Вести» – Магнитогорск» (М)
**20.50** «Спокойной ночи, малыши!»
**21.00** «Пончик Люся». Т/с
**22.55** «Поединок». Программа Владимира Соловьева
**23.50** «Пояс Богородицы». Фильм Аркадия Мамонтова
**00.50** «Вести+» (Ч)
**01.10** «Профилактика»
**02.20** «Мой нежно любимый детектив». Х/ф
**04.05** «Городок»
**04.45** «Вести. Дежурная часть»

**06.00** «Настроение»
**07.00, 07.30, 08.00 «ТВ-ИН». «ВРЕМЯ МЕСТНОЕ»**
**07.05 «ТВ-ИН». «МАГНИТОГОРСКОЕ ВРЕМЕЧКО»**
**07.35 «ТВ-ИН». «ИСТОРИИ ИЗ ИСТОРИИ»**
**08.05 «ТВ-ИН». «СТРАТЕГИЯ МАГНИТКИ»**
**08.30** Ток-шоу «Врачи»
**09.20** М/ф «Остров ошибок»
**09.45** Х/ф «ПОКУШЕНИЕ». 1-я и 2-я серии
**11.30 «ТВ-ИН». «ВРЕМЯ МЕСТНОЕ»**
**11.45** Х/ф «ПОКУШЕНИЕ». 3-я и 4-я серии
**13.40** Ток-шоу «Pro жизнь»
**14.30** «События»
**14.50** «Деловая Москва»
**15.15** «Петровка, 38»
**15.30** Т/с «ЛЮБИТЕЛЬНИЦА ЧАСТНОГО СЫСКА»
**16.30** Фильм Леонида Млечина «Женщины с характером». «Беназир Бхутто»
**17.30** «События»
**17.50** «Петровка, 38»
**18.10** «Порядок действий». «Квартплата без обмана»
**18.30 «ТВ-ИН». «ДЕНЬ» (Т/К «ЕРМАК»)**
**19.00 «ТВ-ИН». ПРЯМОЙ ЭФИР С ГЛАВОЙ ГОРОДА Е. ТЕФТЕЛЕВЫМ**
**20.00 «ТВ-ИН». «ВРЕМЯ МЕСТНОЕ»**
**20.25 «ТВ-ИН». «ВОЯЖ»**
**20.35 «ТВ-ИН». «ТВ-ММК»**
**21.00** Х/ф «КОРОЛЬ, ДАМА, ВАЛЕТ»
**22.50 «ТВ-ИН». «ВРЕМЯ МЕСТНОЕ»**
**23.20 «ТВ-ИН». «ММК-КУРОРТ»**
**23.45** «События»
**00.20** Комедия «ОСКАР»
**02.30** Музыкальный фильм «МИСТЕР ИКС»
**04.20** «Линия защиты»
**05.05** Д/ф «Голда Меир»

**06.00** «Сейчас»
**06.10** М/ф «Ну погоди» (Россия)
**06.20** Д/с «Доброе утро, Калимантан»
**06.55** «Место происшествия»
**07.00** «Утро на «5»
**09.25** Д/с «Криминальные хроники»
**10.00** «Сейчас»
**10.30** Д/ф «Йеллоустоун. Истории дикой природы»
**11.30** Т/с «Рожденная революцией. Комиссар милиции рассказывает»
**12.00** «Сейчас»
**12.30** Т/с «Рожденная революцией. Комиссар милиции рассказывает»
**15.00** «Место происшествия»
**15.30** «Сейчас»
**16.00** «Открытая студия»
**18.00** «Место происшествия»
**18.30** «Сейчас»
**19.00** Т/с «Детективы. Не пара»
**19.30** Т/с «Детективы. Кровь и кости» (Россия)
**20.00** Т/с «След. Школьная история» (Россия)
**20.50** Т/с «След. Пепел» (Россия)
**21.35** «Место происшествия»
**22.00** «Сейчас»
**22.30** Боевик «По прозвищу Зверь»
**00.15** Детектив «Два билета на дневной сеанс»
**02.00** Д/с «Криминальные хроники»
**03.00** Комедия «Мисс миллионерша» (Россия)

**05.55** «НТВ утром»
**08.30** Т/с «Эра стрельца»
**09.30** «Чрезвычайное происшествие. Обзор»
**10.00** «Сегодня»
**10.20** «Медицинские тайны»
**10.55** «До суда»
**12.00** «Суд присяжных»
**13.00** «Сегодня»
**13.30** «Судебный детектив»
**14.40** Центр помощи «Анастасия»
**15.30** «Чрезвычайное происшествие. Обзор»
**16.00** «Сегодня»
**16.25** «Прокурорская проверка»
**17.40** «Говорим и показываем»
**18.30** «Чрезвычайное происшествие. Обзор»
**19.00** «Сегодня»
**19.40** Т/с «Морские дьяволы»
**21.45** Т/с «Глухарь. Возвращение»
**22.50** Футбол. Лига Европы УЕФА. «Тоттенхэм» (Великобритания)– «Рубин» (Россия). Прямая трансляция
**01.00** «Женский взгляд». Олег Чернов
**01.50** «Дачный ответ»
**02.50** «Лига Европы УЕФА. Обзор»
**03.25** Х/ф «Найди меня»
**05.15** «Один день. Новая версия»

**06.00** «Необъяснимо, но факт». «Ясновидение – мифы или реальность?»
**07.00** «Доброе утро, город». Развлекательная программа
**08.30** Т/с «Универ»
**09.00** Т/с «Универ»
**09.30** Т/с «Счастливы вместе». «Звездатая жизнь»
**10.00** Т/с «Счастливы вместе». «ДурДом-2»
**10.40** М/с «Приключения Джимми Нейтрона, мальчика-гения»
**11.10** М/с «Эй, Арнольд!»
**11.40** М/с «Губка Боб Квадратные Штаны»
**12.00** М/с «Губка Боб Квадратные Штаны»
**12.30** М/с «Губка Боб Квадратные Штаны»
**13.00** М/с «Рога и копыта: возвращение»
**13.30** М/с «Рога и копыта: возвращение»
**14.00** «Город». Информационно-развлекательная программа (повтор)
**14.30** «Дом-2. Live»
**15.45** Мелодрама «Марли и я» (США)
**18.00** Т/с «Универ. Новая общага»
**18.30** Т/с «Интерны»
**19.00** Т/с «Счастливы вместе». «Маза факел»
**19.30** «Город». Информационно-развлекательная программа
**20.00** Т/с «Универ. Новая общага»
**20.30** Т/с «Интерны»
**21.00** Комедия «Скуби-Ду» (Австралия–США)
**22.35** «Комеди Клаб. Лучшее»
**23.00** «Дом-2. Город любви»
**00.00** «Дом-2. После заката»
**00.30** «Город». Информационно-развлекательная программа (повтор)
**01.00** Драма «Дневники вампира»
**01.50** Комедия «Материнство» (США)
**03.35** «Дом-2. Город любви»
**04.35** «Школа ремонта». «Ремонт по спирали»
**05.40** «Комедианты»
**05.50** Т/с «Саша+Маша»

**05.00** «Неизвестная планета». «Таиланд. Путь Дао», ч. 1-я
**05.30** «Громкое дело». «Казнить нельзя кастрировать»
**06.00** «Неизвестная планета». «Первобытные охотники», ч. 1-я
**06.30** «Званый ужин»
**07.30** «Зеленый огурец. Полезная передача»
**08.00** Т/с «Следаки»
**08.30** «Час суда с П. Астаховым»
**09.30** «Новости 24»
**09.45** Триллер «Оружейный барон» (США–Франция)
**12.00** «Экстренный вызов»
**12.30** «Новости 24»
**13.00** «Званый ужин»
**14.00** «Не ври мне!»
**15.00** Т/с «Каменская». «Мужские игры», ч. 3-я
**16.00** Т/с «Следаки»
**16.30** «Новости 24»
**17.00** Т/с «Вендетта по-русски»
**18.00** «Тайны мира с Анной Чапман». «Снежный человек»
**19.00** «Экстренный вызов»
**19.30** «Новости 24»
**20.00** Т/с «Каменская». «Мужские игры», ч. 4-я
**21.00** Т/с «Вендетта по-русски»
**22.00** «Экстренный вызов»
**22.30** «Новости 24» с М. Осокиным
**23.00** Т/с «Последняя минута»
**00.00** Т/с «Спартак. кровь и песок» (США)
**01.00** «Военная тайна с Игорем Прокопенко»
**02.30** «В час пик». Подробности
**03.00** Т/с «Люди Шпака»

**06.00** «Галилео»
**07.00** М/с «Приключения мультяшек»
**07.30** М/с «Приключения Вуди и его друзей»
**08.00** Т/с «Воронины»
**08.30** Т/с «Даешь молодежь!»
**09.00** «Детали»
**09.30** Т/с «Закрытая школа»
**10.30** Х/ф «Назад в будущее-3»
**12.40** Т/с «6 кадров»
**13.00** «Ералаш»
**13.30** Музыкальные клипы
**14.00** М/с «Клуб Винкс – школа волшебниц»
**14.30** М/с «Приключения Вуди и его друзей»
**15.00** М/с «Приключения Джеки Чана»
**15.30** «Ералаш»
**16.00** Т/с «Папины дочки»
**17.30** «Галилео»
**18.30** «Для дома и семьи»
**19.00** Т/с «Воронины»
**19.30** Т/с «Папины дочки»
**20.00** Т/с «Закрытая школа»
**21.00** Х/ф «Терминатор-2. Судный день» (США)
**23.35** Т/с «6 кадров»
**00.00** Шоу «Уральских пельменей». Лучшее
**00.30** «Инфомания»
**01.00** «Хорошие шутки»
**03.00** Т/с «Кадетство», 1 и 2 с.
**04.50** Комедия «Долго и счастливо», 1 и 2 с.
**05.40** Музыка на СТС

**06.30** Канал «Евроньюс»
**10.00** «Наблюдатель»
**11.15** Х/ф «Чужие письма»
**12.45** Д/ф «Мировые сокровища культуры». «Нью-Ланарк. Право на лучшую жизнь» (Германия)
**13.05** Д/ф «Настоящий царь Скорпион», ч. 1-я (США)
**14.00** «Третьяковка – дар бесценный!» «Русь неуходящая. Павел Корин»
**14.25** Х/ф «Рафферти», 3 с.
**15.40** «Новости культуры»
**15.50** М/с «Орсон и Оливия» (Франция–Италия)
**16.15** Т/с «Повелитель молнии. Новая битва», 4 с. (Канада–Великобритания)
**16.40** Д/с «Жизнь морских обитателей» (Франция)
**17.05** К 200-летию основания Царскосельского лицея. «Лицей – это в капле былая Россия», 4 с.
**17.35** «Золотой зал Musikverein. В. Федосеев и Большой симфонический оркестр». Д. Д. Шостакович. Симфония 15
**18.25** Д/ф «Мировые сокровища культуры». «Сантьяго-де-Куба. Крепость Эль Моро и революция» (Германия)
**18.45** Д/ф «Настоящий царь Скорпион», ч. 2-я (США)
**19.30** «Новости культуры»
**19.45** «Главная роль»
**20.05** «Черные дыры. Белые пятна»
**20.45** «Охота на Льва», ч. 4-я
**21.15** «Academia». А. Ващенко. «Сравнительная мифология», 2-я лекция
**22.00** «Культурная революция»
**22.45** Д/ф «Жара». «Соль земли»
**23.35** «Новости культуры»
**23.55** Х/ф «Чужие письма»
**01.30** С. Рахманинов и П. Чайковский. Фортепианные дуэты
**01.55** «Academia». А. Ващенко. «Сравнительная мифология», 2-я лекция
**02.40** Д/ф «Мировые сокровища культуры». «Сантьяго-де-Куба. Крепость Эль Моро и революция» (Германия)

**07.05** «Все включено»
**07.55** Дмитрий Торбинский в программе «90х60х90»
**09.00** «Вести-спорт»
**09.15** «Вести.ru»
**09.30** «На зорьке». Программа для охотников и рыболовов (Ч)
**10.35** «Вести-спорт»
**10.50** «Все включено»
**11.50** Стивен Сигал в фильме «ИНОСТРАНЕЦ-2. ЧЕРНЫЙ РАССВЕТ»
**13.40** «Вести.ru»
**14.00** «Вести-спорт»
**14.15** «Все включено»
**15.00** Теннис. Международный турнир «Кубок Кремля-2011». Прямая трансляция
**16.30** Дмитрий Торбинский в программе «90х60х90»
**17.35** «Удар головой». Футбольное шоу
**18.35** «Вести-спорт»
**18.55** Хоккей. КХЛ. «Салават Юлаев» (Уфа) – «Динамо» (Минск). Прямая трансляция
**21.15** «Хоккей России»
**21.55** Баскетбол. Единая лига ВТБ. ЦСКА (Россия) – «Нимбурк» (Чехия). Прямая трансляция
**23.45** «Удар головой». Футбольное шоу
**00.45** «Вести.ru»
**01.05** «Вести-спорт»
**01.20** «Наполеон»
**02.25** «Наука 2.0. Человеческий FAQтор». Орган № 1
**02.55** «Вести-спорт»
**03.10** «Моя планета»
**04.05** «Вести.ru»
**04.20** «Там, где нас нет»
**04.50** «Моя планета»
**05.40** «Технологии спорта»
**06.10** «Top Gear»

# Пятница, 21 октября

**05.00** «Доброе утро!»
**09.00** «Новости»
**09.05** «Контрольная закупка»
**09.40** «Жить здорово!»
**10.50** «Модный приговор»
**11.50** «Женский журнал»
**12.00** «Новости»
**12.20** «ЖКХ»
**13.20** «Участковый детектив»
**14.00** «Другие новости»
**14.20** «Понять. Простить»
**15.00** «Новости» (с с/т)
**15.25** «Хочу знать»
**15.55** «Обручальное кольцо». Т/с
**16.55** «Жди меня»
**18.00** «Вечерние новости» (с с/т)
**18.45** «Поле чудес»
**19.50** «Пусть говорят»
**21.00** «Время»
**21.30** «ДО РЕ: Вячеслав Бутусов»
**23.40** «Закрытый показ»: фильм Сергея Соловьева «Одноклассники»
**02.45** «Молодой лейтенант». Х/ф
**04.55** «Участковый детектив»

УралТенТ
ЛЕТНИЕ КАФЕ, ТОРГОВЫЕ ПАЛАТКИ, ТЕНТЫ, КАРКАСЫ, ПОЛОГИ (ТЕНТ, БРЕЗЕНТ)
Тел./факс 20-00-60, тел. 43-99-05.
www.ural-tent.ru
РЕКЛАМА

**05.00** «Утро России»
**05.07**, **07.07** МЕСТНОЕ ВРЕМЯ. «Вести» – Магнитогорск». Утро (М)
**06.07**, **08.07** МЕСТНОЕ ВРЕМЯ. «Вести» – Южный Урал». Утро (Ч)
**05.35** МЕСТНОЕ ВРЕМЯ. «Вести» – Магнитогорск». Утро (М)
**05.40** «Утро России»
**06.35** МЕСТНОЕ ВРЕМЯ. «Вести» – Южный Урал». Утро (Ч)
**06.40** «Утро России»
**07.35** МЕСТНОЕ ВРЕМЯ. «Вести» – Магнитогорск». Утро (М)
**07.40** «Утро России»
**08.35** МЕСТНОЕ ВРЕМЯ. «Вести» – Южный Урал» (Ч)
**08.40** «Доброе утро, Россия!»
**09.05** «Мусульмане»
**09.15** «С новым домом!»
**10.10** «О самом главном»
**11.00** «Вести»
**11.30** МЕСТНОЕ ВРЕМЯ. «Вести» – Южный Урал» (Ч)
**11.50** «Кулагин и партнеры»
**13.00** «Мой серебряный шар. Тамара Макарова»
**14.00** «Вести»
**14.30** МЕСТНОЕ ВРЕМЯ. «Вести» – Южный Урал» (Ч)
**14.50** «Вести. Дежурная часть»
**15.05** «Ефросинья. Продолжение». Т/с
**16.00** «Вести»
**16.30** МЕСТНОЕ ВРЕМЯ. «Вести. Уральский меридиан» (Ч)
**16.50** «Все к лучшему». Т/с
**17.55** «Здравствуй, мама!» Т/с
**18.55** «Прямой эфир»
**20.00** «Вести»
**20.30** МЕСТНОЕ ВРЕМЯ. «Вести» – Магнитогорск» (М)
**20.50** «Спокойной ночи, малыши!»
**21.00** «Юрмала-2011». Фестиваль юмористических программ
**22.55** «Пара гнедых». Х/ф
**00.55** «Лицензия на брак». Х/ф
**02.45** «Горячая десятка»
**03.50** «Мой серебряный шар. Тамара Макарова»

**06.00** «Настроение»
**07.00, 07.30, 08.00 «ТВ-ИН». «ВРЕМЯ МЕСТНОЕ»**
**07.05, 08.05 «ТВ-ИН». «ТВ-ММК»**
**07.35 «ТВ-ИН». «ММК-КУРОРТ»**
**08.30** М/ф «Исполнение желаний»
**09.00** Х/ф «НЕБЕСА ОБЕТОВАННЫЕ»
**11.30 «ТВ-ИН». «ВРЕМЯ МЕСТНОЕ»**
**11.45** Х/ф «ПОКУШЕНИЕ». 5-я и 6-я серии
**13.40** Ток-шоу «Pro жизнь»
**14.30** «События»
**14.50** «Деловая Москва»
**15.15 «ТВ-ИН». «ВОЯЖ»**
**15.30** «Юрий Гуляев. Желаю Вам...»
**16.30** Фильм Леонида Млечина «Женщины с характером». «Ева Браун»
**17.30** «События»
**17.50** «Петровка, 38»
**18.10** М/ф «Возвращение с Олимпа»
**18.40 «ТВ-ИН». «ДЕНЬ» (Т/К «ЕРМАК»)**
**19.40 «ТВ-ИН». «ВАЛЬС ДЕБЮТАНТОВ»**
**20.00 «ТВ-ИН». «ВРЕМЯ МЕСТНОЕ»**
**20.25 «ТВ-ИН». «ВОЯЖ».**
**20.35 «ТВ-ИН». «МАГНИТОГОРСКОЕ «ВРЕМЕЧКО»**
**21.00** Х/ф «ХОЧУ РЕБЕНКА»
**23.00 «ТВ-ИН». «ВРЕМЯ МЕСТНОЕ»**
**23.30** Премьера. «Никита Михалков – в кадре и за кадром»
**01.05** Комедия «РАССЕЯННЫЙ»
**02.45** Д/ф «Беназир Бхутто»
**03.35** Х/ф «ЖЕЛЕЗНОДОРОЖНЫЙ РОМАНС»

**06.00** «Сейчас»
**06.10** М/ф «Ну погоди» (Россия)
**06.20** Д/с «Доброе утро, Калимантан»
**06.55** «Место происшествия»
**07.00** «Утро на «5»
**09.25** Д/с «Криминальные хроники»
**10.00** «Сейчас»
**10.30** Д/ф «Отцы-молодцы»
**11.00** Х/ф «Случай на шахте восемь»
**12.00** «Сейчас»
**12.30** Х/ф «Случай на шахте восемь»
**13.15** Боевик «По прозвищу Зверь»
**15.00** «Место происшествия»
**15.30** «Сейчас»
**16.00** «Открытая студия»
**18.00** «Место происшествия»
**18.30** «Сейчас»
**19.00** Детектив «Внимание, люди!»
**20.00** Т/с «След. Карточный домик»
**20.50** Т/с «След. А ты такой холодный» (Россия)
**21.35** Т/с «След. Женщины. Универсальная отмычка» (Россия)
**22.20** Детектив «Ошибка резидента», 1 и 2 с. (Россия)
**01.05** Драма «Академия смерти»
**03.10** Х/ф «Рейд Ульзаны» (США)
**04.50** Д/ф «Отцы-молодцы»
**05.20** Д/с «Доброе утро, Калимантан»

**05.55** «НТВ утром»
**08.30** Т/с «Эра стрельца»
**09.30** «Чрезвычайное происшествие. Обзор»
**10.00** «Сегодня»
**10.20** «Спасатели»
**10.55** «До суда»
**12.00** «Суд присяжных»
**13.00** «Сегодня»
**13.30** «Суд присяжных. Окончательный вердикт»
**14.40** Центр помощи «Анастасия»
**15.30** «Чрезвычайное происшествие. Обзор»
**16.00** «Сегодня»
**16.25** «Прокурорская проверка»
**17.40** «Говорим и показываем»
**18.35** «Чрезвычайное происшествие. Обзор»
**19.00** «Сегодня»
**19.30** «Экстрасенсы против НТВ». Специальный проект
**21.30** Т/с «Глухарь. Возвращение»
**22.30** «КГБ против МВД» из цикла «Казнокрады»
**23.40** Комедия «Наших бьют»
**01.30** Х/ф «Фрост против Никсона» (США–Франция–Великобритания)
**03.55** Т/с «Город соблазнов»

**06.00** «Необъяснимо, но факт». «Ясновидение–расплата»
**07.00** «Доброе утро, город». Развлекательная программа
**08.30** Т/с «Универ»
**09.00** Т/с «Универ»
**09.30** Т/с «Счастливы вместе». «Маза факел»
**10.00** Т/с «Счастливы вместе». «Приколись – поженись!»
**10.40** М/с «Эй, Арнольд!»
**11.10** М/с «Эй, Арнольд!»
**11.40** М/с «Губка Боб Квадратные Штаны»
**12.00** М/с «Губка Боб Квадратные Штаны»
**12.30** М/с «Губка Боб Квадратные Штаны»
**13.00** М/с «Рога и копыта: возвращение»
**13.30** М/с «Рога и копыта: возвращение»
**14.00** «Город». Информационно-развлекательная программа (повтор)
**14.30** «Дом-2. Live»
**16.20** Комедия «Скуби-Ду» (Австралия–США)
**18.00** Т/с «Универ. Новая общага»
**18.30** Т/с «Интерны»
**19.00** Т/с «Счастливы вместе». «Упала жена–загадывай желание»
**19.30** «Город». Информационно-развлекательная программа
**20.00** «Битва экстрасенсов»
**21.00** «Комеди Клаб»
**22.00** «Наша Russia»
**22.30** «Наша Russia»
**23.00** «Дом-2. Город любви»
**00.00** «Дом-2. После заката»
**00.30** «Город». Информационно-развлекательная программа (повтор)
**01.00** Драма «Дневники вампира»
**01.50** Триллер «Безумный город» (США)
**04.10** «Дом-2. Город любви»
**05.10** «Комедианты»
**05.20** Т/с «Саша+Маша»

**05.00** «Неизвестная планета». «Таиланд. Путь Дао», ч. 2-я
**05.30** «Громкое дело». «Грабовой. История одного мошенника»
**06.00** «Неизвестная планета». «Первобытные охотники», ч. 2-я
**06.30** «Званый ужин»
**07.30** «Зеленый огурец. Полезная передача»
**08.00** Т/с «Следаки»
**08.30** «Час суда с П. Астаховым»
**09.30** «Новости 24»
**10.00** «Мир дикой природы». «Райские птицы»
**11.00** Т/с «Спартак, кровь и песок» (США).
**12.00** «Экстренный вызов»
**12.30** «Новости 24»
**13.00** «Званый ужин»
**14.00** «Не ври мне!»
**15.00** Т/с «Каменская». «Мужские игры», ч. 4-я
**16.00** Т/с «Следаки»
**16.30** «Новости 24»
**17.00** Т/с «Вендетта по-русски»
**18.00** «Еще не вечер». «Знаки судьбы»
**19.00** «Экстренный вызов»
**19.30** «Новости 24»
**20.00** «Мистические истории»
**21.00** «Странное дело». «Голоса из безмолвия»
**22.00** «Секретные территории». «Драконы. Звездная раса»
**23.00** «Бункер News»
**00.00** Т/с «Сверхъестественное»

**06.00** «Галилео»
**07.00** М/с «Приключения мультяшек»
**07.30** М/с «Приключения Вуди и его друзей»
**08.00** Т/с «Воронины»
**08.30** Т/с «Даешь молодежь!»
**09.00** «Для дома и семьи», повтор
**09.30** Т/с «Закрытая школа»
**10.30** Х/ф «Терминатор-2. Судный день»
**13.05** «Ералаш»
**13.30** Музыкальные клипы
**14.00** М/с «Клуб Винкс – школа волшебниц»
**14.30** М/с «Приключения Вуди и его друзей»
**15.00** М/с «Приключения Джеки Чана»
**15.30** «Ералаш»
**16.00** Т/с «Папины дочки»
**17.30** «Галилео»
**18.30** Т/с «6 кадров»
**19.00** Т/с «Воронины»
**21.00** Х/ф «Люди в черном» (США)
**22.45** Т/с «Даешь молодежь!»
**23.15** «Нереальная история»
**23.45** Х/ф «Впусти меня» (США)
**01.55** «Хорошие шутки»
**03.40** Т/с «Кадетство», 1 и 2 с.
**05.25** Комедия «Долго и счастливо»
**05.50** Музыка на СТС

МАГАЗИН ОКОН
Магазин Окон
Уют Вашему дому
РЕКЛАМА
ПОДАРКИ
СТАЛЬНЫЕ И МЕЖКОМНАТНЫЕ ДВЕРИ
ДЕРЕВЯННЫЕ ЕВРООКНА, ОСТЕКЛЕНИЕ БАЛКОНОВ С ВЫНОСОМ, ЖАЛЮЗИ, ШКАФЫ-КУПЕ
НАТЯЖНЫЕ ПОТОЛКИ
ОКНО
доставка
подоконник
водоотлив
монтаж
ИТОГО
изготовление 4 дня
ДА 250х1300 150х1300 — 6250
ДА 250х2050 150х2050 — 9040
ДА 250х1300 150х1300 — 9960
ПОМОЩЬ, КОНСУЛЬТАЦИЯ МЕНЕДЖЕРА:
ул. Ворошилова, 25, т. 40-05-05
пр. Ленина, 90, т. 26-44-06
пр. К. Маркса, 68, т. 26-11-11

**06.30** Канал «Евроньюс»
**10.00** «Новости культуры»
**10.20** Х/ф «Познакомьтесь с Джоном Доу» (США)
**12.40** Д/ф «Пелешян. Кино. Жизнь»
**13.05** Д/ф «Настоящий царь Скорпион», ч. 2-я (США)
**13.50** Д/ф «Вильгельм Рентген» (Украина)
**14.00** «Письма из провинции». Сыктывкар (Республика Коми)
**14.25** Х/ф «Шинель»
**15.40** «Новости культуры»
**15.50** М/с «Орсон и Оливия» (Франция–Италия)
**16.15** «За семью печатями»
**16.45** «Заметки натуралиста»
**17.10** «Царская ложа». Мариинский театр
**17.50** «Вокзал мечты»
**18.35** Д/ф «Асматы – люди деревьев» (Франция)
**19.30** «Новости культуры»
**19.45** Д/ф «Спартак Мишулин. Умеющий летать»
**20.30** Х/ф «И жизнь, и слезы, и любовь»
**22.10** «Дрезден–Петербург». Гала-концерт в Михайловском театре
**23.15** Д/ф «Мировые сокровища культуры». «Сигирия – сказочная крепость» (Германия)
**23.35** «Новости культуры»
**23.55** «Вслух». Поэзия сегодня
**00.35** РОКовая ночь с Александром Ф. Скляром. Рой Орбисон и друзья
**01.50** М/ф «Ветер вдоль берега»
**01.55** Д/ф «Асматы – люди деревьев» (Франция)
**02.50** Д/ф «Арман Жан дю Плесси де Ришелье» (Украина)

**07.05** «Все включено»
**07.55** «Наполеон»
**09.00** «Вести-спорт»
**09.15** «Вести.ru»
**09.30** «Наука 2.0. Большой скачок». Наука слышать
**10.05** «Рыбалка с Радзишевским»
**10.25** «Вести-спорт»
**10.40** «Все включено»
**11.35** Уэсли Снайпс в фильме «КРАХ»
**13.30** «Вести.ru». Пятница
**14.00** «Вести-спорт»
**14.15** «Все включено»
**15.05** Стивен Сигал в фильме «ИНОСТРАНЕЦ-2. ЧЕРНЫЙ РАССВЕТ»
**16.50** «Удар головой». Футбольное шоу
**17.55** Хоккей. КХЛ. «Металлург» (Новокузнецк) – «Авангард» (Омская область). Прямая трансляция
**20.15** «Вести-спорт»
**20.35** «Футбол России. Перед туром»
**21.30** Хоккей. КХЛ. ЦСКА – «Динамо» (Москва). Прямая трансляция
**00.00** «Вести.ru». Пятница
**00.30** «Вести-спорт»
**00.50** «Вести-спорт» – Южный Урал» (Ч)
**00.55** «Футбол России. Перед туром»
**01.50** Теннис. Международный турнир «Кубок Кремля-2011»
**03.45** «Вести-спорт»
**03.55** «Моя планета»
**05.15** «Вести.ru». Пятница
**05.45** «Рейтинг Тимофея Баженова. Законы природы»
**06.10** «Футбол России. Перед туром»

# Суббота, 22 октября

**05.40** Фильм «Кот в сапогах»
**06.00** «Новости»
**06.10** Фильм «Кот в сапогах». Продолжение
**07.20** «Играй, гармонь любимая!»
**08.10** Дисней-клуб: «Черный плащ», «Гуфи и его команда»
**09.00** «Умницы и умники»
**09.45** «Слово пастыря»
**10.00** «Новости»
**10.15** «Смак»
**11.00** «Спартак Мишулин. Он обещал вернуться...»
**12.00** «Новости» (с с/т)
**12.15** «Вербовщик». Х/ф
**13.55** «Новый Ералаш»
**14.20** «Танец горностая». Х/ф
**18.00** «Вечерние новости» (с с/т)
**18.15** «Кто хочет стать миллионером?»
**19.20** «Большие гонки»
**21.00** «Время»
**21.15** «Призрак оперы»
**22.45** «Прожекторперисхилтон»
**23.20** «Что? Где? Когда?»
**00.30** «Вероника решает умереть». Х/ф
**02.25** «300 спартанцев». Х/ф
**04.30** «Врата». Т/с
**05.20** «Участковый детектив»

РЕКЛАМА
ВОРОТА
КОЗЫРЬКИ
ТЕПЛИЦЫ
кованые элементы
89068986977
23-64-14 ООО «СТиП»

**04.50** «Человек родился». Х/ф
**06.35** «Сельское утро»
**07.05** «Диалоги о животных»
**08.00** «Вести»
**08.10** МЕСТНОЕ ВРЕМЯ. «Вести» – Южный Урал» (Ч)
**08.20** «Военная программа»
**08.50** «Субботник»
**09.30** «Городок»
**10.05** «Спорт ММК» (М)
**10.10** «Автодром» (М)
**10.15** «Язмыш» (М)
**10.30** «Горящий вопрос» (М)
**10.40** «Точки над «И».»Южноуральская перерабатывающая компания» (Ч)
**11.00** «Вести»
**11.10** МЕСТНОЕ ВРЕМЯ. «Вести» – Магнитогорск» (М)
**11.20** «Вести. Дежурная часть»
**11.55** «Честный детектив»
**12.25** «Подари себе жизнь»
**12.55** «Доярка из Хацапетовки. Вызов судьбе». Т/с
**14.00** «Вести»
**14.20** МЕСТНОЕ ВРЕМЯ. «Вести» – Южный Урал» (Ч)
**14.30** «Доярка из Хацапетовки. Вызов судьбе». Т/с
**17.00** «Субботний вечер»
**18.55** «Десять миллионов» с Максимом Галкиным
**20.00** «Вести в субботу»
**20.45** «Счастье есть». Х/ф
**00.30** «Девчата»
**01.10** «Вкус жизни». Х/ф
**03.15** «Кинозвезда в армии». Х/ф
**05.15** «Городок»

**05.35** «Марш-бросок»
**06.05** Мультпарад. «Маугли», «Оранжевое горлышко»
**07.40** «АБВГДейка»
**08.05** «День аиста»
**08.25** «Фактор жизни»
**08.55 «ТВ-ИН». «ВРЕМЯ МЕСТНОЕ»**
**09.25 «ТВ-ИН». «ВАЛЬС ДЕБЮТАНТОВ»**
**09.40** Мультпарад. «Трое на острове», «Змей на чердаке»
**10.10** Фильм-сказка «ФИНИСТ – ЯСНЫЙ СОКОЛ»
**11.30** «События»
**11.50** «Городское собрание»
**12.35** Премьера. «Таланты и поклонники». Аркадий Райкин
**13.55** Х/ф «ГРАФ МОНТЕ-КРИСТО»
**17.30** «События»
**17.45** Фестиваль света на Красной площади
**18.15 «ТВ-ИН». «СОБЫТИЯ НЕДЕЛИ»**
**19.10** «Давно не виделись!»
**21.00** «События»
**21.40** Детектив «ПУАРО АГАТЫ КРИСТИ»
**23.50** «События»
**00.05** Х/ф «РАЙСКОЕ ЯБЛОЧКО» В закрытый пансионат для высшего руководства на должность горничной принимают блондинку Асю, победительницу конкурса красоты среди буфетчиц. Сначала, как водится, Асю «проверяют» и, признав за свою, расслабляются. А девочка не так проста, и у нее далеко идущие планы...
**01.50** Х/ф «ПРЕДЛАГАЮ РУКУ И СЕРДЦЕ»
**03.30** Х/ф «ХОЧУ РЕБЕНКА»
**05.30** Д/ф «Ювелирный обман»

**06.00** М/ф «Кот Леопольд», «Трям, здравствуйте!» «Бобик в гостях у Барбоса», «Бабушка удава», «Про Фому и про Ерему», «Про Веру и Анфису», «Синеглазка», «Следствие ведут Колобки. Похищение века»
**08.30** Х/ф «Как Иванушка-дурачок за чудом ходил» (Россия)
**10.00** «Сейчас»
**10.10** Т/с «След» (Россия)
**18.30** «Сейчас»
**19.00** «Правда жизни». Спецрепортаж
**19.30** Т/с «Десантура» (Россия)
**23.30** Х/ф «Нибелунги» (Германия)
**02.45** Мелодрама «Плохой хороший человек» (Россия)
**04.20** «В нашу гавань заходили корабли...»
**05.10** Д/ф «Йеллоустоун. Истории дикой природы»

**05.45** Х/ф «Криминальное видео-2»
**07.25** «Смотр»
**08.00** «Сегодня»
**08.20** Лотерея «Золотой ключ»
**08.45** «Академия красоты с Ляйсан Утяшевой»
**09.20** «Готовим с Алексеем Зиминым»
**10.00** «Сегодня»
**10.20** «Главная дорога»
**10.55** «Кулинарный поединок с Оскаром Кучерой»
**12.00** «Квартирный вопрос»
**13.00** «Сегодня»
**13.20** Т/с «Дорожный патруль-4»
**15.05** «Своя игра»
**16.00** «Сегодня»
**16.20** «Таинственная Россия: Рязанская область. Огнем и мечом?»
**17.20** «Очная ставка»
**18.20** «Чрезвычайное происшествие. Обзор»
**19.00** «Сегодня»
**19.25** «Профессия – репортер»
**19.55** «Максимум. Расследования, которые касаются каждого»
**21.00** «Русские сенсации»
**21.55** «Ты не поверишь!»
**22.50** «Последнее слово»
**23.50** «Нереальная политика»
**00.30** Х/ф «Шхера 18»
**02.20** Т/с «Дорожный патруль-4»
**04.15** «Кремлевская кухня»

**06.00** М/с «Эй, Арнольд!»
**06.25** М/с «Эй, Арнольд!»
**07.00** М/с «Как говорит Джинджер»
**07.25** М/с «Жизнь и приключения робота-подростка»
**07.55** М/с «Жизнь и приключения робота-подростка»
**08.30** Т/с «Женская лига»
**09.00** Т/с «Женская лига»
**09.30** «Бигабум». Лотерея
**10.00** «Женская лига: парни, деньги и любовь»
**10.30** «Школа ремонта». «Наивный кантри»
**11.30** «Ешь и худей!»
**12.00** Д/ф «Школьные войны»
**13.00** «Comedy Woman»
**14.00** «Комеди Клаб»
**15.00** «Битва экстрасенсов»
**16.00** «СуперИнтуиция»
**17.00** Т/с «Универ. Новая общага»
**17.30** Т/с «Универ. Новая общага»
**18.00** Т/с «Универ. Новая общага»
**18.30** Т/с «Универ. Новая общага»
**19.00** Т/с «Универ. Новая общага»
**19.30** Т/с «Универ. Новая общага»
**20.00** Х/ф «Путешествие к центру Земли» (США)
**21.50** «Комеди Клаб»
**23.00** «Дом-2. Город любви»
**00.00** «Дом-2. После заката»
**00.30** «Ху из Ху»
**01.00** Боевик «Апокалипсис» (США)
**03.40** «Секс с А. Чеховой»
**04.10** «Дом-2. Город любви»
**05.10** «Комедианты»
**05.25** Т/с «Саша+Маша»

**05.00** «Неизвестная планета». «Израиль в поисках своего неба», ч. 1-я
**05.30** «Громкое дело». «Собачье дело. Четвероногие бомжи»
**06.00** Т/с «КГБ в смокинге»
**09.10** «Выход в свет» Афиша
**09.40** «Я – путешественник»
**10.10** «Чистая работа»
**11.00** «В час пик». Подробности
**11.30** «Еще не вечер». «Русская Ванга»
**12.30** «Новости 24»
**13.00** «Военная тайна с Игорем Прокопенко»
**14.30** «Механический апельсин»
**15.30** «Секретные территории». «Драконы. Звездная раса»
**16.30** «Новости 24»
**17.00** «Красиво жить». «Изысканная кухня»
**18.00** «Звездные истории». «Долгожители»
**19.00** «Неделя с Марианной Максимовской»
**20.00** Концерт «Нас не оцифруешь!»
**22.00** Комедия «О чем говорят мужчины»
**00.00** Эротика «Греческая смоковница» (Германия)
**01.50** Эротика «Опасный секс» (США–Швеция)
**03.10** Т/с «Отблески»

**06.00** М/ф «Маугли», «Ракша», «Похищение», «Последняя охота Акелы», «Битва», «Возвращение к людям»
**08.00** М/с «Волшебные поппикси»
**08.30** М/с «Жизнь с Луи»
**09.00** «Ералаш»
**11.00** «Это мой ребенок!»
**12.00** Т/с «Воронины», 4 с.
**14.00** «Ералаш»
**14.15** Х/ф «Люди в черном»
**16.00** «Детали»
**16.30** Т/с «Даешь молодежь!»
**17.00** Т/с «6 кадров»
**19.15** Анимац. фильм «Гадкий я» (США)
**21.00** Х/ф «Люди в черном-2» (США)
**22.35** «Нереальная история»
**23.05** «Детали»
**00.05** Х/ф «Воришки» (США–Великобритания)
**01.45** «Хорошие шутки»
**03.40** Т/с «Кадетство», 1 и 2 с.
**05.25** Комедия «Долго и счастливо»
**05.50** Музыка на СТС

**06.30** Канал «Евроньюс»
**10.00** «Библейский сюжет»
**10.35** Х/ф «Матрос сошел на берег»
**11.50** «Личное время». Н. Мухин
**12.15** Х/ф «Точка, точка, запятая...»
**13.35** М/ф «Лиса и заяц»
**13.50** «Очевидное-невероятное»
**14.20** «Неукротимый Гилельс»
**15.00** «Театральная летопись»
**15.50** Спектакль «Ханума»
**18.15** «Большая семья». Е. Стеблов
**19.10** «Романтика романса». Три века любви – романс и гитара
**20.05** Х/ф «Дневник директора школы»
**21.20** «Величайшее шоу на земле. Сальвадор Дали»
**22.00** Д/ф «Диско и ядерная война»
**23.55** Д/с «Рождение рока»
**00.45** Х/ф «Матрос сошел на берег»
**01.55** «Легенды мирового кино». Ив Монтан
**02.30** «Заметки натуралиста»

**07.00** «Моя планета»
**07.55** «Наука 2.0. Технологии древних цивилизаций». Автоматические устройства
**09.00** «Вести-спорт»
**09.15** «Вести.ru». Пятница
**09.45** «Моя планета»
**10.20** «В мире животных» с Николаем Дроздовым
**10.50** «Вести-спорт»
**11.05** «Вести-спорт» – Южный Урал» (Ч)
**11.10** «Индустрия кино»
**11.40** Арнольд Шварценеггер, Джордж Клуни, Ума Турман и Крис О'Доннелл в фильме «БЭТМЕН И РОБИН»
**14.00** «Вести-спорт»
**14.15** Томми Ли Джонс и Бенисио Дель Торо в фильме «ЗАГНАННЫЙ»
**16.00** «Футбол России. Перед туром»
**16.55** Футбол. Чемпионат Европы 2013. Женщины. Отборочный турнир. Россия – Босния и Герцеговина. Прямая трансляция
**18.55** Волейбол. Чемпионат России. Мужчины. «Зенит-Казань» – «Факел» (Новый Уренгой). Прямая трансляция
**20.45** «Вести-спорт»
**21.05** Теннис. Международный турнир «Кубок Кремля 2011»
**00.00** «Вести-спорт»
**00.15** «Вести-спорт» – Южный Урал» (Ч)
**00.25** Кикбоксинг. Гран-при. Трансляция из Москвы
**02.50** «Вести-спорт»
**03.00** Стивен Сигал в фильме «ИНОСТРАНЕЦ-2. ЧЕРНЫЙ РАССВЕТ»
**04.40** «Индустрия кино»
**05.05** «Железный передел»
**05.55** «Моя планета»

# Воскресенье, 23 октября

## 1

**06.00** «Новости»
**06.10** «Репортаж». Х/ф
**07.50** «Армейский магазин»
**08.25** Дисней-клуб: «Черный плащ», «Гуфи и его команда»
**09.15** «Здоровье»
**10.00** «Новости»
**10.15** «Непутевые заметки»
**10.35** «Пока все дома»
**11.25** «Фазенда»
**12.00** «Новости» (с с/т)
**12.15** «Аркадий Райкин. Король и шут страны Советов»
**13.20** «Мы с вами где-то встречались». Х/ф
**15.10** «Вячеслав Добрынин. «Мир не прост, совсем не прост...»
**16.15** «Разреши тебя поцеловать». Х/ф. Пережив любовное разочарование и служебную встряску, майор Григорий Власов переведен в другую часть. Там он сразу сталкивается с проблемой – группой женщин, веселых и взбалмошных прапорщиков, которые весьма игриво трактуют устав и допускают вольности в отношении начальника. Заправляет этим роскошная и неприступная Наталья Киселева, военнослужащая-контрактник. Поначалу растерянному, хотя и наделенному властью Власову в окружении подтрунивающих и задорных девушек приходится быстро принимать решения и справляться с ситуацией...
**18.05** «Минута славы. Мечты сбываются!»
**19.40** «Специальное задание»
**21.00** Воскресное «Время»
**22.00** «Мультличности»
**22.30** «Yesterday live»
**23.30** «Морской пехотинец». Х/ф
**01.10** «Обмани меня». Т/с
**04.20** «Хочу знать» с Михаилом Ширвиндтом

## РОССИЯ 1

**05.55** «Волшебная сила». Х/ф
**07.20** «Вся Россия»
**07.30** «Сам себе режиссер»
**08.20** «Смехопанорама»
**08.50** «Утренняя почта»
**09.30** «Сто к одному»
**10.20** МЕСТНОЕ ВРЕМЯ. «Вести» – Южный Урал». События недели (Ч)
**11.00** «Вести»
**11.10** «С новым домом!». Идеи для вас
**11.25** «Доярка из Хацапетовки. Вызов судьбе». Т/с
**14.00** «Вести»
**14.20** МЕСТНОЕ ВРЕМЯ. «Вести» – Южный Урал» (Ч)
**14.30** «Доярка из Хацапетовки. Вызов судьбе». Т/с
**15.45** «Смеяться разрешается»
**17.55** «Обет молчания». Х/ф
**20.00** «Вести недели»
**21.05** «Паутинка бабьего лета». Х/ф
**23.05** «Специальный корреспондент»
**00.05** «Геннадий Хазанов. Повторение пройденного»
**00.35** «Пикап. Съем без правил». Х/ф

**02.15** «Сирены». Х/ф
**04.10** «Городок»

## ЦЕНТР ТВ ИН

**06.00** Мультпарад. «Золотое перышко», «Грибок-теремок»
**06.35** Х/ф «ФИНИСТ – ЯСНЫЙ СОКОЛ»
**07.55** «Крестьянская застава»
**08.30** «Православная энциклопедия»
**09.00** «Сафари Намибии. Царь водопоя». Фильм из цикла «Живая природа»
**09.45** «Наши любимые животные»
**10.15** Д/ф «Ирина Алферова. Не родись красивой»
**10.55** «Барышня и кулинар»
**11.30** «События»
**11.45** Комедия «МЕДОВЫЙ МЕСЯЦ»
**13.35** «Смех с доставкой на дом». Юмористический концерт
**14.20** Игорь Маменко в программе «Приглашает Борис Ноткин»
**14.50** «Московская неделя»
**15.25 «ТВ-ИН». «СОБЫТИЯ НЕДЕЛИ»**
**16.15** «Клуб юмора»
**16.55** Детективы Татьяны Устиновой. «ПОДРУГА ОСОБОГО НАЗНАЧЕНИЯ»
**21.00** «В центре событий» с Анной Прохоровой
**22.00** Премьера. Т/с «РАССЛЕДОВАНИЯ МЕРДОКА»
**23.55** «События»
**00.15** «Временно доступен». Илья Ковальчук
**01.20** Х/ф «ЧУЖОЙ БИЛЕТ»
**03.20** Х/ф «КОРОЛЬ, ДАМА, ВАЛЕТ»
**05.10** Д/ф «Ева Браун»

## 5

**06.00** Д/ф «Чингисхан»
**07.00** Д/с «Чудовища, с которыми мы встретились. Потерянный рай»
**08.00** М/ф «Как верблюжонок и ослик в школу ходили», «Шел трамвай десятый номер», «Рики-Тикки-Тави»
**08.45** Х/ф «Кувырок через голову» (Россия)
**10.00** «Сейчас»
**10.10** «Истории из будущего»
**11.00** Д/ф «Самые загадочные места мира»
**11.25** «В нашу гавань заходили корабли...»
**12.25** Детектив «Внимание, люди!»
**13.25** Т/с «Детективы» (Россия)
**17.30** «Место происшествия. О главном»
**18.30** «Главное»
**19.30** Т/с «Десантура» (Россия)
**23.25** Боевки «Картуш» (Франция)
**01.40** Д/с «Криминальные хроники» (Россия)
**02.10** «Место происшествия. О главном»
**03.05** Боевик «Пес-призрак» (США)
**04.55** Д/с «Чудовища, с которыми мы встретились. Потерянный рай»

## НТВ

**05.15** Х/ф «Криминальное видео-2»
**07.00** «В поисках Франции». Фильм-2. «Лазурный берег»
**08.00** «Сегодня»
**08.15** Лотерея «Русское лото»
**08.45** «Их нравы»
**09.25** «Едим дома»
**10.00** «Сегодня»
**10.20** «Первая передача»
**10.55** «Развод по-русски»
**12.00** «Дачный ответ»
**13.00** «Сегодня»
**13.20** Т/с «Дорожный патруль-4»
**15.05** «Своя игра»
**16.00** «Сегодня»
**16.20** «Следствие вели...»
**17.20** «И снова здравствуйте!»
**18.20** «Чрезвычайное происшествие. Обзор за неделю»
**19.00** «Сегодня. Итоги»
**20.00** «Чистосердечное признание»
**20.50** «Центральное телевидение»
**22.00** «Тайный шоу-бизнес: папики. Тайные покровители звезд»
**22.55** «НТВшники». Арена острых дискуссий
**00.00** Х/ф «Букмекерская лихорадка» (США)
**01.55** «Футбольная ночь»
**02.25** Музыкальный фильм «Любимец Нового Орлеана» (США)
**04.05** Т/с «Дорожный патруль-4»

Кредит от 2%*
В новом салоне!
A/C
120 лс
НОВЫЙ CITROEN C4 от 574 900 рублей
ПОДАРОК 10000 рублей**
РЕКЛАМА
АВТОГРАД
ул. Марджани, 9
(3519) 35-95-06

## ТНТ

**06.00** М/с «Эй, Арнольд!»
**06.25** М/с «Эй, Арнольд!»
**07.00** М/с «Жизнь и приключения робота-подростка»
**07.25** М/с «Жизнь и приключения робота-подростка»
**07.55** М/с «Жизнь и приключения робота-подростка»
**08.25** «Женская лига»
**08.55** Лотерея «Лото Спорт Супер»
**09.00** «Женская лига: парни, деньги и любовь»
**09.25** «Женская лига: парни, деньги и любовь»
**09.50** «Лотереи: «Первая Национальная» и «Фабрика удачи»
**10.00** «Школа ремонта». «На бетонном полу»
**11.00** «СуперИнтуиция»
**12.00** Д/ф «Жена большого человека»
**13.00** «Золушка. Перезагрузка»
**13.30** Т/с «Счастливы вместе». «Сексогенная катастрофа»
**14.00** Т/с «Счастливы вместе». «Комната попыток»
**14.30** Т/с «Счастливы вместе». «Я с вас жирею!»
**15.00** Т/с «Интерны»
**15.30** Т/с «Интерны»
**16.00** Т/с «Интерны»
**16.30** Т/с «Интерны»
**17.00** Х/ф «Путешествие к центру Земли» (США)
**18.50** «Комеди Клаб. Лучшее»
**19.30** «Комеди Клаб. Лучшее»
**20.00** Драма «Ты и я» (Россия–США)
**22.00** «Комеди Клаб»
**23.00** «Дом-2. Город любви»
**00.00** «Дом-2. После заката»
**00.30** Х/ф «Убийцы вампир-лесбиянок» (Великобритания)
**02.10** «Секс с А. Чеховой»
**02.40** «Дом-2. Город любви»
**03.40** «Школа ремонта». «Клоун, муж и Мулен Руж»
**04.40** «Cosmopolitan. Видеоверсия»
**05.40** «Комедианты»

## РЕН

**05.00** «Неизвестная планета». «Израиль в поисках своего неба», ч. 2-я
**05.30** Т/с «КГБ в смокинге»
**09.30** «Давайте разберемся!»
**10.30** Комедия «О чем говорят мужчины»
**12.30** «Новости 24»
**13.00** «Неделя с Марианной Максимовской»
**14.00** «Репортерские истории»
**14.40** Концерт «Нас не оцифруешь!»
**16.30** «Новости 24»
**16.45** «Жадность». «Конь в мешке»
**17.40** «Формула стихии». «Оружие будущего»
**18.40** Боевик «Инферно» (США)
**20.30** Х/ф «Ямакаси. Новые самураи» (Франция)
**22.10** Х/ф «Ямакаси-2. Дети ветра» (Франция–Испания–Великобритания)
**00.00** «Что происходит?»
**00.30** «Три угла с Павлом Астаховым»
**01.30** «Приговор»
**02.30** Х/ф «Таинственная река» (США)

РЕКЛАМА
ПАЛОМНИЧЕСКАЯ СЛУЖБА «РАДОНЕЖ»
приглашает в паломнические поездки:
Святыни САНКТ-ПЕТЕРБУРГА
12–20 ноября
МОСКВА, к св. блаженной Матроне
19–23 октября
ТАШЛА (святой источник, чуд. икона Б. М. «Избавительница от бед»)
22–23 октября
Тел.: 8 (3519) 45-40-22

## 1

**06.00** М/ф «Приключения пингвиненка Лоло», «Веселая карусель»
**08.00** М/с «Волшебные Поппикси»
**08.10** «Волшебное Диноутро»
**08.30** М/с «Жизнь с Луи»
**09.00** «Самый умный»
**10.45** «Ералаш»
**11.00** «Галилео»
**12.00** «Снимите это немедленно!»
**13.00** «Съешьте это немедленно!»
**13.30** «Ералаш»
**14.00** Х/ф «Люди в черном-2»
**16.00** «Мужское дело»
**16.30** «Ералаш»
**16.45** Анимац. фильм «Гадкий я»
**18.30** Шоу «Уральских пельменей». «От томата до заката»
**20.00** «Нереальная история»
**21.00** Х/ф «Человек-волк» (США–Великобритания)
**23.15** Шоу «Уральских пельменей». «От томата до заката»
**00.45** Х/ф «Карантин» (США)
**02.30** Х/ф «Воришки» (США–Великобритания)
**04.10** Т/с «Кадетство»
**05.05** Комедия «Долго и счастливо», 1-я и 2-я серии
**05.50** Музыка на СТС

## РОССИЯ К

**06.30** Канал «Евроньюс»
**10.00** «Обыкновенный концерт с Эдуардом Эфировым»
**10.35** Х/ф «В мертвой петле»
**11.55** «Легенды мирового кино». Т. Пельтцер
**12.20** М/ф «Сказка о царе Салтане», «Остров ошибок». «Фока – на все руки дока»
**14.00** Д/с «Крылья природы». «Осень и зима».
**14.50** «Что делать?»
**15.40** Спектакль «Золотой век»
**17.45** «Искатели». «Царевич Алексей. Жертва престолонаследия»
**18.35** «Ночь в музее»
**19.25** Большая опера. Конкурс молодых исполнителей. Второй тур
**20.55** «Тот самый Фоменко, или Посиделки на Тверском». Творческий вечер в Доме-музее М. Н. Ермоловой
**22.00** «Контекст»
**22.40** Х/ф «Невыносимая легкость бытия» (США)
**01.40** М/ф «Королевский бутерброд», «Дополнительные возможности пятачка»
**01.55** Д/с «Крылья природы». «Осень и зима»
**02.50** Д/ф «Вальтер Скотт» (Украина)

РЕКЛАМА
СЛУХОВЫЕ АППАРАТЫ
СтудияСлуха www.ssluha.ru
широкий выбор слуховых аппаратов от ведущих мировых производителей
PHONAK SIEMENS oticon ReSound
г. Магнитогорск, пр-т Карла Маркса, д. 71
Запись по телефону: (3519) 27-97-53
имеются противопоказания. необходимо ознакомиться с инструкцией по применению

## РОССИЯ 2

**07.00** «Моя планета»
**08.35** «Рыбалка с Радзишевским»
**08.55** «Вести-спорт»
**09.10** «Наполеон»
**10.10** «Страна спортивная» – Южный Урал» (Ч)
**10.35** «Вести-спорт»
**10.50** «Вести-спорт» – Южный Урал» (Ч)
**10.55** Томми Ли Джонс и Бенисио Дель Торо в фильме «ЗАГНАННЫЙ»
**12.45** «Магия приключений»
**13.40** «Вести-спорт»
**13.55** Регби. Кубок мира. Финал. Прямая трансляция из Новой Зеландии
**15.55** Профессиональный бокс
**16.55** Футбол. Премьер-лига. «Ростов» (Ростов-на-Дону) – «Зенит» (Санкт-Петербург). Прямая трансляция
**18.55** Футбол. Чемпионат Англии. «Манчестер Юнайтед» – «Манчестер Сити»
**20.55** «Вести-спорт»
**21.10** Теннис. Международный турнир «Кубок Кремля 2011». Финал
**00.00** «Вести-спорт»
**00.15** «Вести-спорт» – Южный Урал» (Ч)
**00.25** «Футбол.ru»
**01.30** Баскетбол. Единая лига ВТБ. «Локомотив-Кубань» (Россия) – ЦСКА (Россия)
**03.25** «Вести-спорт»
**03.35** «Моя планета»
**05.10** Футбол. Чемпионат Англии. «Манчестер Юнайтед» – «Манчестер Сити»

**Организатор торгов ИП Дюрягин Сергей Витальевич (454000, г. Челябинск, пр. Победы, 392-156, тел. 89222396894, E-mail: arbitr_torgi@mail.ru) сообщает о технической ошибке в объявлении о продаже имущества должника ЗАО «Магнитогорский машиностроительный завод» (455000, Челябинская область, г. Магнитогорск, пр. Металлургов, д. 12, пом. 12, ИНН 7445042551, ОГРН 1087445004360), опубликованном в газете «Магнитогорский металл» от 1.10.2011. Начальная цена продажи – 88760 рублей.**

ПЛАСТИКОВЫЕ ОКНА
ИМИДЖ
пр. К. Маркса, 108
тел. 20-08-65, 45-80-90
14 лет на рынке
РЕАЛЬНАЯ ГАРАНТИЯ
ОСТЕКЛЕНИЕ БАЛКОНОВ • НАТЯЖНЫЕ ПОТОЛКИ

УНИЧТОЖАЕМ! НАСЕКОМЫХ И ГРЫЗУНОВ!
ДомовойМ
БЫСТРО, КАЧЕСТВЕННО, С ГАРАНТИЕЙ
т.: 29-21-55, 8-951-459-02-00

ООО «Сервис-М»
помощь в оформлении документов
на КРЕДИТ
т.: 35-93-40,
8-904-977-56-51.

ЗДОРОВЬЕ В ВАШЕМ ДОМЕ

АЛМАГ ЛЕЧИТ ПОЗВОНОЧНИК, СУСТАВЫ И...

***Зимой обостряются многие болезни. Не избегают обострений больные суставы и пораженный остеохондрозом позвоночник. Методов лечения множество. Один из них – физиотерапевтические процедуры, в частности,* магнитотерапия *– воздействие на пораженные органы магнитным полем.***

**АЛМАГ-01** – аппарат для лечения бегущим импульсным магнитным полем. Основные показания к лечению АЛМАГом: остеохондроз позвоночника, артриты и артрозы, гипертоническая болезнь, бронхиальная астма, панкреатит, дискинезия желчевыводящих путей, язвенная болезнь желудка и 12-перстной кишки, нейродермит, гинекологические и другие распространенные заболевания.

**АЛМАГ** способствует снятию симптомов воспаления, исчезновению боли, возвращению работоспособности.

**АЛМАГ** устроен так, что им удобно проводить лечение самому пациенту (без посторонней помощи). Его четыре лечебных индуктора, связанные между собой в гибкую цепочку, легко обернуть вокруг сустава, на них можно лечь спиной. **АЛМАГ** оказывает на организм щадящее действие и применяется практически в любом возрасте. Им можно лечиться даже ослабленным больным, пожилым людям и кому другое лечение противопоказано.

**НОВИНКА!** В настоящий момент Елатомский приборный завод начал выпуск нового высокотехнологичного аппарата АЛМАГ-02. Он имеет неоспоримые достоинства, которые выделяют его из общей серии магнитотерапевтических аппаратов для домашнего применения. Узнать обо всех возможностях аппарата можно на наших выставках-продажах и по телефону «горячей линии».

ОЦЕНКА МУЖЧИН: «ОТЛИЧНО!»

***«Здравствуйте. Много полезной информации нахожу я на страницах вашей газеты, поэтому и решил обратиться с давно наболевшим вопросом. Слышал я от знакомых о приборе МАВИТ, который вроде бы лечит простатит и вообще помогает при мужских проблемах. Что это за прибор, как он действует, правда ли он такой эффективный, сколько он стоит и где его можно купить? Заранее спасибо. Николай М.»***

Устройство тепло-магнито-вибромассажного лечения заболеваний предстательной железы **МАВИТ** (УЛП-01, АЛП-01) разработано при участии врачей-урологов и выпускается Елатомским приборным заводом – ведущим отечественным производителем портативной медицинской техники. Устройство состоит из источника питания и мягкого аппликатора особой формы, вводимого в прямую кишку самостоятельно пациентом или врачом. **МАВИТ** лечит одновременным воздействием тепла, магнитного поля и вибромассажа. Такое комбинированное применение методов физиотерапии признано наиболее эффективным для восстановления нормального местного кровоснабжения в области предстательной железы, выведения токсинов, снятия отека, воспалительного процесса, болевых симптомов. Усиливается эффективность сопутствующего антибактериального лекарственного воздействия. Больные хроническим простатитом (простатовезикулитом, уретропростатитом) после процедур, проводимых **МАВИТОМ**, отмечают уменьшение (до полного исчезновения) болевых ощущений, нормализацию мочеиспускания, повышение качества жизни. Курс лечения – 7–9 процедур через день, повторный курс – через 2 месяца. Аденома I-II стадии не является противопоказанием.

**МАВИТ** позволяет мужчинам лечиться самостоятельно, в домашних условиях, в удобное для них время и без морального дискомфорта. Устройство получает все большее признание не только у врачей-урологов, применяющих его в своей практике, но и у пациентов, имеющих его в личном пользовании.

**Для многих мужчин МАВИТ уже стал проверенным другом в борьбе за здоровье!**

Вниманию жителей Магнитогорска! ВЫСТАВКА-ПРОДАЖА Елатомского приборного завода!
ЗАВОДСКИЕ ЦЕНЫ. Бесплатная консультация специалиста. Гарантия бесплатного сервисного обслуживания два года.
Три дня, с 20 по 22 октября, с 10.00 до 18.00 в социальной аптеке Магнитогорского благотворительного общественного фонда «Металлург», пр. Сиреневый, 12 (остановка «Сиреневая»). Телефон для справок (3519) 40-12-32.
Три дня, с 20 по 22 октября, с 10.00 до 18.00 в «Аптеке Здоровья», пр. Карла Маркса, д. 105.

*Телефон «горячей линии» 8-800-200-01-13 (звонок бесплатный).*
*Также аппараты можно приобрести после выставки-продажи в аптеках города и наложенным платежом с завода.*
*Адрес: 391351, ул. Янина, 25, г. Елатьма, Рязанская обл. E-mail: admin@elamed.com www.elamed.com ОГРН 1026200861620*

АППАРАТЫ ИМЕЮТ ПРОТИВОПОКАЗАНИЯ, НЕОБХОДИМА КОНСУЛЬТАЦИЯ СПЕЦИАЛИСТА

> ЧАСТНЫЕ ОБЪЯВЛЕНИЯ. РУБРИКА «УСЛУГИ» – НА СТР. 20

## ПРОДАМ

*Гараж 3х11 м в «Калибровщике-1», смотровая яма, погреб, подвал. Т.: 8-902-615-47-46, 20-83-37.

*Сад в «Металлурге-3» на море: дом, хоз. блок, посадки. Т. 8-902-615-47-46.

*1-комнатную в районе цирка, 1100 т. р. Т.: 8-919-406-0153, 8-908-585-94-36.

*1, 2, 3-комнатные квартиры. Т. 49-67-07.

*Квартиры в новых домах. Обмен на вторичное жилье. Т. 21-77-07.

*1, 2, 3-комнатные квартиры. Т. 30-70-30.

*1, 2, 3-комнатные квартиры. Т. 28-88-69.

*1, 2, 3-комнатные квартиры. Т. 21-77-07.

*Гараж 3х6 в кооперативе «Калина» в районе Тевосяна. Т. 8-902-613-91-89, 30-60-93.

*Гараж на телецентре. Т. 46-23-77.

*Песок речной, сеяный. Доставка «КамАЗ». Т. 8-912-300-20-87.

*Песок, щебень гранитный, отсев. Гр. 3,5 т. Недорого. Т. 8-919-352-51-56.

*Шлакоблок рубленый, строительный, облицовочный. Т. 456-123.

*Лист тепличный из полипропилена, 6 м по 1150 р. Т. 45-37-75.

*Срубы. Т. 21-69-19, 8-906-871-07-38.

*Дрова колотые. Т. 8-919-352-51-56.

*Песок, щебень. Т. 28-08-33.

*Вагонку (осина, липа, сосна) д. пола, брус, доска. Т. 8-904-811-22-56.

*1/2 дома в п. Димитрова. Или поменяю. Т. 440-121.

*Реализуем металлопрокат. Порезка, доставка, скидки. Т.: 23-79-42, 23-78-42.

*Поликарбонат. Все цвета. Теплицы. Т. 45-48-48.

*Теплицы, поликарбонат. Дуги для теплиц. Готовые торцы. Профильную трубу. Т. 45-27-47.

*Теплицы. Рассрочка. Т. 45-27-47.

*Цемент, кирпич, сыпучие, керамзит, пенопласт, утеплитель, фанера, гипсокартон, сухие смеси, ДВП, ДСП. Доставка. Т. 8-904-805-83-87.

*Песок кичигинский, речной, щебень, граншлак. Т.: 46-46-46, 8-904-810-73-72.

*Цемент, песок, щебень. Т. 43-17-50.

*Пиломатериалы. Т. 45-30-55.

*Европоддоны, евроборта, еврокубы, бочки, канистры, мешки, биг-беги. Продам: т. 8-904-977-02-69, куплю: т. 8-922-750-80-01.

*Дом на поселке Крылова. Т. 8-908-823-79-17.

## КУПЛЮ

*Квартиру, комнату. Т. 49-67-07.

*Квартиру, комнату. Т. 30-70-30.

*Квартиру, комнату. Т. 28-88-69.

*Квартиру, комнату. Т. 21-77-07.

*Трехкомнатную квартиру. Т. 26-44-77.

*Двухкомнатную квартиру. Т. 26-45-42.

*Однокомнатную квартиру. Т. 26-44-77.

*Однокомнатную квартиру. Т. 8-909-095-7779.

*Стиральные машины, холодильники, ванны и т. д. Т.: 43-16-95, 8-951-810-58-69.

*Ванну, холодильник, бытовой металлолом. Т. 43-09-30.

*Ванну, холодильник, плиту на металлолом. Т. 45-44-94.

*Холодильник современный, неисправный за 800 р. Т. 8-906-852-5827.

*Неисправный телевизор. Т. 31-61-98.

*Холодильник. Т. 8-967-868-2337.

*Самовары, подстаканники, статуэтки. Т. 43-92-53.

*Квартиру. Т. 8-912-400-70-77.

*Квартиру. Дорого. Т. 45-70-80.

*Кислородные баллоны. Т. 8-964-246-93-82.

*Каслинское литье. Т. 8-919-338-80-36.

*Ванны, трубы, металлолом. Т. 8-908-589-34-49.

*Мешки б/у 25–50 кг. Постоянно. Т. 29-00-37.

*Кирпич б/у постоянно. Т. 29-00-37.

*Срочно! «Ниву» или «Ниву-Шевроле». Т. 8-908-066-14-70.

*Срочный автовыкуп. Т. 8-908-066-14-70.

*Телетехнику, компьютер. Т. 8-961-577-47-24.

*Ванну, холодильник, металлолом. Т. 45-08-86.

## СДАМ

*Часы, сутки. Т. 8-906-871-1783.

*Посуточно. Т. 8-902-864-10-20.

*Посуточно люкс-квартиры в любом районе города. www.skv74.ru. Т. 8-922-636-66-63.

*Люкс, час – 150 р., ночь от 800 р. Т. 8-922-635-80-45.

*Посуточно, 900–2000 р. Т. 8-912-403-25-25.

*Посуточно 2-комнатные, люкс. Т. 8-963-095-86-66.

*Часы, ночь. Т. 8-908-57-111-00.

*Сутки, часы. Т. 8-904-975-05-18.

*Часы, сутки. Т. 8-963-095-4842.

*Посуточно. Т. 8-950-746-45-45.

*Аренда жилья. Т. 45-16-34.

*Бунгало на Банном. Двух-, трех-, четырехкомнатные. Цена от 1000 руб./сутки. Т. 8-904-808-25-12.

*2-комнатные квартиры VIP. Часы. Сутки. Новый ремонт. Wi-fi. www.maghosting.ru. Т. 30-26-03.

*2-комнатную квартиру на левом. Недорого. Т. 8-963-476-53-45.

*Часы. Т. 8-919-304-87-10.

*Часы. Т. 8-909-747-10-97.

*Часы. Т. 8-906-851-07-41.

*Часы. Уютно. Т. 8-951-430-94-98.

*Часы, сутки. Т. 8-3519-05-22-50.

*Часы, сутки. Т. 8-919-407-75-82.

*Квартиру. Т. 21-24-85.

*Жилье. Т. 20-28-55.

* «Люкс». Посуточно. Т. 8-951-437-68-25.

*Посуточно. Т. 8-906-898-77-99.

*Ночь, сутки. Т. 8-963-096-64-77.

*Люкс! Т. 43-91-90.

*Часы, сутки, уютно. Т. 8-909-094-01-26.

*Идеальные квартиры. Посуточно. www.lux-otel.com. Т.: 47-22-07, 8-908-08-72-207.

## СНИМУ

*1, 2-комнатную. Т. 45-61-61.

*Комнату девушке. Т. 8-963-472-50-11.

*Квартиру, комнату. Т. 45-06-84.

*Квартиру, комнату. Т. 23-26-66.

*Квартиру. Семья. Т. 46-27-66.

*Квартиру. Т. 8-909-096-15-37.

*Квартиру. Т. 43-01-75.

*Комнату. Т. 30-90-19.

*Жилье. Т. 43-90-31.

*Квартиру. Т. 44-91-26.

*Квартиру. Т. 49-40-09.

## ТРЕБУЮТСЯ

*Рамщик на ленточную пилораму, подсобные. Т. 8-902-868-74-34.

*Медсестра в бассейн. Т. 21-98-82

*Бетонщики, арматурщики, электрогазосварщики, монтажники металлоконструкций, мастера СМР, начальник участка, инженер ПТО. Т. 21-42-77.

*Срочно для работы в ООО «Торговый дом «УралПромИнвест»: формовщик ручной формовки, токарь-расточник, машинист крана (крановщик), инженер-энергетик. Обращаться: г. Магнитогорск, ул. Харьковская, 5. Т. 24-97-17.

*Администратор для работы с корпоративными клиентами. О/р от 1 года. З/п от 15000 р. Т. 42-24-24.

*Офис-менеджер в типографию. О/р, знание 1С обязательно. Т. 42-24-24.

*Продавец-кассир. Опыт работы обязателен. З/п от 10000. Т. 42-24-24.

*Конструктор – машиностроение (договорная), автогидравлик, мастер МСР, экономист по ценообразованию. Т. 8-912-409-21-53, e-mail: ok@usmworks.ru.

*Слесарь-сборщик м/к, токарь-расточник (с обучением), газорезчик. Звонить в рабочие дни с 9.00 до 15.00. Т.: 24-35-86, 8-912-301-24-25.

*Кладовщик, з/п от 15000 р. Т. 46-09-25.

*Оператор, администратор торгового зала, менеджер. Т. 40-23-46.

*Продавец в кулинарию. Т. 26-39-45.

*Срочно официанты. Т. 8-906-872-71-00.

*Водители с л/а в такси. Т.: 45-88-38, 45-88-28.

*Риелторы. Т. 47-47-31.

*Уборщик производственных помещений. Т. 8-902-898-72-96. Центральный переход, 3.

*Опытный продавец-сборщик в компьютерный отдел. Т. 45-30-30.

*Сварщики, монтажники. Т.: 44-91-97, 44-91-96.

*Перспективная работа в офисе. Т. 8-963-477-02-35.

*Возможна подработка. Т. 8-902-896-08-10.

*Управленец. Т. 8-904-810-58-50.

*Надежный(ая) помощник(ца). Т. 43-93-06.

*Водитель на «ГАЗель». Т. 8-951-779-63-85.

*Дополнительный заработок. Т. 8-906-851-11-39.

*Менеджеры в офис. Т. 8-963-476-53-45.

*AVON! Супер-скидка и кошелек в подарок. Т. 8-904-811-77-00.

*Продавец на улицу. Т. 8-908-065-13-41.

*Приемщицы стеклотары, грузчики. Т. 8-912-809-50-60.

*Приемщики стеклотары на улице в вашем районе. Т. 8-912-805-64-50.

## СЧИТАТЬ НЕДЕЙСТВИТЕЛЬНЫМ

*Зачетную книжку и студенческий билет, выданный МГТУ на имя Лепеёва Е. Н.

*Диплом МИТ, выданный Белову Анатолию Ивановичу.

*Утерянное приписное свидетельство Ивашина Н. В.

## РАЗНОЕ

*Школа актерского мастерства для детей и взрослых. Т. 26-85-51.

*13 сентября примерно в 18.00 в районе остановки «Курортная поликлиника» произошло ДТП. Автомобилем серого цвета, предположительно марки Skoda, была сбита женщина с шестилетним ребенком. Очевидцев просим позвонить по т. 8-908-040-59-59.

*Проблемы с алкоголем? «Анонимные Алкоголики». Т. 8-919-344-69-59, malebog@yandex.ru.

*Сваха. Т. 8-908-066-31-81.

# ЯРМАРКА – АЛТАЙСКОЕ ЗДОРОВЬЕ!!! Г. БАРНАУЛ

*ИЗДЕЛИЯ ИЗ СОБАЧЬЕЙ ШЕРСТИ* **Лечебные свойства**. ПРОСТУДНЫЕ ЗАБОЛЕВАНИЯ внутренних органов и спины; РАДИКУЛИТ, ОСТЕОХОНДРОЗ, НЕВРИТЫ и РЕВМАТИЗМ, воспаление МОЧЕПОЛОВОЙ системы (пиелонефрит, нефрит, простатит). ЗАЩЕМЛЕНИЯ НЕРВА. **ЦЕНА СОБАЧЬЕГО ПОЯСА – 650 руб., НАКОЛЕННИКИ – 420 руб. (пара). НОВИНКА – ТАПОЧКИ из СОБАЧЬЕЙ ШЕРСТИ с горной ламой. ЦЕНА – 750 руб.**

**МАЗЬ ПЕОНИЯ ЭСКУЛИОС** – избавление от геморроя и варикозного расширения вен. **ЦЕНА – 130 руб., мин. курс – 4 упак.**

**ЭКЗЕМА, ПСОРИАЗ – выход есть: АБИСИБ крем**. Дальнейшими испытаниями установлено, что указанный крем эффективен при ожогах, дерматите различной этиологии. **ЦЕНА крема – 350 руб. Миникурс – 3 упак.**

**Новинка! МАСЛО РАСТОРОПШИ 500 мл**. Ежедневное употребление небольшого количества муки из расторопши благотворно действует на три важнейших функциональных элемента организма – кровь, кишечник, печень (гепатиты) **ЦЕНА – 325 руб., мин. курс – 3 упак. на 2 месяца.**

**СОБАЧИЙ ЖИР избавляет от туберкулеза. ЦЕНА – 450 руб., курс – 6 упак.**

**СОФОРА ЯПОНСКАЯ отборная, плоды 100 грамм. ЧИСТКА СОСУДОВ и т. д. Цена – 140 руб. на курс – 4 упак.**

**Новинка! СЕПТИСОЛ крем для вен.** Применяется при хронической венозной недостаточности 1–2 степени, чувстве тяжести, неприятных и болезненных ощущениях в ногах, отечности лодыжек, ускоряет рассасывание гематом и синяков, предотвращает появление сосудистых звездочек, при варикозном расширении вен и тромбофлебите. **ЦЕНА – 250 руб., мин. курс – 4 упак**.

**Новинка! АПИС МЕЛЛИФЕРА** подмор пчел в капсулах. Воздействие на организм: очищает кишечник, восстанавливает микрофлору кишечника, обладает желчегонным действием, предотвращает рост раковых клеток, нормализует функцию мочеполовой системы, в том числе и у детей, усиливает половое влечение, восстанавливает потенцию у мужчин, укрепляет иммунитет, восстанавливает хрящевую структуру суставов, понижает содержание сахара и холестерина в крови, нормализует давление, восстанавливает моторную и секреторную функцию желудка и кишечника, нормализует кислотность желудочного сока и т. д. **ЦЕНА – 650 руб. (50 капсул), мин. курс – 2 упак., полный – 4 упак.**

**БРАСЛЕТ МАГНИТНЫЙ.** Эффективное средство для снятия усталости и стрессов, стабилизации работы сердца и артериального давления, активизации иммунной системы, нормализации сна и работы внутренних органов. **ЦЕНА – 180 руб.**

**МАЗЬ БОЛИГОЛОВА. РАКОВЫЕ ЗАБОЛЕВАНИЯ, ОНКОЛОГИЯ. ЦЕНА – 400 руб., курс – мин. 3–5 упак. полный курс – 8 упак.**

**Капли для глаз СВЕТОЧ – «Волшебный источник» жизни, спрятанный в природе! Живица – ценный дар кедра.**

**ДЕЙСТВИЯ КАПЕЛЬ СВЕТОЧ**: близорукость различной степени (в т. ч. прогрессирующая близорукость), нарушение механизмов адаптации зрения к темноте (гемералопия), миопический хориоретинит (заболевание глаз с понижением зрения), диабетическая ретинопатия, центральная и периферическая дистрофия сетчатки, блефарит (воспаление краев век), конъюнктивит (воспаление наружной оболочки глаза), кератит (воспаление роговицы), ирит (воспаление радужной оболочки глаза), помутнение стекловидного тела (прозрачной массы, заполняющей полость глазного яблока), катаракта, в комплексной терапии первичной глаукомы, улучшают энергетический обмен в хрусталике глаз, улучшают обмен веществ в хрусталике глаз и предупреждают возникновение нарушений в работе органов зрения. **ЦЕНА данного препарата – 350 руб., курс состоит из 4–8 упак.**

**Новинка! ЧЕРНИКА ГЛАЗ ДРАКОНА (безалкогольный бальзам). ЦЕНА – 330 руб., рекомендовано применять в комплексе с препаратом СВЕТОЧ, мин. курс – 2–4 бут. Масло ЛЬНЯНОЕ лечебное 500 мл. ЦЕНА – 135 руб., полный курс – 4 бут.**

**ЖИВИЦА алтайская (масло)**. Эффект от приема капсул ЖИВИЦА наступает благодаря тому, что в их состав входит целый ряд природных компонентов: очищенная кедровая живица, масло кедрового ореха, масло грецкого ореха, масло расторопши, экстракт памирского подснежника. **ЖИВИЦА** оказывает драгоценную помощь ослабевшей сердечной мышце, отличное средство при сердечно-сосудистых заболеваниях, при аритмии, ишемии, «грудной жабе», атеросклерозе, гипертонии, снижает уровень холестерина в крови, снижает риск инфарктов, инсультов, облегчает состояние при варикозах и тромбофлебите. Успешно применяется при анемии, для печени, почек, поджелудочной железы. Живица активно применяется при дисбактериозе, хроническом колите, панкреатите, гепатите, мочекаменной болезни, цистите, нормализует давление, улучшается зрение. Разовое употребление **ЖИВИЦЫ** избавляет от изжоги, длительное – от язвы желудка и двенадцатиперстной кишки и т. д. **ЦЕНА – 450 руб., мин. курс – 4 упак. ЖИВИЦА 90 капсул – 400 руб., полный курс – 8 упак.**

**КЕДРОВОЕ МАСЛО** 100 % улучшает состав крови, способствует росту гемоглобина, регулирует липидный обмен, т. к. снижает уровень холестерина в крови; способствует росту детского организма и т. д. **ЦЕНА – 450 руб., мин. курс – 3 упак**.

**КАМЕННОЕ МАСЛО 6 грамм – секрет природы от всех болезней. ЦЕНА – 450 руб., минимальный курс – 3 упак.**

**Новинка! ПАНТОРИН** 60 капсул. Состав: сухой порошок пантов маралов 100 %. Действие: направлено на пробуждение и включение внутренних резервов организма, восстановление физиологических функций, подъем иммунного статуса. Природное средство для восстановления сексуальной и репродуктивной функции организма, увеличения потенции. Многообразие макро- и микроэлементов в пантовом порошке оказывает благотворное воздействие на процессы сердечно-сосудистой системы и на гормональную активность организма. усиливает кровообращение, обладает иммуностимулирующими свойствами, увеличивает потенцию. Показания: при анемии, при упадке сил, при импотенции, при заболеваниях кожи, при туберкулезе легких, при ревматизме, при камнях в почках. урология (простатиты в острой и хронической формах, гипертрофия предстательной железы). **ЦЕНА препарата – 400 руб. мин. курс – 4 упак. Полный курс – 8 упак.**

**МУМИЕ КИРГИЗСКОЕ 60 таб. и 5 гр. ЦЕНА 60 таб. – 140 руб. и 5 гр. – 140 руб., курс – мин. 7 упак., 50 гр. – 550 руб.**

**Новинка! ЧУДО ХАШ гель (вытяжка из хрящей крупного рогатого скота).** Действие: восстанавливает хрящевую ткань суставов; защищает суставы от разрушения; быстро подавляет воспалительные процессы в суставах; успокаивает боль в суставах и позвоночнике; останавливает разрушение постаревшего «изношенного» суставного хряща; обновляет гиалиновую поверхность сустава; питает и восстанавливает синовиальную оболочку суставного хряща; активизирует выработку межсуставной (синовиальной) жидкости, повышает ее вязкоупругие свойства, способствует улучшению состояния костей; улучшает подвижность суставов; наращивает и укрепляет суставные связки; активно восстанавливает травмированные околосуставные мышечные ткани; утолщает мышечные волокна, улучшает эластичность связок и мышц; снимает отеки, гематомы и опухоли в околосуставной мышечной сети.

**ЦЕНА от производителя – 130 руб. Минимальный курс – 3 шт. в комплексе. Применяется бальзам АРТРОВЕЛЬ. Курс – 3 упак.**

**БАРСУЧИЙ ЖИР**. Барсучий жир является почти панацеей от множества тяжелых болезней: туберкулеза легких, хронических бронхитов (включая курильщиков), воспалений легких, затемнения на легких и т. д. Цена 400 руб., курс – 6 уп.

**ЛАПЧАТКА БЕЛАЯ** корни, 30 грамм. Лапчатка белая зарекомендовала себя в лечении многих заболеваний. Особую ценность она представляет в лечении заболеваний щитовидной железы ( как повышенной, так и пониженной функций), таких как диффузный зоб 1–4 степени, диффузно-узловой и многоузловой зоб, аденома щитовидной железы, гиперплазия щитовидной железы, кисты, миомы в гинекологии. **Цена – 380 руб., обязательный мин. курс – 4 упак., кол-во ограничено.**

**ВЫРЕЖИ РЕКЛАМУ, принеси и ПОЛУЧИ СКИДКУ 10 % на весь ассортимент.**
**СОВЕРШИ покупку на 2500 руб. и получи ДИСКОНТНУЮ КАРТУ в ПОДАРОК!**

Также на выставке будет представлен АССОРТИМЕНТ товаров для здоровья, более 1500 наименований. Масла: тыквенное, кунжутное, облепиховое, КРЕМА на АКУЛЬЕМ ЖИРЕ, магнитная продукция, МАРАЛОВАЯ ПРОДУКЦИЯ. ТРАВЫ, Алтайские бальзамы и мед алтайский. АЛТАЙСКИЕ ТРАВЫ, МУКА тыквы, кунжута, льна. ШУНГИТОВАЯ ПРОДУКЦИЯ.

**Выставка состоится**
**17 октября с 10.00 до 17.00 – ТЕАТР «БУРАТИНО»,**
**18 октября с 10.00 до 15.00 – Дом дружбы народов.**

*НЕ ЯВЛЯЮТСЯ ЛЕКАРСТВЕННЫМИ СРЕДСТВАМИ*

СРОЧНЫЙ ВЫКУП АВТОМОБИЛЕЙ
иномарки, внедорожники, «ВАЗ» – передний привод, быстрый расчет.
ВЫСОКИЕ ЦЕНЫ.
Т.: 8-982-320-7444, 8-906-898-4611.

ООО "Квадратный метр"
Снимай занавески, старые, пыльные.
Заказывай ЖАЛЮЗИ, новые, стильные.
Т. 49 44 00

Компания «САНИТАР»
Уничтожение клопов, мышей, клещей и нежелательной растительности
Работаем с юридическими и физическими лицами.
Даем гарантию. Конфиденциальность гарантируем.
Телефон 46-46-93.

ТЕПЛИЦЫ
УСИЛЕННЫЙ КАРКАС
Рассрочка без %
Советская, 10
тел.45-60-60

ЖАЛЮЗИ
ОКНА
ДВЕРИ стальные
т. 29-70-74

АКЦИОНЕРНЫЙ ЧЕЛЯБИНСКИЙ ИНВЕСТИЦИОННЫЙ БАНК
ЧЕЛЯБИНВЕСТБАНК
ОТКРЫТОЕ АКЦИОНЕРНОЕ ОБЩЕСТВО
XXI
21 год
Надежность, проверенная временем
Генеральная лицензия ЦБ РФ № 493 от 02.09.2003 года

Коллектив и совет ветеранов литейного цеха ЗАО «МРК» скорбят по поводу смерти ПАВЛОВА Федора Петровича и выражают соболезнование родным и близким покойного.

Коллектив и совет ветеранов литейного цеха ЗАО «МРК» скорбят по поводу смерти ГОВОРОВОЙ Веры Михайловны и выражают соболезнование родным и близким покойной.

Коллектив и совет ветеранов литейного цеха ЗАО «МРК» скорбят по поводу смерти СЕВОСТЬЯНОВОЙ Нины Ивановны и выражают соболезнование родным и близким покойной.

Коллектив и совет ветеранов ЦРМО ЗАО «МРК» скорбят по поводу смерти ЕФРЕМОВА Юрия Яковлевича и выражают соболезнование родным и близким покойного.

Коллектив и совет ветеранов ЦМК ЗАО «МРК» скорбят по поводу смерти КУШНАРЕВОЙ Надежды Петровны и выражают соболезнование родным и близким покойной.

Коллектив и совет ветеранов управления ОАО «ММК» скорбят по поводу смерти труженицы тыла КУЗИНОЙ Анастасии Николаевны и выражают соболезнование родным и близким покойной.

Администрация, профком и совет ветеранов ОАО «Магнитогорский метизно-калибровочный завод «ММК-МЕТИЗ» скорбят по поводу смерти участника Великой Отечественной войны ЖОХОВА Ивана Александровича и выражают соболезнование родным и близким покойного.

## ПАМЯТЬ ЖИВА

Сегодня исполнилось 3 года, как ушла из жизни прекрасный человек, горячо любимая жена, мама, бабушка ИОВЕНКО Галина Викторовна. Память о ней будет вечно жить в наших сердцах.

Муж, сыновья, родные, друзья

## ПАМЯТЬ ЖИВА

17 октября исполняется 40 дней, как остановилось сердце самого дорогого, родного, самого близкого человека ЛАТАХИНА Александра Николаевича. Остались скорбь и боль утраты. Кто знал его, помяните с нами. Помним, любим, чтим.

Родные и близкие

## ПАМЯТЬ ЖИВА

18 октября – год, как нет на этой земле моего ласкового, доброго, нежного солнышка – КУРОПАТА Владимира Григорьевича. Боль утраты и тоска по нему невыносимы. Время не лечит. Помню и люблю.

Ольга

## ПАМЯТЬ ЖИВА

15 октября исполняется 15 лет со дня трагической смерти нашей дорогой и любимой КУДРИНОЙ (Анисимовой) Юлии Анатольевны. Красивой, молодой, честной, вежливой, доброй, талантливой – такой она останется в наших сердцах. Кто знал ее, помяните.

Родители, дочь, сестра, брат, родные и друзья

## ПАМЯТЬ ЖИВА

16 октября исполняется 2 года, как ушел из жизни МАКАРОВ Александр Терентьевич. Тоска, боль безграничны. Забыть нельзя, вернуть невозможно. Любовь, память останутся в наших сердцах навсегда.

Жена, дети, внуки, правнучки, родные

## ПАМЯТЬ ЖИВА

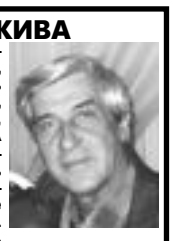

16 октября исполняется 40 дней, как оборвалась жизнь дорогого, любимого мужа, отца КУРГИНА Валерия Ивановича. Горечь утраты безгранична, и она не утихнет никогда. Любовь и память о нем навсегда останутся в наших сердцах. Скорбим, любим, помним.

Жена, сын, Лебедевы

## ПАМЯТЬ ЖИВА

17 октября – 2 года со дня трагической гибели дорогого, любимого сына, брата, дяди КУЗНЕЦОВА Сергея Борисовича. Не утихает боль утраты, помяните его с нами. Помним, любим, скорбим.

Семья

## ПАМЯТЬ ЖИВА

17 октября исполнится 3 года, как нет с нами дорогого, любимого сыночка, отца, мужа и брата СИТНИКОВА Александра Николаевича. Его смерть еще долго будет отзываться скорбью в наших сердцах. Просим товарищей по работе в КХП помянуть его вместе с нами. Пусть земля ему будет пухом.

Семья СИТНИКОВЫХ, родные и близкие

Коллектив и совет ветеранов управления ОАО «ММК» скорбят по поводу смерти труженицы тыла, почетного пенсионера ОАО «ММК» БЕЛОУСОВОЙ Валентины Марковны и выражают соболезнование родным и близким покойной.

## Мумие – это божий дар

### Народная мудрость

«Капля мумие продлевает жизнь, обостряет чувство, укрепляет желудок, облегчает дыхание и является наиболее совершенным средством...» – говорили древневосточные мудрецы.

Мумие содержит около 35 химических элементов, 30 макро- и микроэлементов, а также 10 окисей металлов, 6 аминокислот, ряд витаминов групп А, В, С, эфирные масла, пчелиный яд, смолоподобные вещества. Каждая из составляющих способно повлиять на обменные процессы организма, усиливает регенеративные процессы в различных тканях.

Хороший результат достигается при язве желудка и двенадцатиперстной кишки, кишечных расстройствах, болезнях печени, геморрое, ревматизме, гнойно-инфекционных ранах, ожогах, гнойных язвах, костно-туберкулезных процессах, головных болях, мигрени, ознобе, головокружении, эпилепсии, общих параличах и параличе лицевого нерва, воспалении молочной железы, кровотечении из легких, воспалительных и аллергических, хронических заболеваниях, ангине, насморке, бронхиальной астме, катаре верхних дыхательных путей, кашле, эрозии, воспалениях, дефектах тканей женских половых органов и других женских болезнях, бесплодии мужчин и женщин, уменьшении половой функции, гипоспермии (некачественное семя у мужчин), тромбофлебитах, сахарном диабете.

Мумие положительно влияет на синтез ДНК, усиливает деление и увеличивает количество клеток (т. е. омоложение организма). Также является общеукрепляющим, противотуберкулезным средством.

Мумие помогает при радикулите, полиартрите, остеохондрозе и других заболеваниях, связанных с суставами. Его можно использовать при алкоголизме, отравлениях, избыточном весе, заиканни, гипертонии, гепатите, запорах и изжоге, мочекаменной болезни, паразитарных заболеваниях кожи, при инсульте, инфаркте. Под влиянием мумие ускоряется срастание переломов костей, костная мозоль образуется на 8-17 дней раньше обычного.

Мумие эффективно используется при всех формах онкологии, значительно облегчает восстановительный послеоперационный период, устраняет нежелательные последствия химио- и радиотерапии. Этот препарат успешно используют между курсами противоопухолевого лечения.

Рекомендуемый курс: от 3 до 6 упаковок (в зависимости от заболевания)
Цена: 1 упаковка: 350 руб.
Инвалидам и пенсионерам: 300 руб.

**– Мучаюсь от постоянных острых болей в теле. Врачи говорят, это из-за воспаления седалищного нерва. Сложно протекает лечение «женских» болезней. Как помочь организму справиться с недугами?**

**Киселева Т. М., г. Киров**

– Ваш организм измучен и ослаблен продолжительной болезнью. Чтобы запустить процесс выздоровления, ему необходимы витамины, минералы и микроэлементы, которые усиливают процессы сопротивления болезням, участвуют в процессах обновления клеток и обмена веществ. Поливитаминные комплексы, предлагаемые в аптеках, содержат максимум 30 компонентов, мумие – более 50. Прием мумиё внутрь обеспечивает организм всеми необходимыми веществами, делая традиционное лечение более эффективным , в т. ч. и гинекологических заболеваний. Мумиё хорошо зарекомендовало себя в лечении ишиаса (воспаления седалищного нерва). После месяца применения острота болей притупляется, частота приступов уменьшается.

## ПРОСТАТИТ? ТУБЕРКУЛЕЗ? АЛЛЕРГИЯ? НЕРВНОЕ ПЕРЕНАПРЯЖЕНИЕ? ОБ ЭТОМ, ТОВАРИЩ, НЕ ДУМАТЬ НЕЛЬЗЯ !

Рекомендуемый курс: от 3 до 6 упаковок
Цена: 440 руб за одну упаковку
Пенсионерам и инвалидам: 400 руб.

Препарат «Лунавит плюс» содержит селен, фосфолипиды и витамин Е в липосомальной форме и органически связанные с селеном. Только в такой форме селен усваивается в организме.

**Всем известно: селен – один из самых жизненно важных микроэлементов.**

***Селен защищает наш организм от рака (в первую очередь – рака легких, простаты, толстой и прямой кишки, рака матки, молочной и щитовидной желез): предохраняет от вирусов не только гриппа, но и вирусного гепатита, герпеса, помогает иммунитету удерживать вирус ВИЧ в латентном состоянии, не позволяя ему прогрессировать.***

***Селен выводит из организма соли тяжелых металлов, уменьшает кислородное голодание сердца и головного мозга, снижает лекарственную интоксикацию. Селен обладает противовоспалительным действием и эффективен в лечении остеохондроза, артроза, остеодистрофии, участвуя в формировании ферментов синовиальной оболочки хрящей позвоночника и суставов, повышает двигательную активность.***

***Селен активно участвует в формировании гормона щитовидной железы – тироксина. Нехватка этого гормона приводит к гиперплазии щитовидной железы. При заболеваниях желудочно-кишечного тракта (ЖКТ) нормализует кислотность, микрофлору кишечника, способствует регенерации слизистой оболочки ЖКТ.***

***Селен оказывает положительное влияние на репродуктивную функцию как мужчин, так и женщин. Нехватка селена во время беременности повышает риск появления ребенка с врожденными аномалиями.***

При диабете прием селенсодержащих препаратов позволяет снизить уровень сахара в крови на 30%. Селен – эффективное средство для комплексного лечения аллергии, полиноза, хронических бронхитов и бронхиальной астмы, а также болезни Альцгеймера, улучшения функций зрения, катаракты, дегенерации желтого пятна сетчатки, периодонтита, пародонтоза, алкоголизма, анемии, ожирения.

**Технология производства препаратов в липосомальной форме была разработана при непосредственном участии специалистов ГосНИИ особо чистых биопрепаратов, входившего ранее в военно-промышленный комплекс СССР.**

**– Я страдаю в весенне-осенние периоды трахеобронхитом и аллергическим насморком. Как мне облегчить течение болезней в межсезонье?**

**Серова В. А., г. Набережные Челны**

– До наступления весны вам нужно подготовить организм к возможным атакам аллергенов, активизировать защитные системы. Уникальный состав мумиё, содержащий около 50 активных компонентов, закрывает «бреши» в иммунной системе. При аллергии мумиё нужно принимать внутрь в течение нескольких недель. Вскоре вы заметите, что кашель уменьшился, прошла мокрота, исчезли высыпания на коже.

## Выставка-продажа состоится:

**г. Магнитогорск**
**22 октября с 14.00 до 15.00**
**в театре куклы и актера «Буратино», ул. Ручьева, 7а**

**Телефоны для справок:**
**8 (928) 840-86-45, 8 (861) 290-86-45.**
**Пожелания и письма принимаются по адресу:**
**350000, г. Краснодар, А/Я 5679 Мошева Е. А.**
**WWW.HFAMILY.RU**

Не является лекарственным средством

## Гипертония? Спазмы сосудов? Атеросклероз? Решите проблему без лекарств!

Рекомендуемый курс: от 2 упаковок
Цена: 440 руб за одну упаковку
Пенсионерам и инвалидам: 400 руб.

Врачи говорят: раз появившись, гипертония станет вашим спутником до конца жизни. Высокое давление разрушает мозг и сердце, поэтому его надо строго контролировать, принимая лекарства. В результате их побочного действия начинаются проблемы с желудком, печенью, почками. Так есть ли выход? «Ликарома» сочетает опыт тибетской медицины и достижений современной биотехнологии. Препарат содержит уникальный комплекс биологически активных веществ, содержащихся в мицелии лекарственного гриба, натуральный бета-каротин, витамины Е, В1, В6, В12, 22 микро- и макроэлемента, ускоряет реабилитацию после инфаркта миокарда.

***«Ликарома» рекомендуется при сердечно-сосудистых заболеваниях: гипертонии, атеросклерозе, аритмиях, ишемии, тромбофлебите; для снижения уровня холестерина в крови, восстановления эластичности сосудов, предупреждения их ломкости; при аллергических заболеваниях: крапивница, дерматиты, хронические экземы, нейродермиты, поллинозы, сезонные аллергии; при железодефицитной анемии: для нормализации уровня гемоглобина; при дисбактериозах нормализует функции желудочно-кишечного тракта, ускоряет восстановительные процессы в слизистой оболочке.***

Прием препарата помогает пожилым людям вернуть силы, энергию, интерес к жизни. Помогите своему организму вовремя!

**– Мне 64 года, страдаю от болей в пояснице и нарушения работы сердечно-сосудистой системы (стенокардия, мерцающая аритмия). Посоветуйте натуральное средство, уменьшающее боли и питающее сердце.**

**Гордеева М. С., г. Казань**

– Целительным силам мумиё нет равных среди аптечных и природных средств. Прием мумиё внутрь в твердом виде достаточно эффективен при лечении болезни сердца. В нем есть все необходимые микроэлементы, поддерживающие молодость сердца и сосудов. Для устранения болей в пояснице вам можно посоветовать согревающие компрессы на больное место с мазью на основе мумиё.

* * *

**– Уже два года каждый шаг вызывает дикую боль в ногах. Помимо артрита начал выявляться наследственный варикоз. Есть ли эффективное средство от моего недуга?**

**Иванова К. И., г. Ижевск**

– Мумие активно регенерирует соединительную ткань, таким образом, его по праву можно назвать чудодейственным средством. Мумие компенсирует отрицательную реакцию организма на травму, нормализует состав крови, укрепляет и делает эластичными стенки сосудов и капилляров, тем самым повышает физиологические функции всего организма. При артрите идет разрушение суставной ткани, прием мумие внутрь и наружно способствует восстановлению сустава.

---

**МП «МАГГОРТРАНС», в связи с закрытием садового сезона, возобновляет работу следующих городских автобусных маршрутов.**

**Маршрут № 3**

«Зеленый Лог – ул. Советская – Завенягина – пр. К. Маркса – Южный переход – Комсомольская пл. – пл. Победы – Казачья переправа – пр. К. Маркса – 50-летия Магнитки – Зеленый лог».

Время отправления от Зеленого Лога: 5.25, 5.40, 5.55, 6.10, 6 35.

Время отправления от пл. Победы: 6.05, 6.20, 6.35, 6.50, 7.15, 7.30, 7.45.

**Маршрут № 7**

«Зеленый Лог – ул. Советская – пр. К. Маркса – Гагарина – пр. Ленина – Вокзал».

Время отправления от Зеленого Лога: 7.45, 8.00, 8.15, 8.40, 9.05, 9.20, 9.35, 10.00, 10.55, 11.35, 12.15, 12.55, 13.35, 14.15, 14.35, 14.55, 15.15, 15.35, 15.55, 16.15, 16.35, 16.55, 17.35, 18.15.

Время отправления с вокзала: 8.25, 8.40, 8.55, 9.20, 9.45, 10.00, 10.15, 10.40, 11.35, 12.15, 12.55, 13.35,14.15,14.55, 15.15,15.35, 15.55, 16.15, 16.35, 16.55,17.35,18.15, 18.55.

**Маршрут № 9**

«Зеленый Лог – 50-летия Магнитки – пр. К. Маркса – Казачья переправа – пл. Победы – Комсомольская пл. – Южный переход – пр. К. Маркса – Завенягина – ул. Советская – Зеленый Лог»

Время отправления от Зеленого Лога: 5.28, 5.38, 5.48, 5.58, 6.08, 6.18, 6.28, 6.38, 6.48, 6.58, 7.08, 7.18, 7.28, 7.38, 7.48, 7.58, 8.08, 8.28, 9.18, 14.38, 15.08, 15.38, 16.08, 16.18, 16.28, 16.38, 16.48, 17.18, 17.28, 17.38, 17.48, 18.38.

Время отправления от пл. Победы: 6.03, 6.13, 6.23, 6.33, 6.43, 6.53, 7.03, 7.13, 7.23, 7.33, 7.43, 7.53, 8.03, 8.13, 8.23, 8.33, 8.43, 9.03, 9.53, 15.13, 15.43, 16.13, 16.43, 16.53, 17.03, 17.13, 17.23, 17.53, 18.03, 18.13, 18.23, 19.13.

**Маршрут № 10**

«Зеленый Лог – ул. Труда – Казачья переправа – пл. Победы – Самстрой».

Время отправления от Зеленого Лога: 8.18, 8.38, 8.48, 8.58, 9.08, 9.58, 11.18, 12.38, 14.08, 14.18, 14.28, 14.48, 14.58, 15.18, 15.28, 15.48, 15.58, 17.08, 17.58, 19.58, 21.18.

Время отправления от Самстроя: 8.58, 9.18, 9.28, 9.38, 9.48, 10.38, 11.58, 13.18, 14.48, 14.58, 15.08, 15.28, 15.38, 15.58, 16.08, 16.28, 16.38, 17.48, 18.38, 20.38, 21.58.

**Маршрут № 16**

«Коробова – б. Сиреневый – ул. Труда – ул. Советская – ул. Московская – МКЗ (Товарная) – ЛПЦ».

«Коробова – б. Сиреневый – ул. Труда – ул. Советская – ул. Московская – Вокзал».

Время отправления от Коробова: 5.20 (ЛПЦ), 5.31 (Товарная), 5.45 (Товарная), 6.00 (ЛПЦ), 7.10 (ЛПЦ), 7.21 (МКЗ), 7.35 (МКЗ), 7.50 (ЛПЦ), 14.10 (МКЗ), 14.22 (ЛПЦ), 14.48 (МКЗ), 15.00 (ЛПЦ), 16.00 (Товарная), 16.12 (ЛПЦ), 16.38 (Товарная), 16.50 (Вокзал).

Время отправления от МКЗ: 8.16, 8.30, 15.43, 15.05.

Время отправления от ЛПЦ: 6.15, 6.55, 8.05, 8.45, 15.17, 15.55, 17.07.

Время отправления от Товарной: 6.26, 6.40, 16.55, 17.33.

Время отправления от Вокзала: 17.30.

**Маршрут № 24**

«Коробова – б. Сиреневый – ул. Калмыкова – пр. Ленина – Южный переход – ул. Кирова – Комсомольская пл. – пр. Пушкина – пл. Победы – Самстрой».

Время отправления от Коробова: 5.25, 5.50, 6.15, 6.40, 7.05, 7.30, 8.20, 14.10, 14.35, 15.00, 15.15, 15.50, 16.15, 16.40, 16.55.

Время отправления от Самстроя: 6.15, 6.40, 7.05, 7.30, 7.55, 8.20, 9.10, 15.00, 15.25, 15.50, 16.05, 16.40, 17.05, 17.30, 17.45.

## «Горячая линия» управления Росреестра

**19 ОКТЯБРЯ с 10.00 до 12.00 Магнитогорский отдел управления Росреестра по Челябинской области и кадастровой палаты проводят «горячую» телефонную линию по вопросам государственной регистрации и постановки на кадастровый учет земельных участков.**

Специалисты расскажут, какие документы необходимо предоставлять на государственную регистрацию, что нужно для постановки объектов недвижимости на кадастровый учет, дадут квалифицированные ответы на другие вопросы по теме.

**Номер «горячего телефона» 26-06-71.**

**ОАО «ММК» приглашает принять участие в конкурсном отборе специалистов с высоким уровнем владения иностранными языками: немецким, турецким, английским и т. д.**

Уровень оплаты будет определен по результатам собеседования.

**Обращаться по адресу: ул. Кирова, д. 84а, каб. 215, каб. 314, тел.: 24-47-49; 24-75-67, резюме направлять по адресам: lysakova.aa@mmk.ru, grechukhina.tv@mmk.ru**

> **Любое здоровье не выдержит, если на него постоянно жаловаться.** Виктор КОНЯХИН

# Разбираемся в «письме счастья» из Пенсионного фонда

## > К ноябрю их получат 70 миллионов россиян, у которых есть накопительные пенсионные счета

**ПЕНСИОННЫЙ ФОНД России (ПФР) снова рассылает извещения россиянам. В них – подробный отчет о том, сколько денег мы с вами скопили на старость. Всего «письма счастья» в этом году получат 83 млн. россиян. Это самая масштабная в мире рассылка индивидуальных писем такому количеству получателей, говорят в ПФР. В первую очередь – до начала ноября – извещения пришлют тем россиянам, у которых формируется накопительная часть пенсии. Таких в стране около 70 млн. человек.**

Каждое извещение отправляется заказным письмом по адресу, указанному в индивидуальном лицевом счете в Пенсионном фонде. Как правило, это домашний адрес постоянного места жительства гражданина. Почта обязана доставлять заказные письма на дом. Но если в момент прихода почтальона получателя не оказалось, в почтовом ящике оставляется извещение, с которым получить заказное письмо можно в почтовом отделении по месту жительства в течение месяца. После письмо будет возвращено отправителю.

### У кого формируется накопительная пенсия?

У граждан 1967 года рождения и моложе. На накопительный счет капают средства из страховых взносов, перечисляемых работодателем в Пенсионный фонд. Если гражданин является участником Программы государственного софинансирования и сам отчисляет взносы в счет будущей пенсии (государство добавляет столько же, но не более 12 тыс. рублей в год), то эти средства тоже идут на накопительный счет.

С 2002 по 2004 год накопительные отчисления формировались у мужчин 1953 – 1966 годов рождения и женщин 1957–1966 годов рождения. За два года средств удалось скопить немного, но они никуда не денутся и будут учитываться при назначении пенсии.

### Как распорядиться накоплениями?

Согласно закону вы можете доверить управление пенсионной заначкой частной управляющей компании (УК) или негосударственному пенсионному фонду (НПФ). Кстати, если средства находятся в управлении НПФ, то письмо с финансовыми результатами вам должны прислать именно оттуда.

Если вы не выбрали УК или НПФ, ваши накопления находятся в доверительном управлении государственной управляющей компании – Внешэкономбанк.

Если результаты управления заначкой за прошлые годы вас не впечатлили, вы вправе выбрать другую компанию или НПФ (их полный список можно найти на сайте Пенсионного фонда www.pfrf.ru). Для этого нужно до 31 декабря подать заявление о выборе УК или НПФ в отделение Пенсионного фонда по месту жительства. Также это можно сделать в одном из банков, с которыми у ПФР заключен агентский договор.

МАКСИМ БРУСНЕВ

**ИЗВЕЩЕНИЕ**
**О СОСТОЯНИИ ИНДИВИДУАЛЬНОГО ЛИЦЕВОГО СЧЕТА ЗАСТРАХОВАННОГО ЛИЦА В СИСТЕМЕ ОБЯЗАТЕЛЬНОГО ПЕНСИОННОГО СТРАХОВАНИЯ**
**(по состоянию на 30 июня 2011 года)**

**Ф., и., о. застрахованного лица** Иванов Петр Сергеевич

**Дата рождения** 06.01.1971

**Страховой номер индивидуального лицевого счета** 001-588-601-05 (1)

*Сведения о страховых взносах на финансирование накопительной части трудовой пенсии (пенсионные накопления) (специальная часть ИЛС)*

| | Сумма (руб.) | Наименование показателя |
|---|---|---|
| 2 | 16210,50 | Сумма страховых взносов на финансирование накопительной части трудовой пенсии, поступившей от страхователей в ПФР за второе полугодие 2010 года* |
| 3 | 69377,40 | Общая сумма средств пенсионных накоплений, переданных в доверительное управление управляющей компании |
| | | в том числе: |
| 4 | 251,10 | результат инвестирования (чистый финансовый результат от временного размещения ПФР) страховых взносов, поступивших в ПФР за 2009 год, рассчитанный в соответствии с приказом Минфина России от 30.06.2003 № 55н |
| 5 | 15201,30 | сумма страховых взносов на финансирование накопительной части трудовой пенсии, поступивших от страхователей в ПФР за первое полугодие 2010 года |
| 6 | 202,15 | результат инвестирования (чистый финансовый результат от временного размещения ПФР) страховых взносов, поступивших в ПФР за первое полугодие 2010 года, рассчитанный в соответствии с приказом Минфина России от 30.06.2003 № 55н |
| | 12000,00 | сумма дополнительных страховых взносов на накопительную часть трудовой пенсии, поступивших в ПФР за 2010 год от вас как участника Программы государственного софинансирования пенсии (ФЗ от 30.04.2008 № 56-ФЗ) |
| 7 | | сумма взносов страхователя в пользу застрахованного лица, уплачивающего дополнительные страховые взносы на накопительную часть трудовой пенсии, поступивших в ПФР за 2010 год (ФЗ от 30.04.2008 № 56-ФЗ) |
| | 12000,00 | сумма взноса государства на софинансирование ваших дополнительных страховых взносов на накопительную часть трудовой пенсии в 2010 году (ФЗ от 30.04.2008 № 56-ФЗ) |

**Коэффициент прироста (результат инвестирования) средств пенсионных накоплений за 2010 год, рассчитанный в соответствии с приказом Минфина России от 18.11.2005 № 140н, составил**

(8) 1 , 3756 .

**В 2011 году доверительное управление средствами пенсионных накоплений, отраженными в вашем индивидуальном лицевом счете, осуществляет управляющая компания**

**Государственная УК**
*(наименование управляющей компании или негосударственного пенсионного фонда)*

(9) **Расширенный**
*(наименование инвестиционного портфеля)*

**Сведения о взносах на финансирование страховой части трудовой пенсии (общая часть ИЛС)**

| | Сумма (руб.) | Наименование показателя |
|---|---|---|
| | 42163,27 | Сумма страховых взносов за 2010 год |
| 10 | 168364,94 | Сумма страховых взносов за предыдущие годы |

1. Номер вашего лицевого счета. Он должен совпадать с номером страхового свидетельства Пенсионного фонда (карточка светло-зеленого цвета).

2. Такую сумму перечислил работодатель во втором полугодии 2010 года на вашу накопительную пенсию.

3. Эта сумма накопилась на вашем счете за 2002 – 2010 годы.

4. Эту сумму заработал для вас Пенсионный фонд, временно размещая средства, ежемесячно поступавшие от работодателя в течение 2009 года.

5. Эти средства на вашу накопительную пенсию перечислил работодатель в первом полугодии 2010 года.

6. Эту сумму также заработал для вас Пенсионный фонд, временно размещая средства, перечисленные работодателем в первой половине 2010 года.

7. Эти строчки есть в извещениях только у тех граждан, кто вступил в Программу софинансирования пенсий и добровольно отчисляет средства в счет своей будущей пенсии. Здесь же указывается, сколько средств добавили государство и ваш работодатель (если он участвует в программе софинансирования).

8. Этот коэффициент показывает, насколько эффективно работала выбранная вами управляющая компания (УК) в 2010 году. Если коэффициент больше единицы, ваши накопления приумножились, меньше единицы – ушли в минус.

9. Название выбранной вами управляющей компании. Если вы не подавали заявление о выборе УК, вашими накоплениями управляет государственная компания – Внешэкономбанк.

10. Здесь указаны суммы взносов вашего работодателя на страховую часть пенсии. От них также будет зависеть будущая пенсия, но передать в управление эти средства нельзя.

> **Все преимущество иметь деньги заключается в возможности ими пользоваться. Бенджамин ФРАНКЛИН**

BARRISOL DIPLINE CLIPSO DECKENFEST
www.auguststudio.ru
НАТЯЖНЫЕ ПОТОЛКИ
ул. Октябрьская,7, оф.1
(вход со двора)
ТЦ "Домашний очаг",
пр. Ленина, 156 а.
т.: 20-68-39, 47-68-39
Август
VISA
реклама

ОТДЫХ В АБЗАКОВО
в отеле "Эдельвейс"
АКЦИЯ! сентябрь-октябрь
5 дней 6400 р. - 2 человека - 7 дней 7900 р.
Проживание+двухразовое питание + час бани
20-74-96 Советская, 9 ( 2 этаж) 89026108756
реклама

МЕБЕЛЬ

Кухни Шкафы-купе
Гардеробные Детские
и многое другое.
Т.: 44-08-65, 8-952-507-51-70.
реклама

Подать частное объявление в газету «Магнитогорский металл» можно по телефону
007

РЕКЛАМА
www.radugazvukov.ru
☎(495)745-15-70
Крупнейшая сеть в России
Центры хорошего слуха
Радуга звуков
СЛУХОВЫЕ АППАРАТЫ
ВНУТРИУШНЫЕ И ЗАУШНЫЕ
ЦИФРОВЫЕ ТЕХНОЛОГИИ
ДЛЯ ДЕТЕЙ И ВЗРОСЛЫХ
ПОДБОР, НАСТРОЙКА, ПРОДАЖА
ИНДИВИДУАЛЬНЫЕ ВКЛАДЫШИ
Выезд на дом
☎35-66-85 г. Магнитогорск
ул. К.Маркса, д. 160, каб. 19, пол-ка №2
О ВОЗМОЖНЫХ ПРОТИВОПОКАЗАНИЯХ ПРОКОНСУЛЬТИРУЙТЕСЬ СО СПЕЦИАЛИСТОМ

НАТЯЖНЫЕ ПОТОЛКИ
от 220 руб./кв.м
Компания «ЕвроСтиль»
Т. 468-000, т. ц. "Дом", К. Маркса, 210, пав. 40, первый этаж
реклама

АМД ПРОЕКТ WWW.AMD74.RU
НАТЯЖНЫЕ ПОТОЛКИ
ТОЛЬКО В ОКТЯБРЕ АКЦИЯ! Бесшовный потолок по цене обычного*
Акция для дилеров полотна от 90 руб!*
43-19-52 43-19-53
* подробности в офисе продаж пр. Ленина, 89, оф. 605
реклама

Рекламу на сайте magmetall.ru можно заказать по телефону 35-65-53.

> АСТРОПРОГНОЗ НА 17–23 ОКТЯБРЯ

# Девам удастся самореализоваться

## Овен (21.03–20.04)

Неделя прекрасно подходит для реализации идей и планов предыдущего времени. Не идите напролом, и вам представится возможность спокойно довести до конца задуманное дело. Не исключено, что вторую половину недели придется посвятить проблемам, связанным с близким человеком или детьми.

## Телец (21.04–20.05)

Вероятно, вам предстоят финансовые потери. Это может быть связано с крупной покупкой, ремонтом или возвращением долгов. Не забывайте, что отказ в последний момент от взятых обязательств может нанести непоправимый ущерб вашей репутации. Найдите время для анализа прошлых событий.

## Близнецы (21.05–21.06)

Мелкие хлопоты внесут суету и беспорядок в вашу профессиональную деятельность. Постарайтесь избегать обещаний, клятв и ненужных разговоров, они приведут лишь к взаимному раздражению. В отношениях с домочадцами назревает конфликтная ситуация, однако звезды рекомендуют проявить твердость в отстаивании своего мнения.

## Рак (22.06–22.07)

Постарайтесь свести до минимума свои рабочие обязанности. Все свое свободное время и силы посвятите изменению личной жизни, и благоприятные перемены обязательно появятся на этой неделе. Используйте личное обаяние в своих интересах, ко всему прочему это поможет наладить обстановку на работе.

## Лев (23.07–23.08)

Постороннее влияние, ложный совет или субъективная оценка ситуации могут отрицательно сказаться на результатах деловых встреч и контактов. Вероятно, все дела будут даваться тяжело, нерешенные проблемы выйдут на первый план. Планеты рекомендуют посвятить эту неделю проблемам личной жизни и духовному развитию.

## Дева (24.08–23.09)

На этой неделе Девам удастся самореализоваться. Перед вами открыты широкие просторы для свободного творчества. Препятствия будут преодолеваться упорством, основанным на трезвой оценке. Отношения между вами и окружающими будут хорошими и теплыми, так как недоброжелатели на время решили оставить вас в покое.

## Весы (24.09–23.10)

Неделя неблагоприятна для принятия важных решений и обязательств, а также для совершения покупок. Возможно ухудшение материального положения. Желательно проявить бережливость. Домашние хлопоты могут изменить настроение к худшему. Но не старайтесь переложить тяжесть со своих плеч на чужие: решайте все проблемы сами.

## Скорпион (24.10–22.11)

Неделя благоприятна для важных, долгожданных покупок, крупных приобретений. Забудьте о неприятностях. Вам представится уникальная возможность воплощения в жизнь сокровенной мечты. Раскрепоститесь, будьте проще. Возможно, в вашей жизни наступит период светлой и чистой любви.

## Стрелец (23.11–21.12)

Вашей работоспособности позавидуют многие, а окончательные результаты принесут вам удовлетворение. Ваше обаяние будет возрастать, что позволит преодолеть все испытания и преграды на пути к успеху. Звезды обещают продвижение по служебной лестнице и улучшение материального положения.

## Козерог (22.12–19.01)

В вашей жизни наступает благоприятное время для любви и романтических встреч. Не исключено возникновение нового романа или возобновление старых отношений. Одинокие Козероги на этой неделе встретят свою половинку. Ну а те, кто уже нашел своего партнера, могут рассчитывать на перспективные изменения в отношениях.

## Водолей (20.01–19.02)

Благоприятная неделя ожидает Водолеев. Все дела будут даваться легко, денежные проблемы отступят. Возможна встреча с деловым человеком, который сделает выгодное предложение. Хорошо все обдумайте. Ваша карьера вступает в решающий этап, и нужно быть уверенным, что все поставленные цели будут достигнуты.

## Рыбы (20.02–20.03)

Вас ожидает спокойная трудовая неделя. Многие Рыбы окажутся в роли пассивных наблюдателей, упустив инициативу из своих рук. Спокойное миросозерцание и обостренная интуиция помогут правильно оценить даже самые сложные ситуации, а впоследствии и разрешить их.

## ПОЗДРАВЛЯЕМ!

**Бибисанию Мухамстдаминовну ГАЛИМУЛЛИНУ,**
**Веру Семеновну КОКШАРОВУ,**
**Матрену Ивановну ШАКИНУ,**
**Пелагею Федоровну МЕЛЬНИКОВУ,**
**Галину Васильевну РОЩЕВКИНУ,**
**Дмитрия Егоровича ЛИСИНА,**
**Людмилу Николаевну ПОДЛИГАЛОВУ**
**– с днем рождения!**

*Желаем вам долгих лет жизни, крепкого здоровья, семейного благополучия и всех благ.*

**Коллектив и совет ветеранов центральной электростанции**

**Александра Петровича ЮРОВА – участника Великой Отечественной войны – с днем рождения!**

*Желаем крепкого здоровья, долгих лет жизни, радости и благополучия.*

**Коллектив, профком и совет ветеранов локомотивного цеха**

**Уважаемые собственники жилых домов, квартир, комнат, дач, гаражей и иных строений, помещений и сооружений!**

Срок уплаты налога на имущество за 2011 год перенесен на 2012 год. Квитанции для уплаты налога на имущество за текущий год будут направлены вам в следующем году. Срок уплаты налога на имущество физических лиц за 2010 год истек 15 ноября прошлого года, а срок уплаты транспортного налога – 15 июня 2011 года.

Узнать о наличии просроченной задолженности по налогам и погасить долги можно через Интернет сайт www.r74.nalog.ru с помощью онлайн-сервиса «Личный кабинет налогоплательщика».

**Налоговые инспекции г. Магнитогорска**

**К сведению руководителей организаций всех форм собственности и ведомственной принадлежности, зарегистрированных в городе Магнитогорске**

Руководствуясь федеральными законами «Об обороне», «О мобилизационной подготовке и мобилизации в Российской Федерации» и в соответствии с постановлением Правительства Российской Федерации «Об утверждении правил бронирования граждан Российской Федерации, пребывающих в запасе Вооруженных Сил Российской Федерации, федеральных органов исполнительной власти, имеющих запас, и работающих в органах государственной власти, органах местного самоуправления и организациях» отдел мобилизационной работы администрации города в период с 1 октября по 1 декабря этого года осуществляет прием отчетов о численности работающих и забронированных граждан, пребывающих в запасе за 2011 год (форма № 6) от организаций всех форм собственности, проводящих бронирование ГПЗ.

Для организаций, не проводящих бронирование ГПЗ, необходимо в указанный срок предоставить карточку учета организации (форма № 18).

Прием отчетов осуществляется по адресу: пр. Ленина, 72, кабинет № 242. Телефон для справок 26-03-89.

**Отдел мобилизационной работы администрации Магнитогорска**

АДРЕС РЕДАКЦИИ:
455038, Г. МАГНИТОГОРСК,
ПР. ЛЕНИНА, 124/1,
ТЕЛ. (3519) 35-95-66,
ОТДЕЛ РЕКЛАМЫ: 35-65-53.

Учредитель – открытое акционерное общество «Магнитогорский металлургический комбинат» (455002, г. Магнитогорск, ул. Кирова, 93).

Газета зарегистрирована в управлении Федеральной службы по надзору в сфере массовых коммуникаций, связи и охраны культурного наследия по Челябинской области. ПИ № ТУ 74-00052 от 29 августа 2008 г.

Исполняющий обязанности главного редактора РУХМАЛЕВ С. А.

При воспроизведении материалов «ММ» в печатном, электронном или ином виде ссылка на «Магнитогорский металл» обязательна.
Ответственность за программу телевидения, прогноз погоды редакция не несет.
За достоверность фактов и сведений ответственность несут авторы публикаций и рекламодатели.
Авторы публикаций выражают исключительно собственную точку зрения, которая может не совпадать с мнением редакции, издателя и учредителя.
Письма и рукописи не возвращаются и не рецензируются.

Подписано в печать 14.10.2011 по графику в 19.00, фактически в 19.00.
Заказ № 4227. Тираж 78607.
Объем 8 печатных листов.
Печать офсетная.
Подписной индекс 24106.
Отпечатано ЗАО «Магнитогорский Дом печати» (455000, г. Магнитогорск, пр. К. Маркса, 69).
Тираж сертифицирован Национальной тиражной службой.