26 января 2016
№ 7/13071/

**Вторник**

Свободная цена

# МАГНИТОГОРСКИЙ МЕТАЛЛ

Выходит с 5 мая 1935 года

Лучшее издание металлургических комбинатов-2015

Общественно-политическая, информацион

Телефон редакции (3519) 39-60-74 Отдел рекламы (3519) 39-60-79 magmetall.ru

Здоровье

Фото из архива «ММ». Дмитрий Рухмалёв

# Вакцинироваться поздно, паниковать рано

## Морозы не помогли: грипп, начав победное шествие по стране с запада, добрался до Урала

**По словам заместителя главного санитарного врача города Натальи Давыдовой, в Магнитогорске порог вирусных инфекций превышен на 19 процентов, в основном болеют дети, среди школьников прирост заболевших составил 88 процентов.**

Официально зарегистрировано семь случаев так называемого свиного гриппа – H1N1, все – у взрослых. И, кстати, для тех, кто до сих пор сомневается в необходимости вакцинирования: все заболевшие – из числа не привитых.

Конечно, сейчас вкалывать вакцину уже бессмысленно – это нашествие вируса остаётся только переждать, избегая людных мест и принимая меры профилактики, к которым лекарства, кстати, не относятся. Более того, по мнению, пожалуй, самого известного на территории стран бывшего СССР детского врача Евгения Комаровского, к профилактическим средствам, которые так активно рекламируют фармацевтические фирмы, производящие их, организм привыкает так же, как к антибиотикам. А привыкнув, перестаёт реагировать – то есть бороться с инфекцией. Потому остаются лук, чеснок, а ещё лучше закаливание, прогулки, несмотря на мороз, частое сквозное проветривание и увлажнение воздуха в рабочих и домашних помещениях. Ибо тяжёлая влага летучий вирус прибивает к полу, а вот в тёплом и сухом воздухе он прекрасно долетает до наших слизистых.

Развеяли врачи и ещё один миф: ничего особенно эксклюзивного ни в свином, ни в птичьем, ни в каком-либо другом гриппе нет – тот же вирус, поражающий дыхательные пути. Другое дело, что развивается H1N1 быстрее своих «собратьев», выдавая тяжёлую пневмонию и другие виды осложнений чуть ли не через 12 часов после начала недомогания. Потому врачи настаивают при первых же симптомах – высокая температура, ломота в суставах и головная боль, особенно в области глаз, – немедленно вызывать врача, а не заниматься самолечением. И уж тем более не назначать самому себе антибиотики. Врач в данном случае необходим хотя бы для того, чтобы выяснить, какова природа инфекции – вирусная или бактериальная. Потому как вирус антибиотики убить не способны. А вот ваш иммунитет – запросто.

О прививках от гриппа и не только говорим с главным эпидемиологом управления здравоохранения администрации Магнитогорска Дмитрием Заложковым.

**– Дмитрий Александрович, главный аргумент отказывающихся от прививки: зачем вводить в свой организм бактерии искусственно?**

– Это раньше вакцины делали на основе живой взвеси – чужеродного белка. Их капали в рот, «стреляли» из шприца-пистолета. Сейчас вакцины химические, созданные из молекул ДНК вируса, которые при введении в организм вырабатывают стойкий иммунитет к данному штамму вируса.

Рита Давлетшина

**Продолжение на стр. 4.**

Таможня

## Проценты роста

**Сегодня, 26 января, во всём мире отмечают Международный день таможенника. Российская таможенная служба, насчитывающая более 60 тысяч человек, является одной из крупнейших.**

По итогам прошлого года магнитогорские таможенники перевыполнили плановое задание по перечислению платежей, обеспечив его на 102,5 процента. В денежном выражении это три миллиарда 651 миллион рублей.

Главным плательщиком таможенных платежей в зоне деятельности Магнитогорской таможни остаётся ОАО «Магнитогорский металлургический комбинат», доля которого составляет почти 70 процентов от общего перечисления денежных средств в 2015 году.

– Значительные суммы таможенных платежей перечислены в доход бюджета предприятиями ОАО «ММК-МЕТИЗ», ООО «Огнеупор», ООО «Варненский ДСК», ЗАО «Михеевский ГОК», – отмечает пресс-секретарь Магнитогорской таможни Элина Куликова. Больше 90 процентов собираемости таможенных платежей обеспечил Магнитогорский железнодорожный таможенный пост.

Алло, редакция!

## Отзывчивость или доверчивость?

**Каждый выбирает сам, кому и как помогать.**

Одни охотно откликаются на благотворительные акции в Интернете и по телевидению, другие предпочитают помогать знакомым – хотят видеть, кому адресована их помощь. Третьи никогда не подадут на улице, а четвёртые считают, что нельзя не положить монету в протянутую руку.

Новое явление на наших улицах – люди с коробками для благотворительных сборов. Подать на больного ребёнка благое дело, но не попадут ли деньги мошенникам? Предлагаем читателям «ММ» поделиться своим опытом в благотворительности. Помогаете ли вы ближнему своему и как это сделать правильно?

Дежурный телефон

Завтра, **27 января, с 9.30 до 10.30** звонки по телефону **39-60-75** принимает журналист **Евгения Шевченко.**

Цифра дня

**100**

**млн. рублей**

**Столько Магнитогорская таможня перечислила в доходную часть бюджета Российской Федерации с начала 2016 года**

Погода

**Ср –21°...–15°**
с 2...3 м/с
729 мм рт. ст.

**Чт –22°...–18°**
с-в 1...2 м/с
732 мм рт. ст.

**Пт –18°...–16°**
ю 2...3 м/с
730 мм рт. ст.

Продовольствие

# Продуктовый «Клондайк»

**В 2015 году Южный Урал впервые в истории произвел более 500 тысяч тонн мяса всех видов.**

Это произошло благодаря реализации инвестпроектов в области свиноводства и птицеводства, пишет АН «Доступ» со ссылкой на пресс-службу Минсельхоза.

По итогам 2015 года объём производства продукции сельского хозяйства в Челябинской области составил 115 млрд. рублей, это на 18 процентов больше, чем в 2014 году. Челябинская область второй год сохраняет второе место в РФ по производству мяса в целом, и мяса птицы в частности. По производству свинины регион на восьмом месте в стране. В агропромышленном комплексе региона в 2015 году реализовано 24 проекта общей стоимостью около 40 млрд. рублей. В стадии реализации ещё шесть проектов в животноводстве и растениеводстве на восемь млрд. рублей.

АПК нарастил объёмы производства. Мяса всех видов выпущено 504 тысячи тонн, это на шесть процентов больше, чем в 2014 году. В общем объёме мясо птицы составило 345 тысяч тонн (рост 7 процентов) и свинины – 80 тысяч тонн (рост 23 процента). Яиц произведено около 1,5 млрд штук, что на 112 млн. больше, чем в 2014 году. За сельскохозяйственный сезон 2015 года собрано почти 1,7 млн. тонн зерна, что на 49 процентов больше, чем годом ранее. Сбор картофеля и овощей также превысил уровень 2014 года и составил в целом 977 тысяч тонн.

По словам министра Сергея Сушкова, среди главных достижений прошлого года – сохранность поголовья молочных коров на уровне 2014 года и небольшая прибавка численности животных. Кроме этого, выросла молочная продуктивность – за 2015 год от каждой коровы получено в среднем 4897 кг молока.

Комфорт и безопасность

# Подъём – спуск

**Минстрой России поручил проверить все компании, обслуживающие лифты.**

На форсированную проверку отведён один месяц. Будет проверено не только техническое состояние подъёмников, но и документация – договоры на обслуживание и соответствие установленным требованиям обслуживающих лифты компаний.

Нынешнее состояние лифтов многоэтажных домов заставляет ведомство обратить внимание жителей на любые факты, свидетельствующие о неисправностях лифта. При обнаружении или подозрении даже на незначительные неполадки, необходимо прекратить использование лифта и вызвать диспетчера.

Работа по проверке состояния лифтов и деятельности по их обслуживанию активизировалась после очередного трагического случая, произошедшего в Москве. 14 января 2016 года в элитном жилом комплексе на западе столицы с высоты седьмого этажа рухнула кабина лифта с находящейся внутри женщиной, которая погибла на месте.

Сегодня в России эксплуатируется более 430 миллионов лифтов, при этом каждый третий из них небезопасен. В Магнитогорске, как сообщил на недавнем аппаратном совещании директор МП «Лифт» Сергей Плотников, ситуация такая же: 580 из полутора тысяч подъёмников, обслуживаемых организацией, требуют замены. Есть регионы, где износ лифтового оборудования составляет больше 50 процентов: в Карачаево-Черкессии, Архангельской, Мурманской, Ивановской, Смоленской, Ярославской областях. При этом каждый год количество аварийных лифтов по стране увеличивается на десять тысяч. В Магнитогорске, по прогнозам, если не менять старые лифты, негодными к 2020 году станут 820.

Как это часто бывает, именно трагические события подталкивают к решительным действиям и дают надежду на то, что ситуация изменится в лучшую сторону. Комиссия по вопросам лифтового хозяйства приняла решение рекомендовать органам власти незамедлительно разработать и направить в субъекты рекомендации по ежегодному проценту отчислений от суммы сбора средств на капитальный ремонт для финансирования замены лифтов. Кроме того, проблему поможет решить запуск в текущем году механизма кредитования обслуживающих лифты организаций крупнейшими банками. В Минстрое России уверены, что нужно использовать все возможности для ускоренной замены лифтов, поскольку речь идёт, в первую очередь, о безопасности людей.

Ольга Балабанова

Вниманию избирателей Промышленного округа N 29!

**27 января** в приёмной депутата ЗСЧО **Андрея Анатольевича Ерёмина** по адресу: пр. Пушкина, 19 – пройдёт приём граждан. Начало в 13.00.

**Справки по телефону 24-77-78.**

Благотворительность

Фото из архива «ММ», Дмитрий Рухмалёв

# Поставщик социальных услуг

## Общественный фонд «Металлург» отчитался о работе в 2015 году

**Двадцать семь лет магнитогорский городской благотворительный общественный фонд «Металлург» оказывает социальные и медицинские услуги малообеспеченным гражданам Магнитогорска и десяти прилегающих сельских районов. Пожертвования вносят 36 предприятий и организаций города и области. Самым крупным благотворителем является ОАО «ММК».**

За 2015 год на реализацию благотворительных программ поступило 455,7 миллиона рублей. Кроме того, заработано от торговли, платных услуг и других видов деятельности 21 миллион рублей.

С 2015 года начала действовать базовая кафедра МГТУ имени Г. И. Носова. Её усилиями успешно реализуется программа «Золотой возраст» для проживающих в специализированном доме «Ветеран» фонда «Металлург». В 14-этажном специализированном доме проживают 110 одиноких пенсионеров, заключивших с фондом договор-ренту на пожизненное содержание с иждивением, и 25 квартир сдаются по договору найма с предоставлением комплекса социально-бытовых и медицинских услуг для пенсионеров, остро нуждающихся в уходе. Расходы по содержанию дома «Ветеран» и его жителей составляют 14 миллионов рублей в год.

Затраты на содержание центра медико-социальной защиты фонда составили 7,9 миллиона рублей за год. Содержание столовой и питание пенсионеров обошлось в 7,4 миллиона рублей. Питание в кафе «Ветеран» за год получили 1220 человек.

Для малообеспеченных граждан, состоящих на учете в фонде, в четырёх магазинах «Ветеран» действует система скидок. Выручка от аренды в них за год составила 3,4 миллиона рублей.

Социальная аптека обслуживает около тридцати тысяч пенсионеров и малообеспеченных граждан. Её товарооборот за год составил 11 миллионов рублей.

Комплекс бытовых услуг предоставляет по доступным ценам услуги по ремонту обуви, часов, одежды, услуги парикмахера. В год комплекс посещают более тысячи человек.

Благотворительный фонд «Металлург» принимает участие в различных всероссийских форумах, конкурсах, выставках среди некоммерческих организаций, активно пропагандируя при этом свою концепцию благотворительности. Он стал победителем XII областного конкурса социальных достижений «Меняющие мир» в номинации «Благотворительная деятельность некоммерческих организаций», второго открытого конкурса на получение грантов Союза женщин России по проекту «У вас будет ребенок! Женское здоровье – здоровое поколение», в региональном конкурсном отборе получателей субсидий для реализации социально значимых программ «Активное долголетие с высоким качеством жизни: формирование у населения навыков здорового образа жизни и повышение ответственности граждан за свое здоровье». За год фонд не раз награждён за благотворительную деятельность. Он одним из первых включён в реестр поставщиков социальных услуг Челябинской области.

Реализация социальных проектов и благотворительных программ, направленных на улучшение качества жизни магнитогорцев и жителей прилегающих сельских районов, стала возможной благодаря социальному партнерству и налаженным организационным формам взаимодействия между властью, бизнесом и общественными организациями.

Валентин Владимирцев,
директор МГБОФ «Металлург»

Расходы на реализацию комплексной программы МГБОФ «Металлург» за 2015 год

| Название благотворительной программы и направление деятельности | Охват (чел.) | Сумма (млн. руб.) |
|---|---|---|
| «Забота» – соцподдержка пенсионеров, инвалидов, малообеспеченных граждан | 34000 | 244,2 |
| «Спорт» – поддержка физкультурной и спортивной деятельности | 3000 | 7,8 |
| «Луч надежды» – соцподдержка инвалидов по трудовому увечью и профессиональному заболеванию | 458 | 14 |
| Комплексная программа «XXI век – детям Южного Урала» | 24895 | 172,73 |
| «Мы рядом» – соцзащита семей, потерявших кормильца вследствие несчастного случая на производстве | 41 | 7,87 |
| Благотворительная поддержка детских досуговых и лечебных учреждений | 2000 | 62,42 |
| «Охрана материнства и детства» | 5800 | 40,88 |
| «Дружная семья» – соцподдержка многодетных семей | 2284 | 24,53 |
| «Наши дети» – поддержка специализированных детских учреждений Магнитогорска и сельских районов | 4270 | 6,6 |
| Программа «Одарённые дети Магнитки» | 500 | 2,2 |
| Программа «Калейдоскоп» – соцподдержка малообеспеченных граждан | 10000 | 28,26 |
| Итого по программам: | 62353 | 438,73 |
| В том числе оказание материальной помощи в натуральном виде (лечение в центре медико-социальной защиты, питание в кафе «Ветеран») | | 12,8 |
| Итого содержание объектов фонда, в том числе: | | 55,3 |
| Заработная плата | | 31,8 |
| Налоги | | 6,6 |
| Прочие (коммунальные услуги, содержание автотранспорта, хозяйственные, командировочные расходы, ремонт объектов и т.д.) | | 16,9 |
| Всего расходов по фонду: | 63313 | 481,2 |

Взгляд

# Жизнь закручивает гайки

## Экономический кризис заставил магнитогорцев по-новому взглянуть на соотношение своих трат и доходов

**Магнитогорск вместе со всей Россией живёт в условиях кризиса без малого два года. Сначала – объективное шатание мировой экономики, случающееся, по мнению специалистов, каждые пять–семь лет. Потом – политические неурядицы и санкции, отозвавшиеся ростом цен на самые необходимые продукты. А вскоре – рекордное падение нефтяных котировок одновременно с бурным ростом валютного курса, которые снова сказались на ценниках в магазинах. Как отразился кризис на магнитогорцах и как они смотрят в будущее?**

Во-первых, произошла чёткая переориентация на продовольственном рынке: из дорогих магазинов народ перешёл в доступные супермаркеты, активно участвуя в их многочисленных акциях.

Екатерина работает мерчендайзером в «Метро» – говорит, число покупателей заметно уменьшилось, почти всех она знает в лицо – остались, что называется, постоянные клиенты. Зато такие не экономят: как набирали полные сумки, так и сейчас набирают. В «Магните» или «Пятёрочке» народу стало заметно больше. Другое дело, что, по словам кассира Натальи, немного оскудел набор покупок: дорогое мясо сменилось курицей, менее популярными стали готовые салаты и мясные блюда, меньше покупают овощей и фруктов, деликатесы люди заменили колбасой и недорогим сыром.

То же с алкоголем: на днях в Росстате подсчитали, что россияне стали меньше пить: с 13,5 литра на душу населения в год «опустились» до 11,5 литра. Правда, специалисты разошлись в причинах такого явления. К примеру, директор федерального медицинского исследовательского центра психиатрии и наркологии Минздрава России Татьяна Клименко оптимистично считает, что во всём «виновата» политика государства – пропаганда здорового образа жизни, запрет на продажу алкоголя по ночам и так далее. А вот председатель правления совета по общественному здоровью и проблемам демографии Дарья Халтурина утверждает, что, хоть продажи алкоголя и снизились, пить меньше не стали: просто из-за падения платёжеспособности россияне перешли на контрафакт, исчезнув таким образом из поля видимости официальной статистики. Согласен с этим утверждением и генеральный директор магнитогорской сети алкомаркетов «Чарка» Евгений Филиппов:

– Уменьшения количества покупателей в наших магазинах не заметил, да и уровень продаж и прибыли не сократился. Но, мониторя ассортимент, могу с уверенностью сказать, что люди переориентировались на более дешёвые напитки. Вино, шампанское и пиво покупают в том же объёме, но предпочитают эконом-класс, а вот любителей водки стало меньше, поскольку в городе полно дешёвой водки, завозимой нелегально из Казахстана.

Теперь о сфере услуг. Больше всего досталось туристическим агентствам. И, по словам директора турагентства «Дорадо-тур» Галины Тарбаевой, за последнее время этому бизнесу пришлось пережить не один удар:

– Когда кризис только начался, было туговато. Но спасло ситуацию то, что россияне привыкли отдыхать и от отпуска не отказались – просто туристы с экзотических и более дорогих направлений «пересели» на доступные Турцию и Египет. К лету подоспели и российские курорты – туроператоры сразу предложили чартерные рейсы и программы вплоть до олинклюзив.

### Осенью, когда отменили полёты в Турцию и Египет, туристический бизнес почти совсем просел

Вьетнам, Индия и Таиланд задрали цены, а российские курорты уже не пользовались спросом из-за погоды. Теперь цены на Юго-Восточную Азию упали: даже в новогодние каникулы полететь в Таиланд или Вьетнам можно было чуть ли не за шестьдесят тысяч вдвоём. Но люди не торопятся: одни в ожидании худших времён копят деньги, других останавливает высокий курс валюты. Азиатские отели – это только завтраки, остальное питание приходится оплачивать самому. На семью из четверых человек в отпуск нужно взять минимум тысячу долларов. И если раньше это было тридцать тысяч рублей, то сегодня – семьдесят, а эту сумму не все потянут.

С ресторанами сложнее: почти не почувствовали кризиса недорогие кафе, заработавшие добрую репутацию, а также фешенебельные рестораны – особенно оригинальные и тематические.

– Ни по числу посетителей, ни по прибыли мы не просели, – говорит владелица ресторана «Учкудук» Светлана Яковлева. – Состоятельные люди приходят на обед с партнёрами, приводят гостей города, часто заглядывают туристы из горнолыжных центров… Средний класс для обычного обеда или ужина, наверное, предпочтёт кафе подешевле, но на день рождения придут к нам. К тому же, дороговизна ресторана с высоким средним чеком – всего лишь стереотип. Если сравнить цену, качество продуктов и вес блюда, то в дешёвом баре наценка зачастую гораздо выше, чем в самом, казалось бы, дорогом ресторане. Да и рестораны сориентировались в условиях кризиса: расширили меню, ввели в него недорогие блюда, так что переживаем непростые времена довольно комфортно. С чем реально было сложно – это с заменой продуктов, когда Россия ввела продуктовые санкции. Шеф-повара встали перед вопросом: где теперь брать пармезан, оливковое масло, мраморное мясо, устриц и так далее? Но, к счастью, и эту проблему решили довольно быстро – теперь сотрудничаем с российскими производителями и очень ими довольны.

Больнее сказался кризис на кафе среднего уровня. Одни закрылись или сдали помещения в аренду, другие переориентировались на бизнес-ланчи – уж если дорогой ужин горожане позволяют себе не всегда, то от вкусного обеда в уютной обстановке отказываться не хотят. По понятным причинам, получить комментарий от владельцев кафе со средним чеком сложнее – жаловаться никто не хочет. Согласилась одна – назовём её Ольгой.

– Каждый день думаю: закрыть кафе или ещё побарахтаться. Скажу честно: если бы помещение кафе было не моей собственностью, а взято в аренду, пришлось бы закрыться ещё два года назад. Коммуналка душит, да ещё место не очень проходное – случайных посетителей немного. Рекламу не даю – она съест все доходы, – надеюсь на «сарафанное радио».

Что можно сказать о салонах красоты: элитные пострадали мало, поскольку, кроме стрижек и маникюра, предлагают и фитнес, и косметологию, и даже омолаживающие процедуры – а ради вечной молодости женщина готова на многое. В эконом-сегменте, по словам парикмахера Татьяны Петелиной, тоже не всё так плохо:

– Я мужской парикмахер, так что у меня работы меньше не стало. Разве что мужчины стали просить постричь покороче – чтобы надолго хватило. Зато самих клиентов прибавилось – из дорогих салонов многие из-за экономии перешли к мастерам подешевле. У женских мастеров сложнее: дамы более придирчивы к своей внешности, так что мастеров меняют редко, даже если их услуги дороги. Многие отказались от стрижек – волосы растят. Те, что раньше окрашивали волосы у нас, теперь покупают краску в магазинах и красятся дома. Гораздо реже стали посещать мастеров маникюра и педикюра – тоже сами справляются.

Меньше всего от кризиса пострадали аптеки: люди покупали и будут покупать лекарства. Но и здесь не обошлось без изменений. И, по словам владельца сети аптек «Гезель» Константина Николенко, не всегда они идут на пользу здоровью:

– Раньше покупали то, что назначает врач, и порой даже не знали о таком понятии, как дженерик или аналог. Теперь все более избирательны: ищут аналоги подешевле, сами меняют схему лечения. Слава богу, если советуются при этом с врачами. Бывает, во имя экономии люди вообще отказывались от лекарств. Знаю даже такие случаи, когда пациенты, получающие дорогостоящие препараты бесплатно в рамках социальной программы государства, перепродают их, чтобы пустить деньги на другие цели. Пожалуй, единственное, что до сих пор свято, – дети. Вот им покупают всё беспрекословно, несмотря на цену.

Не экономят на детях и в других областях жизни: почти нет оттока желающих заниматься в спортивных секциях, на музыкальные школы спрос, напротив, вырос. В чести школы иностранных языков и подготовки к ЕГЭ и ГИА. Не перестали нанимать и частных репетиторов. Правда, по словам последних, цены на индивидуальное обучение пришлось приопустить, чтобы учеников не потерять. И даже фитнес-центры, тоже потерявшие клиентов из-за кризиса, признаются: взрослые от спорта отказываются, а вот детских групп стало, наоборот, больше. Правда, с частными детскими садами ситуация печальнее. Владелица одного такого заведения Татьяна Никишина, жена известного магнитогорского кавээнщика, улыбается: порой заработная плата у неё меньше, чем у её воспитателей, а бывают месяцы, когда работает вовсе бесплатно.

В целом же горожане признаются: кризис научил и приучил их экономить, неважно, директор ли вы с большим доходом или скромный клерк с сокращённым из-за кризиса окладом. И в этом, кстати, все даже видят плюсы кризиса: если раньше покупали всё без разбору, то теперь относятся к тратам внимательнее, а на крупные покупки деньги откладывают, а не влезают в кредиты, что легко делали раньше.

### В большинстве магнитогорцы смотрят в будущее с оптимизмом. Особенно пожилые люди…

– Мне пенсии и раньше не хватало, так что кризис меня особо не удивил, – смеётся пенсионерка Ирина Александровна. – Только бы коммуналка не росла да лекарства так сильно не дорожали, а на хлеб и молоко вроде хватает. Трудно, конечно, зато дети стали помогать: то сын деньжат подкинет, то дочь с зятем продукты привезут – заодно и с внуками стали чаще встречаться. Сад очень выручает: летом свои ягоды, фрукты, овощи, зимой – соленья и варенья. Опять же, общие садовые работы семью сплотили. Ещё пару лет назад молодёжь не очень-то заготовки на зиму делала – отмахивались, что в магазине всё купят. А теперь рецепты у меня просят. Наше поколение всякие передряги видело – переживём и кризис. Лишь бы все вместе и под мирным небом.

Рита Давлетшина

Фото из архива «ММ». Евгений Рухмалёв

Здоровье

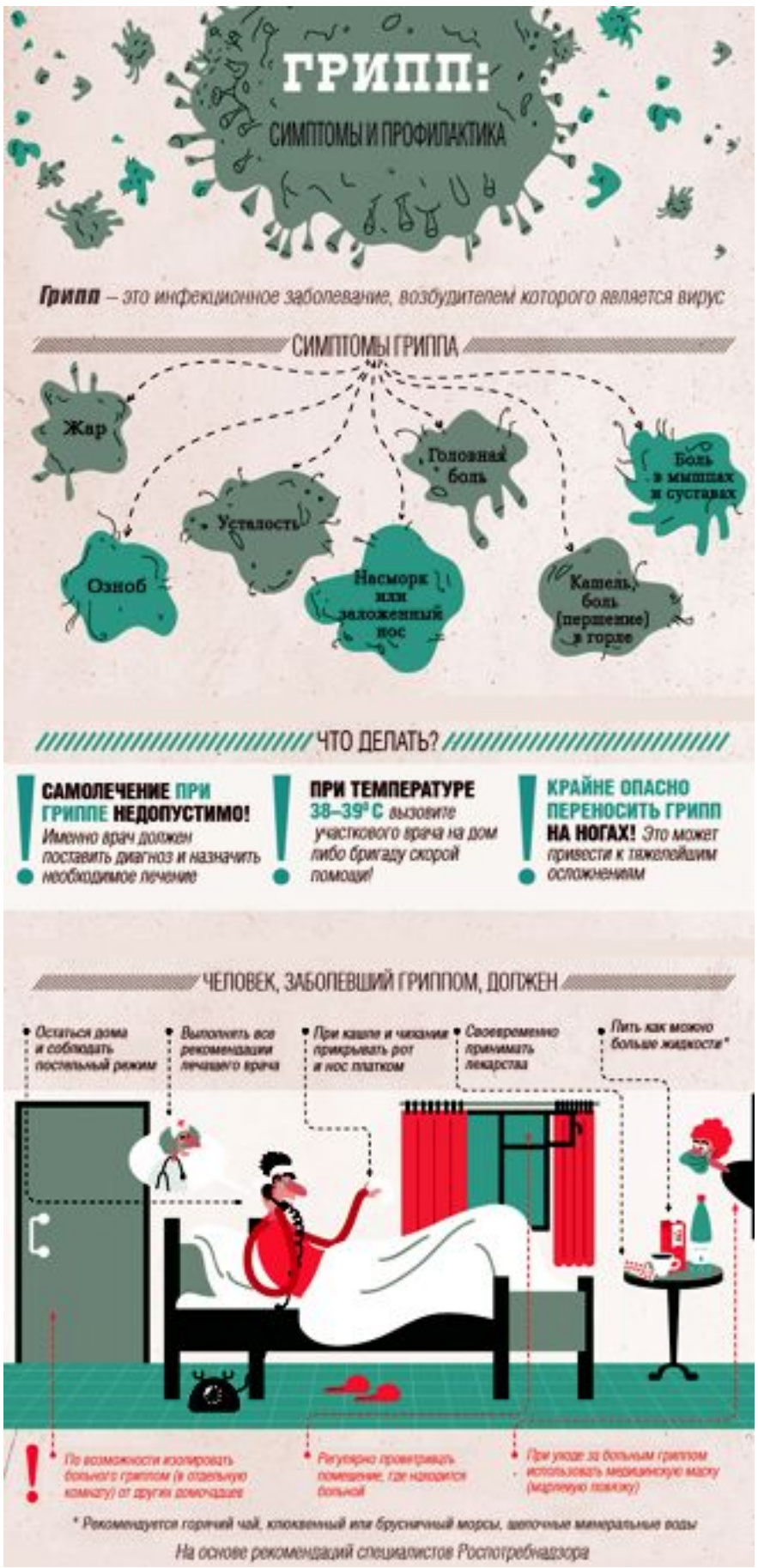


# Вакцинироваться поздно, паниковать рано

## Морозы не помогли: грипп, начав победное шествие по стране с запада, добрался до Урала

**Окончание. Начало на стр. 1**

**– Ловлю на слове: иммунитет к данному штамму. Какова вероятность того, что причиной эпидемии не станет другой штамм?**

– Учёные, основываясь на опыте прошлых лет, статистике циркуляции тех или иных видов вируса в разных зонах, строят, поверьте, достаточно точные прогнозы. Помогает и постоянный анализ уже зафиксированных случаев: как только начинаем диагностировать вирусные инфекции, сразу определяем штамм и даём рекомендации. Для выработки иммунитета организму после введения вакцины требуется две недели. Однозначно нужна прививка, если появился новый штамм вируса. Особенно она показана при ослабленном иммунитете. Среднестатистический человек, делавший прививки несколько лет подряд, год может пропустить.

> Поймите одно: прививаясь, вы ограждаете себя не от самого ОРВИ или даже гриппа, а от последствий, которые могут быть страшными

Вспомните 1993–1994 годы, когда в Магнитогорск «вернулась» дифтерия и унесла несколько жизней. Россия давно получила статус территории, свободной от полиомиелита, – но несколько лет назад у нас был громкий случай его возвращения. А бешенство: если не ввести вакцину, то это стопроцентный летальный исход – не помогут ни антибиотики, ни другие препараты. Три года назад от укуса бешеного животного умерла девочка из Верхнеуральского района, был летальный случай в прошлом году, и в этом году фиксируем смерти среди животных. Наконец, клещевой энцефалит, который также в большинстве случаев приводит к смерти или тяжёлой инвалидности. С каждым годом укусов клещей становится всё больше, сезон их активности длится всё дольше. В прошлом году первые укушенные обратились к нам в феврале, и только 20 ноября мы закрыли сбор статистики. Но здесь горожане, слава богу, понимают опасность: несколько лет назад уговаривали сделать прививки, сейчас вакцину против клещевого энцефалита иной раз не достать. Вакцинация – одно из важнейших достижений человечества. Лучшей профилактики инфекционных заболеваний не существует. Только благодаря этому побеждены коклюш, дифтерия, столбняк и десятки других страшных заболеваний, которые раньше буквально выкашивали целые города.

**– Правда ли, что прививки детям делают без согласия родителей?**

– Это преступление: каждая вакцина требует письменного согласия родителей или законных представителей ребёнка. Как я к этому отношусь – другой вопрос. Как и к тому, почему не привитых людей в период эпидемии не отстраняют от массовых мероприятий, что теоретически предписывается правилами профилактики.

**– Может, потому что тем самым нарушаются конституционные права на учёбу, работу и прочую деятельность?**

– Права одних заканчиваются там, где начинаются права других. Нельзя брать в детский сад заболевшего ребёнка, но тут появляются жалостливый воспитатель, мама, которой не оплачивают больничный... В результате из-за одного чихающего ребёнка завтра заболеет полгруппы. Не хотите делать детям прививку – пожалуйста: письменный отказ – и готово. В последнее время много тех, кто отказывается – даже от обязательных вакцин. И мы стали получать результаты этого средневековья: туберкулёзный менингит детей до года, к примеру, – тяжелейшее заболевание высоченной летальности. Поверьте, доктора не стремятся ввести в ваш организм все возможные вакцины – всё только согласно национальному календарю прививок, разработанному светилами от медицины. К примеру, почему новорождённых не прививают от кори? Потому что до года в организме ребёнка ещё сохраняются антитела матери, которые его защищают. К году они разрушаются, выводятся из организма – и он становится восприимчивым, – тогда нужно ввести вакцину. Или в России, к примеру, не делают прививок от гепатита А, тогда как в Средней Азии его переносит почти всё население. С помощью прививок от гепатита Б сократили заболеваемость от тысяч до единиц, как следствие – снижение циррозов вирусной этимологии. Правда, растёт статистика циррозов из-за алкоголя и наркотиков, но это другой вопрос.

**– Вернёмся к детям: говорят, при слабом иммунитете прививка от того же гриппа им противопоказана.**

– Глупость: как раз чем слабее иммунитет, тем более показана прививка. Другое дело, придя в детский сад, ребёнок, сталкиваясь с чужыми для него бактериями, обязательно заболевает – в течение первого года до десяти несерьёзных инфекций считается нормой.

**– Не считаете ли вы, что активная пропаганда прививочной кампании схожа с навязыванием, а потому вызывает отторжение?**

– Нет, как раз в нашей стране поражает то, что негативных мнений по этому вопросу гораздо меньше, чем позитивных. Скажу одно: если 70 процентов населения конкретной территории будут привиты от гриппа, эпидемии вообще не будет.

Рита Давлетшина

Дежурный телефон

# Предупреждён – значит вооружён

## Магнитогорцы озвучили свои методы защиты от гриппа

**Как вы стараетесь уберечься от гриппа и вирусных заболеваний в холодное время года? Судя по количеству звонков на дежурный телефон, этот вопрос не оставил равнодушными магнитогорцев.**

Большинство прислушивается к рекомендациям медиков, ежегодно по осени делая прививки от гриппа. Многие информационно подкованы: знают о профилактических мерах и о том, как распознать атаку вируса.

– Обязательно надо делать прививку от гриппа! А как иначе? – удивляется педагог Людмила Ивановна. – Россиян с советских времён приучили к тому, что вакцины – главная защита. Конечно, есть люди с аллергией и непереносимостью, которым нельзя делать прививку. Но остальным ничего не мешает позаботиться о себе. Вот и сейчас в новостях подтверждают: кто привился, переносят болезнь без проблем. Конечно, страшно слышать о распространении и печальных последствиях гриппа, да ещё свиного. Но это правильно, что в средствах массовой информации не скрывают истинной картины, предупреждают народ, призывают быть осторожными. Предупреждён – значит вооружён. В любом случае не надо паниковать. Главное – не запускать болезнь, обращаться к врачам сразу, если появились плохие признаки: высокая температура, кашель, боль в голове и глазных яблоках, а ни в коем случае не заниматься самолечением.

Позвонивший в редакцию пенсионер Анатолий Павлович сообщил о своём горьком опыте: перенеся грипп в 1988 году, он получил осложнения и инвалидность. Благодарим Анатолия Павловича за неравнодушие и пожелания здоровья всем магнитогорцам, которым он поспешил напомнить:

– Когда приходите с улицы домой, не ленитесь тщательно помыть с мылом руки, умыть лицо. Это важно, чтобы защитить свой организм от вируса гриппа. Ещё нужно регулярно промывать нос. А в питании – применять чеснок, лук, приправлять блюда горчицей.

– Сколько себя помню, мне никогда прививок от гриппа не делали, тьфу-тьфу, обхожусь. И дай бог всем здоровья! – отмечает Мария Павловна. – У меня распорядок, которого придерживаюсь в любое время года: с утра – гимнастка, душ, завтрак. Смотрю телевизор, но немного – чтобы быть в курсе последних новостей. Люблю гулять на улице в любую погоду. Главное – стараться не замерзать и не простывать. Для лечения применяю травы.

– Использую противовирусное иммуномодулирующее средство: капаю в нос и применяю мазь на его основе, – рассказывает о своих мерах укрепления здоровья пенсионер Нина Михайловна. – Дочка с внуком предпочитают народные средства – травы. Для профилактики на нашем столе всегда есть лук и чеснок.

– Мне под семьдесят лет, и я всю жизнь делаю прививки против гриппа. В этом году тоже привилась, – призналась Валентина Георгиевна. – Ещё надо соблюдать простые правила. Во-первых, обязательно мыть руки, когда вернулись с улицы. Включать в рацион питания чеснок, малинку. Меньше находиться там, где много народу, ведь медицинскую маску, хоть и надо бы, большинство, наверное, не наденет – как-то к этому не приучены.

– Слежу за тем, чтобы все в нашей семье делали противогриппозные прививки – муж, дети, родители, – сообщила работница ММК Ирина. – Чтобы повысить иммунитет в холода, едим свои яблоки и ягоды из сада. Как все, покупаем цитрусовые – наверное, не случайно Новый год принято отмечать с мандаринами. Зря некоторые недооценивают роль питья в достаточном количестве: наши предпочтения – простая вода, компот из сухофруктов и морс из клюквы, ещё делаем отвар шиповника, имбирный чай, покупаем кисломолочные продукты. Думаю, полноценный сон, правильное регулярное питание, движение на свежем воздухе – это основа здоровья. Я в семье отвечаю за горячие домашние обеды, за то, чтобы все одевались по погоде, не переохлаждались и не мёрзли. А муж – за спортивный отдых: если погода позволяет, катаемся на лыжах, на коньках, гуляем в ледовых городках и скверах. Зимой важно получать как можно больше солнечного света и эмоций для хорошего настроения.

Маргарита Курбангалеева

Путь к гармонии

# Лыжня приглашает на Синие скалы

## В конце января вновь пройдёт марафон, посвящённый памяти Виктора Иголкина

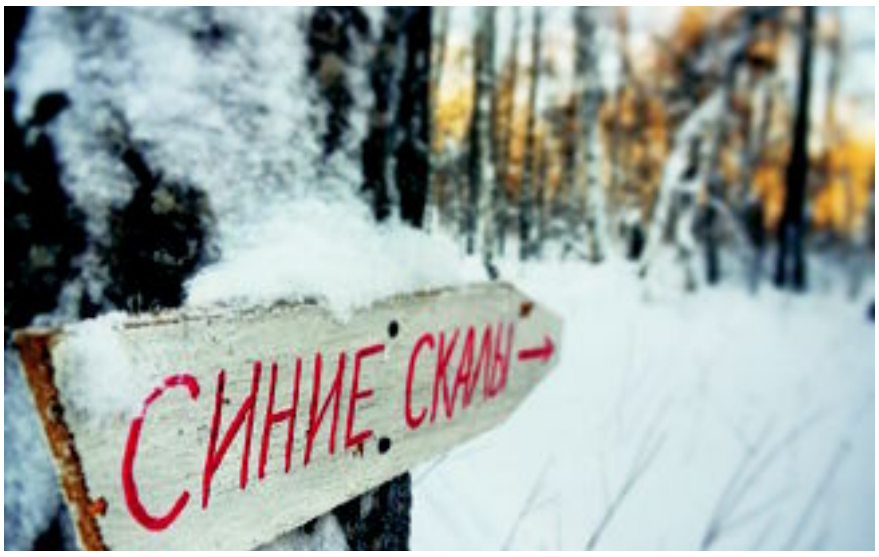


**Много лет спортсмены альпинистского клуба Магнитогорска проводят лыжные тренировки в районе скального хребта Кульсугадыташ (Синие скалы).**

Эти скалы хорошо видны с дороги на Белорецк в районе перевала с левой стороны. Маршрут прокладывают от детского лагеря «Орлёнок» в Абзакове и до обзорной площадки на скалах. В 2015 году на этой дистанции впервые прошли соревнования, посвящённые памяти Виктора Ивановича Иголкина – старшего тренера альпклуба и большого любителя беговых лыж.

Соревнования могут стать хорошей традицией для любителей зимних видов спорта и здорового образа жизни, а трасса – место активного отдыха магнитогорцев и белоречан, а также гостей этих городов. Причём выбираться на такие прогулки можно целыми семьями. Так и задумывал Виктор Иванович, когда брал с собой в эти походы дочерей, чьи воспоминания об этих днях хранят живость и теплоту. Для детей прогулки по зимнему лесу с родными – прекрасная альтернатива безликим выходным у телевизора или времени, проведённому с очередным гаджетом.

В своё время Виктор Иванович привил любовь к лыжам многим ребятам. Он тренировал представителей разных поколений, поэтому и сейчас среди последователей здорового образа жизни и стар и млад. Некоторые из них участвуют в лыжных марафонах по всему миру.

Специально для городского лыжного марафона «На Синие скалы», посвящённого памяти Виктора Иголкина, проложена кольцевая лыжня протяжённостью 30 километров

Она проходит мимо «змеиного озера», базы отдыха «Метизник», поднимается на красивую обзорную площадку на скалистом гребне Синих скал и спускается вдоль ЛЭП по лесным дорогам, просекам к месту старта. Хорошо укатанная снегоходами под «классику», лыжня имеет безопасные спуски и размечена сигнальными лентами. Те, кто хочет пройти лишь половину дистанции, могут перейти на спусковую трассу в середине подъёма, где встречаются обе лыжни.

В этом зимнем сезоне некоторые участки трассы откорректированы с учётом замечаний к предыдущим соревнованиям, и лыжня снова готова принять всех любителей лыжного спорта и отдыха. Дистанция доступна для тренировок и прогулок всех желающих. Лыжня начинается от кинотеатра в детском лагере «Орлёнок».

Поскольку трасса проложена по живописнейшим местам, у участников соревнований дух будет захватывать на каждом повороте, а тишина и умиротворённость природы приведут чувства в гармонию. Марафон состоится в субботу 30 января. Регистрация начнётся с 8.45 на базе альпклуба «Снежный барс». На финише все участники будут награждены сертификатом гонки, их угостят горячим чаем.

Елена Иголкина,
главный судья соревнований

Молодёжка

# «Покер» в середине матча

## «Стальные лисы» продемонстрировали завидную скорострельность

**Выиграв два подряд домашних матча у уфимского «Толпара», «Стальные лисы» поднялись на четвёртое место в Восточной конференции в регулярном чемпионате Молодёжной хоккейной лиги.**

В пятницу магнитогорцы обыграли недавнего лидера Востока со счётом 5:2, в субботу – 4:2. В первой встрече ключевым стал второй период, когда хозяева забросили четыре безответные шайбы, во второй – первая двадцатиминутка, завершившаяся с результатом 3:1 в пользу «Лисов».

Скорострельность, которую наши ребята продемонстрировали во втором периоде первого поединка, заслуживает особого внимания. Не сумев «распечатать» ворота гостей в первой и начале второй двадцатиминутки, «Лисы» в середине встречи выдали настоящую голевую феерию. За семь минут 15 секунд, с 27-й по 34-ю минуту, они четырежды огорчили гостей. Авторами голов стали Никита Башкиров, Виталий Кудрин, Артём Железков и Игорь Швырёв. Ещё одну шайбу в ворота гостей в этой встрече забросил Артур Болтанов, установивший окончательный счёт 5:2 на последней минуте. На следующий день в составе хозяев отличились Сергей Харытинский, Виталий Кудрин, Кирилл Вараница и Артём Железков.

Победная серия магнитогорской молодёжки в новом году достигла пяти матчей. Лишь самый первый январский поединок «Лисы» проиграли, уступив в Нижнекамске «Реактору» (3:6), но затем неизменно побеждали, выиграв в гостях у «Реактора» (4:1) и казанского «Ирбиса» (4:2 и 5:0), а дома – у уфимского «Толпара».

После 34 матчей «Стальные лисы» набрали 63 очка и всего на один балл отстают от нижегородской «Чайки», занимающей третье место на Востоке. Лидируют в конференции «Омские ястребы», набравшие 72 очка. Уфимский «Толпар», оставший от омичей из-за двух поражений в Магнитогорске, занимает второе место – 68 очков.

Форвард «Лисов» Виталий Кудрин с 21-й заброшенной шайбой занимает третье место в списке снайперов МХЛ. Он же является лучшим бомбардиром «Лисов», набрав 39 очков (21+18) по системе «гол плюс пас». Столько же баллов у Артура Болтанова – 15 голов, 24 передачи, 28 очков (10+18) набрал Игорь Швырёв.

Сегодня и завтра «Лисы» на своём льду сыграют с тольяттинской «Ладьёй», которая занимает четырнадцатое место на Востоке. В октябре, когда команды встречались в Тольятти, одну выиграли хозяева, одну – гости.

У магнитогорской молодёжки есть хороший шанс закрепиться в четвёрке сильнейших команд конференции, а возможно, и подняться выше в турнирной таблице.

Лыжные гонки

# Бронзовый выезд

**Магнитогорская любительская команда лыжников заняла третье место на втором этапе Кубка Челябинской области, прошедшем в посёлке Слюдорудник близ Кыштыма.**

Победителем в командном зачёте в первой группе, где выступали спортсмены из крупных городов, стали представители челябинского «Мечела», набравшие 670 очков, второе место заняли лыжники Озёрска – 594 очка. Магнитогорская команда набрала 573 очка.

Ненамного отстала от тройки призёров команда Миасса, набравшая 504 очка. Представители других коллективов, выступавших в первой группе, набрали гораздо меньше очков.

Соревнования прошли в течение двух дней: в первый участники соревновались в классике, во второй – в «коньке». Дистанции варьировались от пяти до пятнадцати километров. В личном зачёте наиболее высокие места из магнитогорцев заняли: Елена Мицан, победившая на дистанциях 10 км классическим стилем и свободным ходом, Светлана Бабичева – первое место в «коньке» (10 км) и второе в классике (10 км), Юрий Никиенков – вторые места в классике и «коньке» (по 15 км), Павел Верещагин – третье место в «коньке» (15 км).

Магнитогорская команда после гонок первого дня занимала второе место, опережая представителей Озёрска на два очка. Но в «коньке» конкуренты выступили успешнее и потеснили наших лыжников со второго места в командном зачёте.

Поколение next

# Утешительный турнир

**На этой неделе команда Магнитки, составленная из ребят 1998–2000 годов рождения, начнёт очередные домашние матчи первенства ДЮБЛ.**

В рамках второго тура полуфинального этапа в группе «Е2» магнитогорцы сыграют с командами «Рязань», «Купол-Родники» (Ижевск), «Спартак-Приморье» (Приморский край), «Динамо-Олимп» (Челябинск).

В этом сезоне детско-юношеской баскетбольной лиги «Магнитка» результатами пока не блистала. И на первом этапе (в октябре), и в первом туре полуфинального этапа (в декабре) команда одержала лишь по одной победе в пяти встречах, причём оба раза обыграла «Рязань» – 87:48 и 92:47. Однако в предстоящем турнире соперники у наших баскетболистов будут послабее, чем на предыдущих стадиях турнира. В группе «Е2» в конце января–начале февраля сыграют команды, занявшие последние и предпоследние места (пятое и шестое) в группах «Г1», «Д1» и «Е1» в первом туре полуфинального этапа.

Шахматы

# Дуэт лидеров

**В самом разгаре финальный турнир чемпионата города по классическим шахматам среди мужчин, в котором принимают участие более 40 человек.**

В субботу соревнования перешагнули экватор – состоялся пятый тур, всего их будет девять.

После четырёх туров только два участника набрали максимально возможное количество очков – Ермек Бекмухаметов и Никита Богданов. Каждый из них сыграл две достаточно сложные и интересные партии, отмечает официальный сайт городской шахматной федерации. Четырнадцатилетний Никита Богданов впервые сумел одержать победу в классических шахматах над многократным чемпионом города мастером ФИДЕ Дмитрием Морозовым. Также он выиграл у одного из сильнейших ветеранов нашего города Владимира Тихонова, а также у Владимира Бочина и Юрия Долгополова. Ермек Бекмухаметов одержал победы над мастером ФИДЕ Алексеем Польщиковым, Александром Свиридовым, Анатолием Шалимовым, Вениамином Дерниным.

В пятом туре лидеры встретились между собой. Партия завершилась вничью, но в следующем туре оба лидера вновь выиграли. Никита Богданов обыграл Александра Гришина, Ермек Бекмухаметов – Артура Амирова. Таким образом, оба продолжают возглавлять таблицу финального турнира чемпионата города, набрав по пять с половиной очков. На третье место вышел Анвар Хафизов – пять очков. До финиша остаётся три тура.

НОВЫЙ САЛОН-МАГАЗИН «ТЮЛЬ–ШТОРЫ»
Низкие цены!
Пошив штор и ламбрекенов
К. Маркса, 170

Школа раннего развития «Грамотейка»
объявляет дополнительный набор дошкольников в возрасте 4–5, 6–7 лет.
В программе:
✓ развитие речи,
✓ весёлый счёт и окружающий мир,
✓ декоративно-прикладное творчество,
✓ ритмика
✓ английский язык.
Адрес: ул. Комсомольская, 33.
Т.: 22-06-81, 22-07-72.
ГБОУ ДОД «Дом учащейся молодёжи «Магнит»

**Объявление**

**27 февраля**

состоится **отчётное собрание правления ГСК «Строитель-2», стоянка 28, гора Пугачёва**

по адресу: г. Магнитогорск, ул. Вокзальная, 144 (в здании МОУ «СОШ № 1»).

*Начало регистрации – 9.00. Начало собрания – 9.30.*

ПОВЕСТКА ДНЯ:

1. Утверждение регламента проведения собрания.
2. Отчёт председателя за 2015 год.
3. Отчёт главного бухгалтера за 2015 год.
4. Отчёт ревизионной комиссии за 2015 год.
5. Утверждение сметы размеров взносов и сметы расходов на 2016 год и штатного расписания.
6. Исключение из членов ГСК.
7. Разное

Правление

Компания «САНИТАР»
Уничтожение клопов, мышей, клещей, сорняковых трав и т. д. и т. п.
Работаем с юридическими и физическими лицами.
Даем гарантию.
Конфиденциальность гарантируем.
www.sanitarmgn.ru
Телефон 46-46-93.

Путёвки в санатории России, Башкирии
«Березки» · «Ассы» · «Абзаково» · «Юнюный» · «Киселгач» · «Увильды» · «Урал» · «Талкас» · «Красноусольск» · «Янган Тау» · «Яшты-Куль» · и др.
Скидки пенсионерам, детям, акции.
Турагентство «Вокруг света» ул. Сталеваров, 18
т.: 46-10-73, 30-24-77

ЖАЛЮЗИ
Набор от 450р
Качество AmiLux
Рулонные шторы
Звоните!
Изделия сертифицированы
-20%
т. 45 55 14
Пр. Ленина 80 «Жалюзи Мастер» т.8 3519 28 98 50

ВОССТАНОВЛЕНИЕ ВАНН НАЛИВОМ!
т. 45-11-70
www.ALRom.ru

НАТЯЖНЫЕ ПОТОЛКИ
от 200 рублей
45-80-45

РЕСТАВРАЦИЯ ВАНН
ПРОДАЖА АКРИЛА
т. 43-43-02

Частные объявления

## Продам

*Гараж 3х7, «Дружба», гортеатр. Т. 8-902-860-13-93.
*Евровагонку, доску пола, блокхаус. stp-mgn.ru. Т. 8-904-973-41-43.
*Брус, доску (обрезную, необрезную). Т. 8-904-973-41-43.
*Новая мебель от производителя: диван-книжка – 6800–10800 р.; еврокнижка – 7800–12800 р.; тахта односпальная – 5800–7800 р.; кухни, кухонная мебель: навесные шкафы – 1000–1400 р.; разделочные столы – 1600–2300 р. с ящиком; столы под накладную мойку – 1100–1500 р. Т. 8-909-099-42-47 (без выходных).
*Уголь каменный в мешках. Т. 29-00-37.
*Дрова берёзовые. Доставка «УАЗ», «ГАЗель». Т. 29-00-37.
*ЛПХ «Калифорнийский кролик» продаёт молодняк и мясо кролика. Т. 8-912-471-85-52.
*Дрова, горбыль. Т. 43-33-99.
*Дрова. Т. 8-963-095-99-73.
*Дрова. Т. 8-906-899-61-68.
*Дрова. Т. 8-904-802-66-70.

## Куплю

*Долю в квартире. Т. 8-3519-46-55-72.
*Холодильник неисправный, современный. Т. 8-904-975-76-69.
*Холодильники, стиралки, микроволновки. Т. 8-908-087-23-57.
*Телевизор. Т. 8-908-087-23-57.
*Холодильник, ванну, машинку, утилизация. Т. 47-31-00.
*Ванну, холодильник, плиту и т. д. Т. 45-44-94.
*Автовыкуп. Т. 8-951-817-13-99.

## Сдам

*Часы, ночь. Сутки. Т. 8-906-871-17-83.
*Сутки, дёшево. Т. 8-906-871-17-83.
*2-комнатную квартиру на длительный срок. Т. 8-982-31-86-922.

ТЕПЛИЦЫ
Рассрочка.
Металлические балконные рамы.
т. 31-10-30

*Ночь, часы. Т. 8-908-57-111-00.
*Часы. Т. 8-961-575-69-37.
*Часы. Т. 8-904-970-24-07.
*Часы, ночь. Т. 8-902-899-11-33.
*Часы, сутки. Т. 8-968-117-31-35.
*Посуточно. Т. 8-904-807-85-16.
*Помещение нежилое, 45 м² на Чапаева, 30. Т. 8-904-810-35-01.

## Сниму

*Жильё. Т. 26-44-77.
*Квартиру, комнату, дом. Т. 43-34-10.
*Жильё. Т.: 49-13-13, 8-951-810-00-09.

## Услуги

***Тамбурные двери, металлические решетки, козырьки. Т. 43-19-21.**
*Сварка любой сложности, сантехника, котельная. Заборы, лестницы. Пенсионерам скидки. Т.: 8-9000-295-303, 8-951-770-23-33.
***Теплицы усиленные, каркасные. Т 43-30-86.**
***Покрытие старых теплиц поликарбонатом. Т. 8-951-461-50-34.**
*Натяжные потолки. Скидки. Т.: 8-950-738-69-17, 45-12-42.
*Установка замков, вскрытие. Гарантия 2 года. Т. 43-35-34.
*Установка замков, вскрытие, гарантия. Т. 49-49-01.
*Вскрытие замков, установка. Т. 47-77-75.
*Установка замков, вскрытие, гарантия. Т. 45-07-65.
*Сантехник. Т. 45-16-99.
*Сантехника. Канализация. Разводка. Гарантия. Скидки пенсионерам. Т. 45-00-21.
*Отопление, водопровод, канализация. Т.: 49-22-17, 8-908-095-33-10.
*Сантехработы. Водомеры. Т.: 45-11-41, 8-963-478-56-57.
*Сантехработы недорого. Т. 8-908-064-53-17.
*Водомеры. Сантехмонтаж. Т. 8-906-854-79-79.
*Сантехработы. Т. 8-968-117-66-08.
*Сантехработы. Т. 44-93-03.
***Натяжные потолки. Т. 45-40-50.**
*Ремонт квартир. Т. 45-40-50.
*Панели, линолеум, плинтусы. Т. 8-909-747-15-98.
*Натяжные потолки. Комплексный ремонт квартир. Т.: 45-12-42, 951-116-95-12.
*Натяжные потолки. Скидки. Т. 43-40-65.
***Натяжные потолки. 230 р. Т. 8-912-790-74-02.**
*Профессиональная наклейка обоев. Т. 8-967-867-12-22.
*Обои, шпатлёвка. Т. 8-963-096-83-49.
*Натяжные потолки. Т. 8-951-459-48-30.
*Ремонт квартир. Т. 8-906-850-13-94.
*Натяжные потолки. Т. 8-902-896-92-14.
*Кафельщик. Т. 8-908-050-61-87.
*Реставрация мягкой мебели. Т. 8-906-854-87-01.
*Домашний мастер. Т. 43-95-28.
*Домашний мастер. Т. 45-16-99.
*Мастер на все руки. Т. 43-17-72.
*Домашний мастер. Т. 8-951-441-43-13.
*Домашний мастер. Т. 8-908-068-96-03.
*Окна, откосы на окна и двери, ремонт окон, замена стеклопакетов, отливы, подоконники, ручки, гребёнки. Качество, гарантия, рассрочка. Т.: 20-13-08, 43-99-33, 43-98-66.
*Откосы. Недорого. Т. 43-19-50.
*Ремонт окон. Гарантия. Т. 43-06-12.
*Шкафы, кухни на заказ. Т. 8-904-976-83-78.
*Кухни, шкафы. Т. 43-15-87.
*Электрик. Ремонт бытовой техники на дому. Т. 8-951-789-41-80.
*Электрик квалифицированный. Т.: 8-951-437-93-75, 46-16-10.
*Электроработы. Недорого. Т. 8-906-853-71-99.
*Электрик. Т. 43-12-05.
*Электроработы. Т. 8-951-245-62-06.
*Электрик. Т. 43-99-21.
*Электромонтаж. Т. 8-912-309-24-26.
*Электрик. Т. 8-982-301-92-48.
*«Стинол». Ремонт любых холодильников. Пенсионерам скидки. Т.: 30-17-07, 8-904-803-65-05.
*Ремонт холодильников и «Стинол». Пенсионерам скидка. Гарантия. Т.: 43-11-56, 8-908-588-70-96.
*«Стинол». Ремонт любых холодильников. Гарантия. Т.: 44-94-51, 8-904-819-24-51.
*Ремонт холодильников. Бесплатные консультации. Т. 59-10-49.
*Ремонт холодильников. Профессионально. Т. 43-61-34.
*Ремонт холодильников. Гарантия год. Т. 45-26-10.
*Ремонт телевизоров. Цифровые приставки: установка, настройка. Гарантия. Т.: 44-02-05, 8-906-871-49-15.
*Качественный ремонт любых телевизоров. Гарантия. Выезд бесплатно. Т.: 28-17-75, 8-908-828-17-75.
*Ремонт любых телевизоров. Гарантия. Вызов бесплатный. Т. 44-03-52.
*Ремонт телевизоров. Гарантия. Т.: 45-05-24, 8-909-096-60-27.
*Ремонт телевизоров. Гарантия. Т. 45-70-10.
*Ремонт ЖК и ЛК телевизоров. Т.: 8-961-576-17-15, 21-86-07.
*Телемастер. Т. 8-964-247-91-78.
*Ремонт телевизоров. Гарантия. Вызов бесплатно. Пенсионерам скидки. Т. 45-63-95.
*Телеантенны! Пенсионерам скидки. Т. 44-03-75.
*ТВ-антенны! Ремонт. Т. 8-951-810-10-55.
*Антенны! Т. 43-15-51.
*Обмен старого Триколор на новый в фирменном магазине «Триколор». Завенягина, 10а, ТЦ «Мост-1», 3 этаж. Т.: 44-00-16, 8-908-086-7007.
*Телекарта TV. Продажа. Ремонт, сервис . Пушкина, 30. Т.: 49-49-49, 8-904-933-33-33.
*Триколор ТВ. Пр. Ленина, 104. Т.: 46-10-10, 299-000.
*Профессиональная настройка и ремонт компьютеров. Дешево. Звоните: Т.: 45-02-29, 8-909-749-69-25.
*Ремонт холодильников, стиральных машин. Т.: 22-54-65, 8-950-732-6635.
*Ремонт холодильников и стиральных машин. Т.: 27-00-52, 8-951-456-5115.
*Ремонт стиральных машин и холодильников. Т.: 31-90-80, 8-963-097-3954.
*Ремонт стиральных машин и холодильников. Т.: 30-17-06, 8-904-975-6150.
*«РемТехСервис» – ремонт стиральных машин, холодильников, водонагревателей и др. бытовой техники. Т. 43-80-15.
*Ремонт стиральных машин. Гарантия. Т.: 59-03-15, 8-922-758-19-57.
*Ремонт стиральных машин. Гарантия. Т. 8-982-311-40-07.
*Ремонт стиральных машин. Гарантия. Т.: 8-950-746-16-25, 8-982-314-28-44, 8-906-853-00-65.
*«ГАЗель». Т. 59-02-59.
*Оперативно. «ГАЗели»: длинные, высокие, стандартные. Переезды. Грузчики. Т.: 43-10-90, 8-908-811-03-03.
*«ГАЗели». Грузчики. Т.: 43-15-38, 8-904-943-07-47.
*«ГАЗели» , грузчики. Город, межгород, переезды. Т.: 30-94-19, 8-963-476-84-38.
*«ГАЗель». Реально недорого. Т.: 46-70-80, 8-909-093-24-26.
*«ГАЗели». Грузчики. Т. 45-10-40.
*«ГАЗели». Т. 431-437.
*«ГАЗели» от 180 р., грузчики.Т.: 8-912-806-00-33.
*«ГАЗель» недорого. Т.: 43-01-11, 8-908-064-53-53.
*Грузоперевозки, трезвые грузчики. Т. 8-951-439-61-51.
*«ГАЗель». Т. 8-982-358-87-52.
***«ГАЗель». Т. 43-19-40.**
*«ГАЗель», грузчики. Т. 45-35-02.
*«ГАЗель». Переезды. Т. 8-912-805-18-17.
*«ГАЗель» от 180 р. Т. 8-906-872-21-91.
*«ГАЗели». 4,2 м. Город, межгород, грузчик. Цена договорная. Т. 45-28-00.
*Ремонт квартир. Т. 8-982-271-53-99.
*Ремонт швейных машин. Т. 8-909-094-86-38.
*Откосы. Т. 47-27-74.
*Отделка от А до Я. Т. 45-50-15.
*Сантехработы. Т. 43-05-41.
*Банкротство. Т. 8-912-408-55-55.
*Риелтор. Т. 8-961-575-69-37.
*«ГАЗели». Грузчики. Т. 43-16-20.

## Требуются

*Экспедитор, 2/2, 20 т. р. Т. 8-900-099-63-84.
*Кадровик, 19000 р., 2/2. Т. 8-900-099-63-84.
*Курьер, 2/2, 12 т. р. Т. 8-919-407-51-18.
*Диспетчер на полдня, 12,5 т. р. Т. 8-912-403-29-85.
*Диспетчер на телефон. Т. 8-922-727-46-06.
*Охранник 5/2, 2/2. 18500 р. Т. 8-963-096-38-65.
*Разнорабочий. Т. 8-929-273-06-77.
*Подработка. Т. 8-982-284-59-67.
*Оператор на телефон. 15000 р. Т. 8-922-732-27-25.
*Оператор. Т. 8-922-705-99-91.
*Разные вакансии. Т. 8-952-525-18-08.
*Подработка в офисе. Т. 8-912-804-05-96.
*Администратор. 22000 р. Т. 8-903-091-83-36.

## Память жива

**Три года назад, 11 января, перестало биться сердце ГЕКОВА Владимира Михайловича. Ушёл из жизни добрейшей души человек. Но память о нём навсегда сохранится в наших сердцах. Скорбим.**

**Друзья, коллеги по цеху механизации № 1 ММК**

## Память жива

**26 января – 2 года, как нет любимого мужа, отца, дедушки ЛАПУХИНА Анатолия Ивановича. Вернуть нельзя, забыть невозможно. Светлая память. Помним, любим, скорбим.**

**Жена, сыновья, снохи, внуки, семьи Карпычевых, Макаркиных**

## Память жива

**25 января – 40 дней, как после продолжительной болезни ушёл из жизни дорогой нам, достойный уважения человек – ЧЕПА Владимир Константинович. Память о нём навсегда останется в наших сердцах. Кто знал его, помните.**

**Старший сын, сестра, родные**

**Администрация, профком, совет ветеранов и коллектив службы СЦБ ООО «Ремпуть» скорбят по поводу смерти бывшего работника ЛОПУХОВА Владимира Яковлевича выражают соболезнование семье и родственникам покойного.**

**Коллектив электросталеплавильного цеха скорбит по поводу смерти ОГНЕВА Владимира Юрьевича и выражает соболезнование родным и близким покойного.**

**Коллектив и совет ветеранов ЛПЦ-5 ОАО «ММК» скорбят по поводу смерти ГАВРИЛОВА Анатолия Петровича и выражают соболезнование родным и близким покойного.**

**Коллектив и совет ветеранов НТЦ ОАО «ММК» скорбят по поводу смерти КОРКИНОЙ Клавдии Николаевны и выражают соболезнование семье и близким покойной.**

**Коллектив и совет ветеранов аглоцеха ОАО «ММК» скорбят по поводу смерти ЛУНЁВОЙ Ольги Семеновны и выражают соболезнование семье и близким покойной.**

**Коллектив и совет ветеранов ЛПЦ-8 ОАО «ММК» скорбят по поводу смерти НАБОКОВОЙ Ираиды Петровны и выражают соболезнование родным и близким покойной.**

Юбилей

# Слово об учителе

## Людмила Галеева щедро делится с коллегами и учениками знаниями, душевным теплом и жизненной мудростью

**«Учитель – это человек, который всю жизнь учится у своих учеников, коллег, наставников, стремится постоянно познавать новое, умеет чувствовать душу ребенка», – считает Людмила Васильевна Галеева, педагог с почти 40-летним стажем, отличник народного просвещения, заместитель директора школы № 28.**

Она легко находит контакты и с детьми, и с коллегами, и с родителями своих учеников, потому что ей самой повезло в жизни с наставниками и учителями. Сегодня Людмила Галеева отмечает 60-летие.

Людмила Васильевна закончила среднюю школу № 26. Она с любовью вспоминает первую учительницу Екатерину Мамонтову, учителя литературы Веру Курганскую, учителя физики Анатолия Буданова, учителя домоводства Валентину Наумову. После школы сомнений не было – только в педагогический! И мама, она же классный руководитель, учитель английского Мария Новикова, одобрила решение дочери. Сейчас Марии Федоровне 85 лет, из них четверть века она отдала детям.

Людмила поступила на литфак МГПИ. С педагогами высшей школы ей тоже повезло. Как не вспомнить Еву Лазаревну Лозовскую, Инну Моисеевну Полякову, Галину Петровну Петрову.

По окончании института Людмила Васильевна по приглашению директора вернулась в родную 26-ю школу, работала в одной параллели со своей мамой. Затем судьба отправила нашу героиню в тьмутаракань – шорский поселок Сензас под Таштаголом, где Людмила Васильевна была и жнец и швец и на дуде игрец: преподавала русский язык, литературу, историю, географию, была завучем и воспитателем в малокомплектной сельской школе.

Вернувшись в Магнитогорск, Людмила Васильевна 14 лет проработала в средней школе № 51, где ей повезло с интересными учителями-наставниками – Галиной Мясковской, Линой Кочкиной, Людмилой Хоренко, Екатериной Чурляевой. Людмила Галеева стала заместителем директора по учебно-воспитательной работе, совмещая эту хлопотную должность с преподаванием русского языка и литературы. «В этой школе, благодаря своим коллегам и замечательным ученикам, я стала настоящим учителем», – считает она.

С любовью вспоминает Людмила Васильевна своих неординарных учеников: Олега Скачкова, Ольгу Луткову, Светлану Макарову, Екатерину Метюзову, Павла Тропынина, Анну Михайлову, Андрея Бобровского…

– Андрей как-то сделал мне замечание, – рассказывает Людмила Васильевна. – «Когда вы рассказываете о новом писателе, всегда говорите, что он один из лучших, самый любимый вами. Так не бывает». На что я ему ответила: «Чтобы вы полюбили и захотели читать произведения того или иного мастера, прежде всего должна я его любить».

Людмила Васильевна считает, что главное – научить детей учиться, впитывать знания с охотой, добывая их и самостоятельно – из книг, Интернета.

«Лета к суровой прозе клонят», и Людмила Васильевна переходит в 28-ю школу поближе к дому, к своему любимому учителю Анатолию Ивановичу Буданову. Может показаться

### К Людмиле Васильевне приводят детишек не только из близлежащего микрорайона

странным, что из средней школы Людмила Галеева перешла в начальную. Но здесь оказались востребованными её знания о том, каким должен быть выпускник «началки». Людмила Васильевна помогает коллегам лучше подготовить четвероклассников к обучению в средней школе. Помогли адаптироваться в младшей школе лучшие учителя начальной: Анастасия Хузина, Ольга Толщина, Алла Булгакова, Лариса Чабанова. Уже 16-й год работает Людмила Васильевна заместителем директора по учебно-воспитательной работе, курирует начальную школу, в которую хотят привести своих детей не только жители близлежащнго микрорайона.

Но не одной работой жив человек. Несмотря на то, что большую часть времени Людмила Васильевна отдает любимой профессии, она считает себя счастливой мамой и бабушкой. Вместе с супругом Анваром, офицером в отставке, мастером спорта, педагогом той же школы, они воспитали двух замечательных сыновей: Рината и Аркадия, которые подарили им трёх богатырей и долгожданную внучку.

А в каникулы Людмила Васильевна любит путешествовать со своими учениками, друзьями, внуками: побывала во многих местах бывшего СССР и в старинных городах России, познакомилась со многими городами Европы, наслаждалась солнцем в Греции, Турции, Египте, Арабских Эмиратах.

«Если любишь детей, можно считать, что живёшь не зря», – уверена Людмила Васильевна.

Ирина Павленко

### В январе отмечают юбилейные даты

Евгений Васильевич АНДРЕЕВ, София Габидулловна АХМЕТЗЯНОВА, Галина Михайловна БАРНИНЕЦ, Антонина Герасимовна БАРЫШЕВА, Татьяна Михайловна БАХМАН, Махтура Фаткылбаяновна БАЯНОВА, Мария Стефановна БОРИСОВА, Зинур Гафарович ВАХИТОВ, Геннадий Николаевич ВОРОНИН, Тамара Петровна ВОРОНОВА, Валентина Александровна ГАНЗЯ, Мария Александровна ГВАРДЕЕВА, Людмила Семёновна ГОЛОБУРДЕНКО, Василий Яковлевич ДРОБИЧ, Александр Ефимович ДРУГОМИЛОВ, Галина Хайбурахмановна ЗУБОВА, Анна Павловна КАЛМЫКОВА, Лидия Петровна КАРЯКИНА, Николай Григорьевич КЛИМИН, Виктор Захарович КОВАЛЬЧУК, Тамара Петровна КОВАЛЬЧУК, Тамара Викторовна КОМАРКОВА, Алевтина Андреевна КРАЕВА, Галина Петровна КРУТЕНКОВА, Анна Алексеевна КУДИНОВА, Людмила Сергеевна ЛАЙС, Хакимхан Ахметханович МАНАНОВ, Михаил Ильич МАНУШИН, Николай Васильевич МАЛАХОВ, Таисия Семёновна МАТНИНА, Валентина Геннадьевна МЕЛЬНИК, Нина Алексеевна МЕЩЕРЯКОВА, Евгений Семёнович МИНЕЕВ, Людмила Ивановна НОСОВА, Фания Закариевна НУРТДИНОВА, Евгения Васильевна ОРЕШКОВА, Иван Фёдорович ПОНОМАРЕВ, Софья Петровна ПАВЛЮК, Василий Николаевич РОСТОВЦЕВ, Валентина Ивановна САЛАМАТОВА, Людмила Николаевна СЕРГЕЕВА, Насима Закировна СИДИКОВА, Мария Александровна СОТНИКОВА, Пелагея Павловна СТЕПАНЕНКО, Боязит Султанович СУЛТАНОВ, Антонина Сергеевна ТАРАКАНОВА, Надежда Николаевна ТИМОФЕЕВА, Виктор Евдокимович ХОХЛОВ, Райса Сабировна ХУСНУТДИНОВА, Иван Сергеевич ЧЕРЕПАНОВ, Евгения Алексеевна ШВЕЦ, Екатерина Ивановна ЩЕПАРЕВА, Алевтина Михайловна ЯРОСЛАВЦЕВА.

*Желаем крепкого здоровья, бодрости духа и благополучия ещё на многие годы!*

Администрация, профсоюзный комитет и совет ветеранов
ОАО «Метизно-калибровочный завод «ММК-МЕТИЗ»

### В январе отмечают юбилейные даты

Татьяна Михайловна АПРАКИНА, Александр Иванович АРТАМОНОВ, Василий Фёдорович БОНДАРЕВ, Алексей Филиппович БУКРЕЕВ, Александр Иванович ВАРАКИН, Павел Михайлович ВЕЧЕРСКИЙ, Нина Михайловна ВОРОТИНЦЕВА, Марьям Гарифовна ГАЛИУЛЛИНА, Муназия Садртиновна ГАФАРОВА, Иван Архипович ГОЛИКОВ, Зинаида Васильевна ГОРБАТОВА, Асия Исуфжановна ДЕМЧЕНКО, Татьяна Алексеевна ДУНАЕВА, Анна Сергеевна ДЮКОВА, Фёдор Фёдорович ЕВДОКИМОВ, Елизавета Ивановна ЕРЕМИНА, Геннадий Иванович ЕРОФЕЕВ, Людмила Николаевна ЗАБИЯНОВА, Радима Закиевна ЗАКИРОВА, Амина Бадертдиновна ИСМАГИЛОВА, Ниль Зияевич КАМАЛОВ, Степанида Кирилловна КАМЕНЕВА, Алла Сергеевна КОБЕЦ, Татьяна Алексеевна ЛАТЫЕВА, Тамара Ивановна ЛЕОНОВА, Фёдора Ивановна МАЦЕПУЛА, Мария Афанасьевна МАЧНЕВА, Екатерина Николаевна МЕРКУРЬЕВА, Лидия Петровна МОЛОДЫХ, Николай Ефимович МОРОЗОВ, Набокова АМИНА, Тамара Александровна НОВИКОВА, Раиса Дмитриевна ПЕТРОВА, Зоя Григорьевна ПЛАТОНОВА, Людмила Михайловна ПРОСОЛ, Людмила Федотовна РЯБИНИНА, Мунира Янгариевна САРВАРТДИНОВА, Разия Матыгулловна СЕНАГАТУЛЛИНА, Накия Мухитдиновна ТАЖИЕВА, Александра Васильевна ТАРАКАНОВА, Надежда Алексеевна ТРУБАРИНА, Римма Андреевна ТРУШНИНА, Нина Аркадьевна ХРАМОВА, Людмила Андреевна ХУДЯКОВА, Людмила Кузьмовна ЧЕРНУХА, Геннадий Абрамович ШМЕЛЬЦМАН, Ксения Васильевна Ярмашевич.

*Желаем крепкого здоровья, бодрости духа и благополучия ещё на многие годы!*

Администрация, профсоюзный комитет и совет ветеранов
ОАО «Метизно-калибровочный завод «ММК-МЕТИЗ»

Поколение next

# Лишённые домашнего тепла

**Межведомственная акция «Дети улиц» по традиции пройдёт в феврале – в самый холодный месяц года.**

Координировать большую и многоплановую работу по выявлению юных беспризорников будет городская комиссия по делам несовершеннолетних и защите их прав. Полицейские проведут рейды по обследованию подвалов и чердаков, где часто прячутся беглецы-одиночки и компании бродяжек, а также группы подростков, ведущих асоциальный образ жизни. А педагоги обратят особое внимание на ребят, не посещающих школу.

Неравнодушным магнитогорцам напомним: если видите грязных, оборванных детей, попрошаек, да и просто школьников, праздношатающихся в учебное время – звоните в городскую комиссию по делам несовершеннолетних и защите их прав по телефону **49-04-57** или в полицию – **29-80-02.**

Акцию «Дети улиц» предваряет конференция «Программно-целевой подход в работе по предотвращению случаев самовольных уходов несовершеннолетних из семей или государственных учреждений». **28 января к 14.00 в малый зал администрации Магнитогорска на Ленина, 72** приглашаются не только представители причастных к акции официальных структур, но и заинтересованные педагоги общего и дополнительного образования, родители, желающие преодолеть непонимание с ребёнком в переходном возрасте.

Каковы психологические особенности подростка, склонного к побегам и бродяжничеству? Каковы законодательные нормы, определяющие ответственность для родителей таких детей? Об этом и о многом другом будут рассуждать городские чиновники, педагоги, юристы, врачи, социальные работники, психологи. Также специалисты ответят на вопросы родителей.

Елена Лещинская

Наглядная история

## Судьба экспоната

**Последнюю сохранившуюся на Южном Урале ветряную мельницу реконструируют для туристов.**

В историко-археологическом заповеднике «Аркаим» приступили к завершающей стадии восстановления артефакта. Для того чтобы реконструировать старинный объект, из бюджета министерства культуры Челябинской области выделено 1,5 млн. рублей. В Международный день музеев 18 мая мельница будет встречать посетителей.

– Мы специально обратились в департамент культурного наследия России, чтобы узнать, где найти специалистов по ветряным мельницам, – рассказала директор заповедника Екатерина Сластухина. – Оказалось, что единственное предприятие осталось в Саранске, в Мордовии. Они изготовили все необходимое и сейчас работают на объекте.

Напомним, последняя ветряная мельница, сохранившаяся на территории Челябинской области, существенно пострадала от урагана, обрушившегося на область в 2013 году. Крылья мельницы были сломаны, поврежден корпус.

Ветряную мельницу построили братья Бразгулевские в 1929 году в посёлке Варшавка Карталинского района. Мельница проработала вплоть до 60-х годов, а в 1998 году была перенесена на территорию заповедника «Аркаим».

Космос

## Дороже денег

**Россияне покупают участки на Луне, несмотря на кризис.**

Жители России, несмотря на непростое экономическое положение, не отказываются от участков на Луне и Марсе, сообщил «Русской службе новостей» директор так называемого лунного посольства в РФ Вячеслав Александров.

По его словам, кризис повлиял на продажи, но, тем не менее, в этом году в качестве новогоднего подарка участок на луне приобрели несколько десятков человек. С 1999 года, когда лунное посольство открылось в РФ, всего продано больше 13 тысяч участков.

Цена такого необычного подарка, несмотря на изменение курсов валют, не менялась с 2008 года. Так участок в 40 соток на Луне стоит 2900 рублей, такой же на Марсе обойдется в 2500 рублей.

Традиции

## Святки да колядки

**После каникул библиотека семейного чтения № 10 пригласила читателей на фольклорные посиделки.**

Участники ансамбля «Преображение», исполнители старинных песен Ольга Колесникова и Людмила Елькина пришли колядовать да радовать. Их выступления не дают усидеть на месте: слушатели становятся героями песен и участниками игр. В атмосферу Древней Руси гостям помогли погрузиться участники музыкальной группы «Пора туманов» Степан Ефремов и Александр Беляшев, исполнившие музыкальные произведения на гуслях, варгане, жалейке и свирели. Магнитогорский краевед Галина Гончарова рассказала о традициях святочных гуляний станицы Магнитной. Закончился вечер песнями под баян в исполнении активных читателей библиотеки и гостей праздника.

Ульяна Меньщикова,
заведующая филиалом № 10 объединения городских библиотек

Кошелёк

## Урок для бережливых

**28 января в 18.00 в библиотеке № 2 – пр. К. Маркса, 186 – пройдёт очередное занятие в школе финансовой грамотности.**

Тема занятия – «Управление личными финансами». Эксперты расскажут о финансовых итогах 2015 года и дадут прогноз на будущее, перечислят правила управления деньгами в кризис и посоветуют, как вести личное финансовое планирование.

Проект «Школа финансовой грамотности» организован библиотекой №2 объединения городских библиотек, чтобы научить горожан грамотно управлять своими денежными средствами, вести учёт доходов и расходов, избегать излишней задолженности, планировать личный бюджет, создавать сбережения.

Участие в мероприятии бесплатное, приглашаются все заинтересованные в повышении своей финансовой грамотности. Количество посадочных мест ограничено, поэтому необходимо предварительно зарегистрироваться по телефону **35-59-22.**

Поколение next

Дмитрий Рухмалёв

# Праздник выученных уроков

### В школе № 20 чествовали отличников и победителей олимпиад

**Вместо очередного урока – чай вприкуску с пирогами и сладостями, приятные и полезные подарки, а главное, слова благодарности за отличную учёбу и победы.**

В школе № 20 сложилась добрая традиция – проводить праздник для лучших учеников и их наставников. Причём инициатор не школьная администрация, а депутат городского Собрания Павел Бовшик.

Год назад Павел Александрович был на празднике в качестве шефа – он главный инженер Объединённой сервисной компании. А в нынешнем году он собрал умников и умниц уже в депутатском статусе.

– Отличники – гордость школы, дети талантливые, а главное – целеустремлённые, – говорит директор школы Ольга Егорова. – Ведущим направлением в современном образовании является поддержка и развитие одарённых. Считаю, правильно, что депутат вкладывает не только средства, но и душу в поддержку детства, ведь за подрастающим поколением будущее комбината, города, страны. У нас учится 700 ребят, в том числе более сорока отличников и 15 победителей олимпиад. Конечно, Павел Александрович старается создать условия для всех учеников. Так, в спортивном зале заменены окна, он полностью оборудован, покрашены стены и потолок. Заботится и о досуге – помогает проводить школьные праздники и мероприятия.

От лица Павла Бовшика поздравил учеников с успехами помощник депутата Юрий Сёмушкин. Объяснил, что Павел Александрович рвался прийти, но производство не отпустило. Ребятам этот аргумент понятен, сами люди занятые, не все смогли прийти на награждение: кто был на спортивных соревнованиях, кто на региональном этапе по литературе. Тем не менее, сборный класс отличников – от малышей до солидных выпускников – смотрелся достойно.

У каждого своя история успеха. Одиннадцатиклассница Татьяна Лушина идёт на медаль, при этом быть круглой пятёрочницей никогда не стремилась, главное для неё – саморазвитие, получение знаний, которые пригодятся в жизни. Изучает мировую художественную культуру и живопись. Эрмитажей в Магнитке нет, так что приходится работать «заочно» – по книгам и через Интернет. Но победа в региональном этапе олимпиады по МХК на её счету есть.

Восьмиклассница Эльмира и шестиклассник Эльдар – брат и сестра. Их мама Гульнара Махмутова – преподаватель математики в этой же школе. Но поблажек ребятам нет, а ответственность даже выше – маму подводить нельзя. Соперничество между братом и сестрой никогда не было, наоборот, во всём друг другу помогают. И неважно, кто старше, а кто младше. Эльдар сам научился играть на гитаре, а потом и Эльмиру научил. В музыке, как и в учёбе, главное – интерес и настойчивость.

Евгения Шевченко

Кроссворд

# Театральная перемена

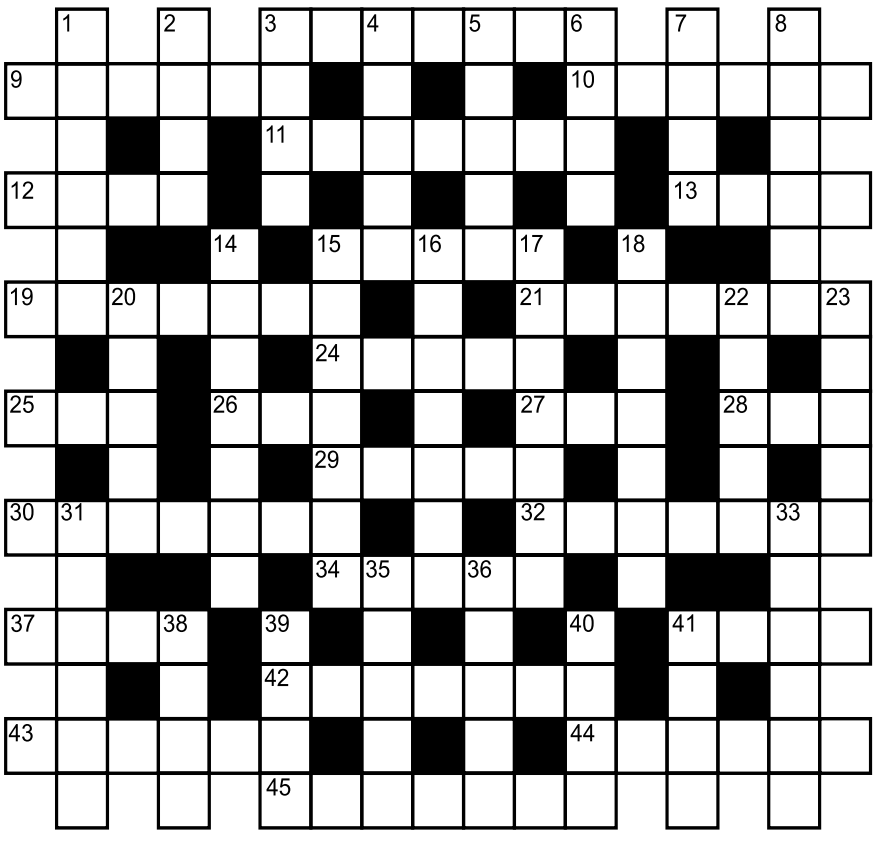

**По горизонтали: 3.** Документ, составленный неким Филькой. **9.** Дрова до раскола и вырубки. **10.** Её куст над рекой. **11.** Обозначенная цена. **12.** Сухая долина. **13.** Развлечение, забава. **15.** Плетение крючком или спицами. **19.** Горючее вещество. **21.** Род вина. **24.** Начало шахматной, шашечной партии. **25.** Ленивая родственница пчелы. **26.** Имя, которое сменил ЗИЛ. **27.** Злак для плова. **28.** Деньги наяву. **29.** Документ шофёра. **30.** Тара для случайных покупок. **32.** Дорожный огнеупорный высокопрочный кирпич. **34.** Удар в боксе. **37.** Суперномер в отеле. **41.** Сток в ванне. **42.** Процесс избавления от болезни. **43.** Дорога вдоль линии фронта. **44.** Часть дерева. **45.** «Рукотворный смех».

**По вертикали: 1.** Изогнутая линейка. **2.** Личное имущество. **3.** Сигнал в боксе. **4.** Вооружённые силы государства. **5.** Студент-ежедневник. **6.** Город во Франции. **7.** Штат в Бразилии. **8.** «Жили-были ... со старухой». **14.** «Пульс» ходиков. **15.** Поток воды. **16.** Часть шлема. **17.** Театральная перемена. **18.** Полоска ткани на спинке одежды. **19.** Узкая протоптанная дорожка. **20.** Возвышенная равнина. **22.** ... в бане всех (и царя) старше (Даль). **23.** Способ хода, бега лошади. **31.** Цветок, ползущий по забору. **33.** Австралийское животное с сумкой. **35.** Тайное устройство. **36.** Арочный проём в своде. **38.** Лесная семья Маугли. **39.** Одежда. **40.** Водная «самотечка». **41.** Горючка спички.

Ответы на кроссворд

**По горизонтали: 3.** Грамота. **9.** Дерево. **10.** Ракита. **11.** Номинал. **12.** Вади. **13.** Игра. **15.** Вязка. **19.** Топливо. **21.** Наливка. **24.** Дебют. **25.** Оса. **26.** Амо. **27.** Рис. **28.** Нал. **29.** Права. **30.** Авоська. **32.** Клинкер. **34.** Джолт. **37.** Люкс. **41.** Слив. **42.** Лечение. **43.** Рокада. **44.** Корень. **45.** Щекотка.

**По вертикали: 1.** Лекало. **2.** Вещи. **3.** Гонг. **4.** Армия. **5.** Очник. **6.** Арль. **7.** Акри. **8.** Сталин. **14.** Тикание. **15.** Водопад. **16.** Забрало. **17.** Антракт. **18.** Хлястик. **19.** Тропа. **20.** Плато. **22.** Бенин. **23.** Аллюр. **31.** Вьюнок. **33.** Ехидна. **35.** Жучок. **36.** Люнет. **38.** Стая. **39.** Плащ. **40.** Река. **41.** Сера.

Адрес редакции, издателя:
455038, г. Магнитогорск,
пр. Ленина, д.124, корпус 1.
Тел. (3519) 39-60-74,
отдел подписки: 39-60-87,
e-mail: inbox@magmetall.ru
сайт: magmetall.ru

Учредитель – Автономная некоммерческая организация «Редакция газеты «Магнитогорский металл».

Газета зарегистрирована Управлением Федеральной службы по надзору в сфере связи, информационных технологий и массовых коммуникаций по Челябинской области. Свидетельство о регистрации СМИ ПИ № ТУ 74-01224 от 29 декабря 2015 г.

Главный редактор
Фролов Олег Валерьевич

Ответственный секретарь
Наумов Евгений Михайлович

При воспроизведении материалов «ММ» в печатном, электронном или ином виде ссылка на «Магнитогорский металл» обязательна.

Программа телевидения предоставлена ЗАО «Сервис-ТВ». Ответственности за программу телевидения, прогноз погоды редакция не несёт. За достоверность фактов и сведений ответственность несут авторы публикаций и рекламодатели.

Авторы публикаций выражают исключительно собственную точку зрения, которая может не совпадать с мнением редакции, издателя и учредителя. Письма и рукописи не возвращаются и не рецензируются.

Подписано в печать 25.01.2016 по графику в 19.00, фактически в 17.45.

Заказ № 313. Тираж 75290.
Объём 2 печатных листа. Печать офсетная.
Подписной индекс 24106.

Отпечатано ЗАО «Магнитогорский Дом печати» (455000, г. Магнитогорск, пр. К. Маркса, д. 69).