25 июня 2016
№ 67/13131/
Суббота
Свободная цена

МАГНИТОГОРСКИЙ МЕТАЛЛ

Выходит с 5 мая 1935 года
Лучшее издание металлургических комбинатов-2015

Общественно-политическая, информационная газета | Телефон редакции (3519) 39-60-74 | Отдел рекламы (3519) 39-60-79 | magmetall.ru

К Дню изобретателя и рационализатора

Андрей Серебряков

«Миссия» выполнима

На Магнитогорском металлургическом комбинате прошла акция по поддержке творчески активных работников «Свежая идея! Включайся!»

Идея – двигатель прогресса. Эта аксиома подтверждена множеством примеров, когда предложенный вариант какого-либо изменения в процессе производства перерастает в масштабную теорию и воплощается в значимых технических решениях.

90 лет назад выдающийся русский металлург Пётр Соболевский предложил оригинальную идею по изготовлению деталей машин. Вместо традиционной многоступенчатой технологии, состоящей из выплавки стали, проката, производства металлических заготовок, предложил новую, укороченную – автоматизированный процесс прессования и спекания металла в виде порошка. Идея привела к прогрессу не только в металлургии, но и в машиностроении, затронула ряд других отраслей промышленности, вышла на новый уровень применения и способствовала появлению нового класса материалов – композитов. Стало возможным изготовление специальных медицинских инструментов, обладающих необходимой прочностью и гибкостью. В дальнейшем идея порошковой технологии видоизменилась, с помощью металлического порошкового напыления удалось повысить износостойкость и антикоррозионные свойства металла, что ещё больше расширило сферу применения. Так узконаправленная идея благодаря актуальности и неограниченным способностям пытливых умов расширилась и преобразовалась.

Магнитогорский металлургический комбинат, как активно развивающееся производство, ещё в середине шестидесятых годов подхватил идею поощрения сотрудников за изобретательские идеи. Новый подход к рационализаторству активно поддерживает генеральный директор ОАО «ММК» Павел Шиляев, который уверен, что такое крупное предприятие должно быть заинтересовано в техническом прогрессе и внедрении новых технологий, позволяющих повысить производительность труда, сэкономить материальные и энергетические ресурсы.

Новое время требует новых подходов к изобретательству

На предприятии реализуется обновлённая система проведения патентно-лицензионной, изобретательской и рационализаторской работы. Сначала идеи, поданные работниками, рассматривает цеховая экспертная комиссия. Самые перспективные перерастают в рационализаторские предложения. Материальную поддержку авторам оказывают на всех этапах: и за проявленную инициативу, и за внедрённую идею. Естественно, что за предложение, дошедшее до практического внедрения, авторское вознаграждение выше.

Новый формат работы с рационализаторами вызвал интерес со стороны работников ММК: предложений стало поступать больше – до шести тысяч в год, половина которых признаётся полезными. Увеличился и экономический эффект от внедрённых предложений – в 2015 году он составил около 470 миллионов рублей.

В преддверии Дня изобретателя и рационализатора на трёх площадках – в ЛПЦ № 8, рудообогатительной фабрике ГОП и на Комсомольской площади возле первой проходной – прошла интересная акция – презентация нового мобильного приложения по сбору идей «Миссия», разработанного на платформах Android и iOS. Приложение позволяет подавать идеи на рассмотрение экспертных комиссий не только посредством персонального компьютера, но и с помощью мобильного устройства. Приложение запущено в опытно-промышленную эксплуатацию в конце апреля, и за два месяца 375 новых зарегистрированных пользователей подали через него 755 идей. После проведения акции эти цифры обещают увеличиться в разы.

– Мне уже удалось закачать и оценить эту программу, – рассказала работница Информсервиса Марина Петрушкова. – Думаю, приложение станет хорошей мотивацией для сотрудников, и рационализаторских идей будут подавать ещё больше.

Ольга Балабанова

Продолжение на стр. 2

Экологический проект

Золу – в повторное производство

На теплоэлектроцентрали управления главного энергетика Магнитогорского металлургического комбината началось строительство системы сухого золоудаления. Проект реализуется в рамках экологической программы ОАО «ММК». Пусконаладочные работы системы запланированы на лето 2016 года.

В прошлом году на котле № 6, который может работать как на природном газе, так и на угле, произведена замена электрофильтра. Помимо системы сухого золоудаления будет построена специальная ёмкость – силос – для сбора золы. Металлоконструкции для этой ёмкости изготавливают в ООО «Механоремонтный комплекс». Собранная зола может быть использована в строительстве, в производстве строительных материалов.

Теплоэлектроцентраль – единственная в Магнитогорске станция, которая имеет резервное топливо – энергетический уголь, сообщает управление информации и общественных связей ОАО «ММК». В случае перебоев с поставкой природного газа, оборудование может быть частично переведено на сжигание твёрдого топлива. За зиму ТЭЦ потребляет порядка 80 тысяч тонн угля – именно столько его завозят ежегодно.

Сегодня на всех электрофильтрах станции применяется гидрозолоудаление. Золу и шлак гидротранспортом отправляют на специальный золошлакоотвал. Планируется, что в перспективе он будет закрыт.

Знай наших!

Юных инженеров отметили в Москве

Пятеро школьников Челябинской области получили награды за лучший проект в III всероссийской конференции «Юные техники и изобретатели».

В числе молодых дарований есть и магнитогорец. Иван Панарин создал «Систему РоБиофильтратор» для сбора мусора и фильтрации воды в водоёме.

В этом году в конкурсе принимали участие более 240 проектов из 61 региона страны. Лучших юных техников награждали депутаты Государственной Думы, члены Совета Федерации, представители ФАНО России, руководители государственных корпораций и институтов развития, главные редакторы научно-популярных и технических журналов, эксперты. Авторам проектов вручили различные конструкторы и ноутбуки.

После награждения юных инженеров ждала интересная программа – экскурсии в Кремль, музей МВД, на оборонные и промышленные предприятия.

Цифра дня

151

Столько золотых медалей за отличную учёбу получили выпускники одиннадцатых классов школ Магнитогорска

Погода

Вс +9°...+20°
с-в 1...3 м/с
728 мм рт. ст.

Пн +11°...+22°
з 2...4 м/с
722 мм рт. ст.

Вт +10°...+19°
с-з 2...5 м/с
720 мм рт. ст.

Акцент

Дмитрий Рухмалёв

В состав президиума вошли председатель совета директоров завода Виталий Галкин, директор ОАО «ММК-МЕТИЗ» Олег Ширяев и глава Магнитогорска Виталий Бахметьев.

Стабильное развитие

Вчера состоялось годовое общее собрание акционеров ОАО «ММК-МЕТИЗ»

Олег Ширяев озвучил основные финансово-экономические показатели деятельности предприятия в 2015 году. Значительное влияние на них оказала непростая экономическая ситуация в России и в мире в целом. Крупнейшими российскими производителями метизов суммарно реализовано около двух миллионов тонн продукции, что ниже уровня 2014 года на 11 процентов. Реализация на внутреннем рынке снизилась на 13 процентов, но экспорт вырос на два процента. Доля магнитогорских метизников в общем объёме производства составила 21 процент.

– В 2015 году произвели 417 тысяч 831 тонну метизной продукции, – сообщил Олег Ширяев. – Основная доля в структуре производимой продукции традиционно пришлась на проволоку общего назначения – 53 процента от всего объёма.

Основным поставщиком технологического металлопроката является Магнитогорский металлургический комбинат: он поставляет 95 процентов сырья

Завод реализовал 414473 тонны готовой продукции. Из них 325 тысяч тонн – на внутреннем рынке. Регионы продаж остаются стабильными: 35 процентов поставляют в Центральный регион, в Уральский и Северо-Западный федеральные округа – 16 и 13 процентов соответственно. Приоритетным направлением экспортных поставок остаётся Казахстан: на его долю приходится 43 процента. Отмечен прирост объёмов экспорта в Киргизию, Люксембург, Францию, Узбекистан, а также в Болгарию, Грузию, Армению и на Украину. Удалось выйти на новые рынки сбыта – в Австрию и Абхазию.

Выручка ОАО «ММК-МЕТИЗ» по итогам финансового года составила более 16 миллиардов рублей, увеличившись в сравнении с 2014 годом на четыре процента. Рентабельность реализованной продукции составила 0,6 процента.

– Все налоги платили вовремя и в полном объёме, – подчеркнул Олег Петрович. – В бюджеты всех уровней и внебюджетные фонды перечислено 974 миллиона рублей, из них в бюджет Магнитогорска – 82 миллиона рублей. Не удалось получить положительного результата по чистой прибыли: сумма убытка составила 129,6 миллиона рублей. Тем не менее, достигли положительного значения показателя EBITDA – 116,4 миллиона рублей. Предприятие полностью погасило банковский кредит, взятый под инвестиционные программы. Учитывая финансово-экономическое положение, совет директоров рекомендовал годовому общему собранию акционеров принять решение не выплачивать дивиденды по акциям за 2015 финансовый год, а присоединить результат к финансовой деятельности общества.

Успешно реализуют инвестиционные программы, нацеленные на долгосрочную перспективу

Важным событием стал запуск в июле 2015 года двух проектов. Это комплекс оборудования для производства арматурной холоднодеформированной высокопрочной стали. В прошлом году инвестиции по этому проекту составили 217 миллионов рублей при общей его стоимости 440 миллионов рублей. Экономический эффект от внедрения – 216 миллионов рублей в год. Срок окупаемости – 2,5 года.

Второй проект – колпаковая печь для термообработки стали в бунтах. Инвестиции составили 109 миллионов рублей при общей стоимости проекта 179 миллионов рублей. Ежегодный экономический эффект – 100 миллионов рублей, срок окупаемости 2,7 года.

– Команда специалистов завода и учёных МГТУ имени Г. И. Носова одержала победу с научным проектом «Организация высокотехнологичного производства импортозамещающих наностуктурированных арматурных канатов для строительных конструкций», – сообщил Олег Ширяев. – Эти канаты и технология их изготовления являются уникальными для отечественного и зарубежного рынков, значимы для импортозамещения в металлургическом и строительном комплексах России. Под развитие проекта предоставляется государственная субсидия 170 миллионов рублей. Первый этап работ начался.

Директор ОАО «ММК-МЕТИЗ» подчеркнул: основополагающим принципом в производственной деятельности является создание безопасных условий на каждом рабочем месте и соблюдение законодательства в этой сфере. Затраты на охрану труда составили 63,5 миллиона рублей.

Надзорный аудит, проведённый год назад, подтвердил: система экологического менеджмента предприятия соответствует стандартам ISO 14001-2004. Выбросы вредных веществ в атмосферу от производственной деятельности не превысили установленных нормативов.

Социальные программы – обеспечение оздоровления и лечения заводчан и членов их семей, организация досуга, материальная помощь, благотворительность, профессиональная подготовка кадров, поддержка ветеранов производства – профинансированы в объёме 120 миллионов рублей.

– В текущем году планируем произвести и реализовать 441 тысячу тонн метизной продукции на сумму более 16 миллиардов рублей и получить прибыль 285 миллионов рублей, – обозначил перспективы Олег Ширяев.

Глава города Виталий Бахметьев поблагодарил метизников за успешную работу и рассказал об основных итогах и перспективах финансово-хозяйственной деятельности, новых подходах в благоустройстве и озеленении, планах развития Магнитогорска.

– Ваше предприятие успешно работает, развивается, инвестирует в новые производства, повышает заработную плату, а значит, развивается и Магнитогорск, – резюмировал Виталий Викторович. – Работа коллектива заслуживает слов благодарности.

Михаил Скуридин

Об итогах годового общего собрания акционеров ОАО «ММК-МЕТИЗ»

Общее собрание акционеров утвердило годовой отчет ОАО «ММК-МЕТИЗ» и бухгалтерскую отчетность за 2015 г. Собрание приняло решение не выплачивать дивиденды по результатам работы ОАО «ММК-МЕТИЗ» за 2015 отчётный год. На собрании избран новый состав совета директоров ОАО «ММК-МЕТИЗ». В новый состав совета директоров вошли: начальник департамента внешнеэкономической деятельности и продвижения новых видов продукции ОАО «ММК» Виталий Галкин, и. о. начальника управления финансовых ресурсов ОАО «ММК» Сергей Индыков, старший менеджер группы инвестиций и оценки стоимости бизнеса ОАО «ММК» Николай Караваев, начальник отдела управления собственностью ОАО «ММК» Сергей Король, и. о. начальника управления материально-технических и энергетических ресурсов ОАО «ММК» Евгений Мельничук, начальник отдела производственной экономики управления экономики ОАО «ММК» Владимир Рузанкин, старший менеджер центра координации деятельности обществ Группы ОАО «ММК» Наталья Соколова, директор ОАО «ММК-МЕТИЗ» Олег Ширяев, начальник технического департамента ОАО «ММК» Григорий Щуров.

Также была избрана ревизионная комиссия в составе: Ангелина Авраменко, Надежда Буре, Ольга Чернова.

Аудитором ОАО «ММК-МЕТИЗ» утверждено общество с ограниченной ответственностью аудиторская фирма «ВнешЭкономАудит».

Собранием были одобрены сделки, в совершении которых имеется заинтересованность.

По окончании собрания акционеров состоялось первое заседание совета директоров ОАО «ММК-МЕТИЗ», на котором Виталий Галкин был избран председателем.

К Дню изобретателя и рационализатора

«Миссия» выполнима

На Магнитогорском металлургическом комбинате прошла акция по поддержке творчески активных работников «Свежая идея! Включайся!»

Окончание. Начало на стр. 1

Желающих установить программу немало: и на Комсомольской площади, и в восьмом листопрокатном цехе к помощникам-операторам выстраивается очередь.

Каждый, кто заинтересовался, получает в подарок символ акции «Свежая идея! Включайся!» – апельсин, зарегистрировавший приложение – килограмм ярких сочных фруктов, а с ходу внёсший идею – футболку, блокнот, ручку. К подаркам прилагается брошюра с алгоритмом скачивания приложения и работы с ним.

– В любое время человек может зайти в приложение – дома, по дороге на работу, на отдыхе – и, как в блокнот, записать возникшую идею, – поделился мастер цеха Прокатсервис № 4 участка ЛПЦ № 8 Евгений Горшков. – А потом по разработанной инструкции оформить работу и передать уполномоченному по рационализаторству. По задумке авторов приложения оно поможет отследить как количество поданных идей, так и судьбу каждого предложения.

Сам Евгений Горшков – постоянный поставщик рационализаторских идей. За 2015 год комиссия признала полезными и приняла к реализации больше шестидесяти его предложений. 16 идей зарегистрировано через новое мобильное приложение.

– Это ведь на самом деле серьёзное, важное дело: влияние рационализаторства сложно переоценить, – рассуждает Евгений. – С каждым годом в производственный процесс внедряют новые системы. Но они, как правило, приходят со стороны, к примеру, как опыт других предприятий. Приживаясь на местной почве, они нередко выдают ошибки, создают трудности, от которых потом приходится избавляться. Рационализаторство, идущее от коллектива, позволяет сразу улучшать процесс производства.

– Основная задача акции «Свежая идея! Включайся!» – поддержать творческую активность работников предприятия и продемонстрировать возможности мобильного приложения «Миссия», – рассказал один из организаторов промоакции Сергей Денисов. – Участником может стать любой желающий. На предприятии немало думающих, неравнодушных, способных предложить неординарные технические решения сотрудников, для которых приложение станет хорошим подспорьем.

С начала 2016 года в экспертные цеховые комиссии ММК подано на рассмотрение 2458 идей. Из них 1446 одобрены к внедрению. 1109 рационализаторских предложений применяются на практике и имеют экономический эффект 194 миллиона рублей. Самые активные – работники горно-обогатительного производства, производства толстолистового проката, ЛПЦ № 8 и кислородного цеха. Руководство комбината оказывает рационализаторам и изобретателям всестороннюю поддержку и помощь. Ежегодно на ОАО «ММК» проходит конкурс «Лучшее рационализаторское предложение». Авторы, занявшие призовые места в конкурсе, награждаются памятными дипломами и денежными призами.

Ольга Балабанова
ответит на ваши вопросы на сайте magmetall.ru

От теории к практике

Дмитрий Рухмалёв

Школа технического директора

Подготовка кадрового резерва на ММК основана на принципах преемственности

По заказу градообразующего предприятия КЦПК «Персонал» научил лучших молодых работников, как стать ещё лучше. Теперь они первые в очереди на должности старших мастеров, начальников участков и смен производственных структурных подразделений.

Как рассказала Ирина Сапожникова, начальник отдела повышения квалификации руководителей и специалистов центра «Персонал», технический директор ОАО «ММК» Григорий Щуров лично участвовал в составлении обучающей программы. По его указанию лекции и практика на мультимедийных тренажёрах затронули актуальные производственные вопросы. К примеру, расход кокса на тонну чугуна или трансформация дефектов горячего проката. Кроме того, работники комбината не только по-новому взглянули на некоторые технические моменты, но и стали отчётливо понимать причины возникновения проблем на производстве, находить наиболее оптимальные варианты их решения.

Для повышения квалификации с горно-обогатительного и коксохимического производств, из доменного, кислородно-конвертерного, электросталеплавильного цехов, а также цехов горячего и холодного проката отобрали 24 молодых специалиста. Все они, по словам Сапожниковой, обладают глубокими знаниями механизмов прокатного и металлургического процессов.

Обучающиеся прослушали лекции по общепрофессиональным вопросам, а также касающиеся управления и производственной экономики. Затем занимались в подгруппах, сформированных по специфике их подразделений. Программа включала и индивидуальное обучение, и отработку навыков по технологии своего и смежного производств.

Подготовка резервистов легла на плечи опытных практиков металлургического комбината и преподавателей МГТУ

– Григорий Щуров настоял, чтобы темы выпускных аттестационных работ были злободневными. Чтобы ребята поделились своим видением, как решить существующие проблемы, – отметила Ирина Сапожникова. – Он не рекомендовал разрабатывать те вопросы, которые уже поднимались в цехах, и возглавлял аттестационные комиссии в каждой подгруппе. Каждому Щуров уделял столько времени, сколько было нужно, чтобы понять, насколько перспективен человек как теоретик и управленец. То есть, как учащийся может делать доклад, формулировать мысль, ставить задачи. В итоге большинство выпускных работ по предложению Григория Викторовича оформили как рационализаторские предложения. Реализация этих идей даст значительный экономический эффект.

ММК и КЦПК «Персонал» разработали целую систему управленческой подготовки, в которой школа, курируемая техническим директором Григорием Щуровым, – базовая. Лучшие её выпускники перейдут в «среднюю» школу. А самые перспективные окончат обучение в «высшей» школе, которую возглавляет генеральный директор ОАО «ММК» Павел Шиляев.

Максим Юлин

Результаты итоговой аттестации

Всего – 24 человека

«Отлично» – 12 человек

«Хорошо» – 10 человек

«Удовлетворительно» – 2 человека

Официально

Вниманию клиентов Первого национального пенсионного фонда

Согласно официально опубликованной информации, приказом Банка России от 22.06.2016 № ОД-1990 аннулирована лицензия на осуществление деятельности по пенсионному обеспечению и пенсионному страхованию акционерного общества «Негосударственный пенсионный фонд «Первый национальный пенсионный фонд» (Первый НПФ).

С 22.06.2016 деятельность фонда по пенсионному страхованию не осуществляется, полномочия исполнительных органов фонда приостановлены, руководство деятельностью обеспечивается временной администрацией по управлению фондом.

Обеспечение защиты прав клиентов НПФ должно осуществляться в соответствии с федеральным законом от 7.05.1998 N 75-ФЗ «О негосударственных пенсионных фондах» и федеральным законом от 26 октября 2002 года N 127-ФЗ «О несостоятельности (банкротстве)».

Для получения средств по негосударственному пенсионному обеспечению каждому клиенту фонда необходимо заявить о своих требованиях кредитора в Негосударственный пенсионный фонд. В этой связи в ОАО «ММК» рассматривается возможность организации работы по оказанию помощи работникам и пенсионерам Группы ММК – клиентам фонда – в подготовке документов, необходимых для оформления требования о выплате средств негосударственного пенсионного обеспечения.

ТАСС сообщает

ЦБ возместит в полном объёме обязательства НПФ

Негосударственные пенсионные фонды бизнесмена Евгения Новицкого, в который входит и Первый НПФ, лишённые лицензии, управляли в совокупности 24 млрд. рублей пенсионных средств, из которых 17 млрд. рублей – пенсионные накопления граждан. При этом Банк России возместит в полном объёме обязательства фондов перед гражданами вне зависимости от состояния активов этих НПФ, сообщила ТАСС пресс-служба Банка России.

В ЦБ РФ отметили, что объем обязательств, подлежащих возмещению, будет определен ПФР после получения реестров застрахованных лиц от временных администраций данных фондов.

Пресс-служба регулятора также сообщила, что из пенсионных средств лишённых лицензий фондов 19 млрд. рублей находилось под управлением УК «Паллада», лицензия по управлению инвестициями которой была аннулирована вчера. Поводом для решения регулятора послужили неоднократные нарушения компанией требований законодательства об инвестиционных фондах.

Ранее Банк России аннулировал лицензии на осуществление деятельности по пенсионному обеспечению и пенсионному страхованию НПФ «Мечел-Фонд», «Урал ФД», «Церих», «Первый НПФ» и НПФ «Металлургов».

Лицензии фондов аннулированы за нарушения требований пенсионного законодательства, в том числе в части распоряжения средствами пенсионных накоплений. «Меры, предпринятые Банком России, направлены на повышение прозрачности рынка и надёжности его участников и будут способствовать его развитию», – уточнили в ЦБ РФ.

Не принесли газету «Магнитогорский металл» ВОВРЕМЯ? ☎ 39-60-87

Юбилей

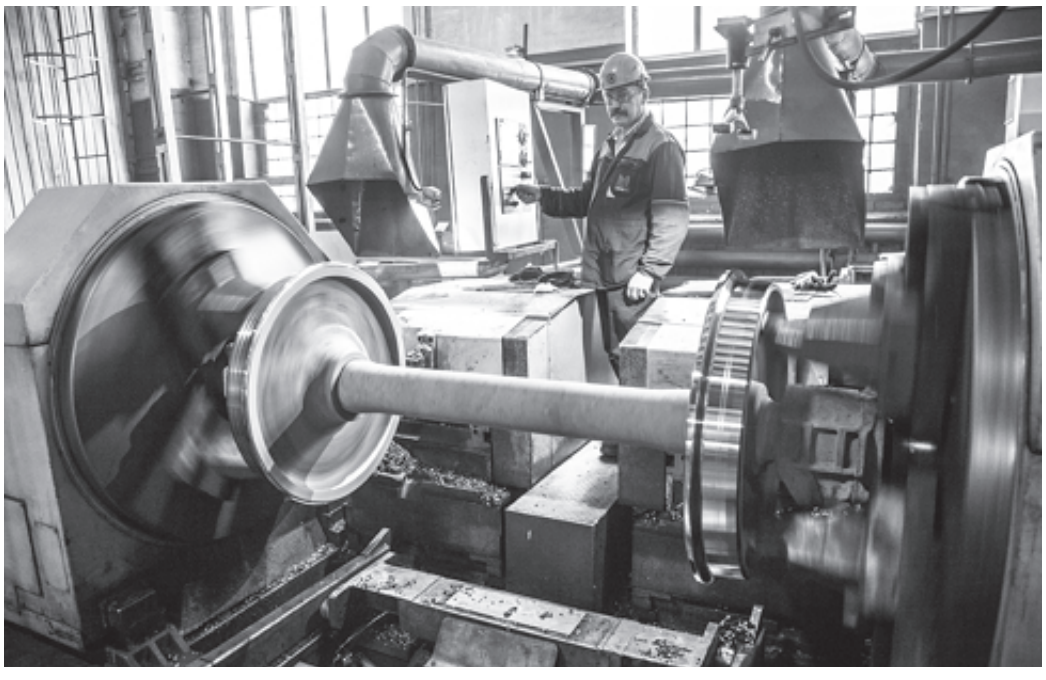

Дмитрий Рухмалёв

Гарантированная работоспособность

Секрет надёжной службы вагонов – в профессионализме людей

Вагонному цеху ООО «Ремпуть», входящего в Группу ОАО «ММК», исполнилось тридцать пять лет.

Он был образован в 1981 году на базе вагоноремонтной службы, работавшей на ММК с тридцатых годов. Первым начальником вагонного цеха стал Юрий Долгих, заместителями работали Виктор Банников и Владимир Карпов. Под их руководством трудились замечательные люди, оставившие достойный след в истории цеха. В их числе Тамара Цветкова, Александр Филев, Владимир Лукин, Константин Хворостов, Анатолий Подлужнов, Вера Яковлева, Валентина Хаванова и многие другие. В 1978 году молодым парнем пришёл в вагоноремонтную службу Геннадий Чайкин (на фото) – начинал слесарем, прошёл трудовой путь до начальника цеха. Его добросовестная работа оценена высокой наградой Министерства чёрной металлургии – званием «Почётный металлург». Сейчас Геннадий Михайлович на заслуженном отдыхе, а в цехе о нём осталась добрая слава.

Самые тёплые слова ветераны и работники говорят и в адрес нынешнего руководителя ООО «Ремпуть» Бориса Пальцова, который ранее возглавлял вагонный цех. По признанию коллег, Борис Алексеевич досконально вникал во все производственные процессы и операции, умело сплачивал коллектив цеха, учил личным примером работать ответственно и постоянно совершенствовать мастерство.

Работа комбината невозможна без участия вагонного цеха. Сегодня на семнадцати железнодорожных станциях ОАО «ММК» трудятся почти полторы сотни осмотрщиков вагонов. Ещё около сотни человек заняты ремонтом вагонов в депо. На металлургическом комбинате собран практически весь широчайший спектр подвижного состава, который вообще существует на железнодорожном транспорте. Современная вагонная техника работает бок о бок с «исторической», которая продолжает выполнять свои функции, несмотря ни на какие лимиты, прописанные сроками эксплуатации. Секрет надёжной службы вагонов – в ответственном отношении, большом профессионализме людей. Как бы ни потрепало вагон в процессе эксплуатации, его восстанавливают и снова запускают в работу. Большим специалистом своего дела называют электромеханика цеха Александра Крачковского, его служба оснащена современными станками, на которых изготавливают запасные части и материалы для ремонта вагонов.

Не так давно в цехе разработали и ввели в перевозку вагон новой конструкции для транспортировки горячего шлака, не имеющий аналогов в стране. На участках внедрён электронный документооборот, установлена новая компьютерная программа «Электронный журнал предъявления поездов к осмотру», которая позволяет точно учитывать время осмотра, количество вагонов и выявленные неисправности.

Труд осмотрщика специфичен: требует хороших физических данных, глубоких знаний и крепкой закалки. Решившие связать судьбу с этой профессией проходят обучение на рабочем месте. Кто-то затем остаётся на станции на всю жизнь, а кто-то и месяца не выдерживает. Вливаются в дружный коллектив, как правило, те, кто уже наслышан про труд вагонника. Обычно это люди, пришедшие по рекомендации близких родственников. Качественно поработав, они умеют хорошо отдохнуть. По программе, разработанной профкомом ППО Группы ОАО «ММК», для них организуют многочисленные массовые мероприятия, спортивные праздники, коллективные выезды. Профком ООО «Ремпуть», возглавляемый Николаем Талько, помогает привлекать работников к активному здоровому образу жизни. С 2014 года проводится спартакиада ООО «Ремпуть» по четырнадцати видам спорта. Не остаются в стороне и бывшие труженики. Совет ветеранов цеха возглавляет Наталья Дубинина. Под её опекой – около двухсот пенсионеров, действует закреплённая коллективным договором программа «Активное долголетие», проходят встречи ветеранов с администрацией и профсоюзным активом, экскурсии, коллективные выезды.

Директор ООО «Ремпуть» Борис Пальцов:

– На всех этапах развития вагонного цеха его труженики упорным трудом, знаниями и умением достигают высоких производственных успехов. Спасибо каждому ветерану и работнику! С юбилеем!

В числе ветеранов Татьяна Пивоварова, проработавшая в цехе тридцать лет: была осмотрщиком вагонов, работала на станциях Рудная, Сульфидная, Аглофабрика, Западная, Сортировочная. Как опытному специалисту ей предложили работу в депо – бригадиром по учёту вагонов. Татьяна Васильевна участвовала во внедрении программы АСУ «Вагон», позволившей уйти от ручного труда, автоматизировать процессы, своевременно планировать и проводить ремонты колёсных пар.

– Сегодня вагонный цех активно участвует в реализуемой комбинатом программе по внедрению рационализаторских предложений, направленных на улучшение условий труда и обновление парка вагонов, – говорит начальник вагонного цеха Иван Логунов. – В связи с тридцатипятилетием хочется сказать спасибо работникам вагонного цеха, которые ежедневно вносят свой вклад в дело своевременного и качественного ремонта вагонов. У нас трудятся специалисты высокого класса, обладающие уникальным опытом и знаниями в области ремонта подвижного состава. От всей души желаю всем работникам и ветеранам здоровья, семейного счастья и прекрасного юбилейного настроения!

Вагонный цех чётко выполняет поставленные перед ним задачи, обеспечивая содержание в технически исправном состоянии 3767 единиц парка грузовых вагонов ОАО «ММК». Поздравляя коллектив, директор ООО «Ремпуть» Борис Пальцов поблагодарил каждого работника и ветерана вагонного цеха, отметив, что коллектив своим упорным трудом помогает предприятию динамично развиваться и двигаться вперёд.

Игорь Игонин, Юрий Гарнец

Мастер депо Владимир Смирнов

Осмотрщик вагонов Любовь Кондратьева

Слесарь по ремонту подвижного состава Сергей Сергеев

Из почты «ММ»

Заплати за полпути

Самоуправство водителей бьёт по карману пассажиров

Уважаемая редакция! Хочу рассказать землякам, как с недавних пор перевозят пассажиров по маршруту «Магнитогорск–Агаповка», и призвать ответственного за это предпринимателя соблюдать закон.

В действенности публикаций в «Магнитогорском металле» имел возможность убедиться. Моё обращение «С риском для жизни» об опасной остановке на пересечении Комсомольской и Маркса опубликовали 14 августа 2014 года. Вскоре остановку оборудовали как полагается, и уже 29 сентября на страницах «ММ» вышло моё письмо с благодарностью «Пассажиров услышали». Хочется верить: буду услышан и сейчас. Тем более что и в этот раз ситуация касается не только меня. Речь о неправомерных действиях водителей маршрутных такси.

В городскую больницу № 1 езжу с правого берега регулярно. Один из удобных вариантов – маршрутка № 100, курсирующая от Агаповки до вокзала и обратно. Есть особенность – в пути из Магнитогорска в Агаповку маршрутка около десяти минут стоит на площади Победы, которую чаще по старинке называют гортеатром, – водитель собирает пассажиров, которые едут в село. И тем, чья точка назначения – на левом берегу Магнитогорска, в городской черте, приходится ждать тоже. Главное – раньше довозили до места назначения.

Однако на днях был изрядно обескуражен тем, что водитель попросил всех «магнитогорских» выйти на Гортеатре, причиной назвав нехватку мест для сельчан:

– Агаповские – тоже люди, им ехать надо!

– А как же мы? – стали протестовать те, кто едет по «магнитогорской» части маршрута.

– А вы пересаживайтесь.

Мои попутчики рассказали, что и раньше такое бывало, но люди стали возмущаться из-за вынужденных пересадок на левом берегу, и водители начали работать по-прежнему, довозя по левому берегу до Самстроя по установленному в Магнитогорске тарифу на внутригородские перевозки – 20 рублей. И вот опять... Причина понятна – тариф на поездку в Агаповку составляет 40 рублей с правого берега и 35 – с левого. Выгодно высадить «магнитогорского», не довезя до места, и взять «агаповского». Но законно ли это? Сомневаюсь.

Кстати, понаблюдал ещё немного. Водитель довольно долго стоял, пока маршрутка не заполнилась. А следующая машина в Агаповку ушла полупустой. Аргумент: «Агаповским иначе не уехать» – оказался фикцией. Места хватает всем.

Другое дело – всем ли хватает совести

Обидно, что на дорогу к врачу мне пришлось потратить 40 рублей вместо 20, то есть переплатить вдвое, ведь деньги водитель возвращать отказался, правда, в ответ на мой вопрос назвал свою фамилию, номер маршрутки я тоже записал. Но предполагаю, что линия поведения водителя – не его личное самодурство, а обычная практика, существующая с попустительства предпринимателя, отвечающего за перевозки по маршруту № 100. Или пусть перерегистрирует маршрут и официально информирует о перевозке пассажиров в черте города только до площади Победы, или пусть закон соблюдает. Иначе это ненадлежащее оказание услуги, со всеми вытекающими последствиями. Но хотелось бы, чтобы нас, пассажиров, услышали по-хорошему, до разбирательств в официальных инстанциях.

Евгений Окунев, пенсионер

Рекомендации

magnitogorsk.ru

Общественники оценили библиотеки

В администрации состоялось заседание общественного совета по независимой оценке качества услуг, предоставляемых объединением городских библиотек и централизованной детской библиотечной системой.

Качество деятельности учреждений культуры изучали исходя из мнений горожан, а также информации, размещённой на официальных сайтах. По результатам опроса, 62 процента составила взрослая аудитория, которая посещает библиотеки исключительно по причинам личностной заинтересованности. 82 процента респондентов отметили, что им комфортно пребывать в созданных заведениями условиях. В составе детской аудитории в 86 процентах случаев отмечено частое и стабильное посещение библиотечных учреждений. Стоит отметить, что 67 процентов – это дети, которые показывают хорошую успеваемость в школе.

С докладом выступил директор института управления и социального проектирования «Информ-проект» Сергей Синецкий: «У нас получилась высокая оценка в отношении магнитогорских библиотек как институтов социальной значимости. Конечно, нужно понимать, что из-за чётких рамок технического задания в группу опрошенных были включены только посетители библиотек. Однако я могу поверить в высокий процент, потому что культурная среда Магнитогорска в целом находится на достойном уровне».

По итогам встречи участники сформулировали рекомендации, среди которых: обновление книжных фондов и интернет-ресурсов, а также улучшение технического оснащения. Предложения будут направлены в управление культуры города на рассмотрение в ближайшее время. В завершение заседания председатель общественного совета, заслуженный работник культуры Надежда Рытова отметила, что следующим этапом будет проверка четырёх магнитогорских школ искусств, результаты которой будут также вынесены на дискуссионное совещание.

О финансах – грамотно

КРЕДИТ УРАЛ БАНК
ГРУППА ГАЗПРОМБАНКА

Автокредит по госпрограмме: как это работает?

АЛЕКСАНДР ДОВЖЕНОК, СТАРШИЙ ВИЦЕ-ПРЕЗИДЕНТ БАНКА «КУБ» (АО)

Государственная программа субсидирования автокредитов – это реальная возможность стать владельцем нового автомобиля на льготных условиях кредитования. Программа была разработана Государственной Думой РФ в 2009 году с целью поддержания спроса на автомобили отечественного производства.

Суть госпрограммы заключается в том, что государство частично возмещает проценты по автокредиту (в размере 2/3 ключевой ставки Банка России, действующей на дату заключения кредитного договора). Т. е. на сегодня, при размере ключевой ставки 10,5 %, «компенсация» составляет 7 %. Приведу пример. Вы обращаетесь в банк, где ставка по автокредиту составляет 17 %. Если банк участвует в госпрограмме и предоставляет льготные автокредиты, ваша ставка по кредиту составит 10 %, остальное возьмёт на себя государство.

Важно, что благодаря данной госпрограмме значительно возросла потребительская активность российских автолюбителей, многие россияне получили возможность обзавестись собственным автомобилем. На основании мониторинга результатов реализации государственной поддержки автокредитования было принято решение продлить действие госпрограммы в 2016 году.

Льготный автокредит с государственной поддержкой можно получить при покупке в автосалоне нового автомобиля отечественных или иностранных марок, произведённого на территории Российской Федерации в 2015–2016 гг. и соответствующего следующим требованиям:

• Стоимость приобретаемого автомобиля – не более 1150 тыс. руб.

• Полная масса – не более 3,5 тонн.

• На дату выдачи кредита автомобиль не находится на регистрационном учете в соответствии с законодательством РФ, а также в собственности какого-либо физического лица.

• Условия госпрограммы действуют для определенных марок и моделей автомобилей. Перечень международных идентификационных кодов изготовителей транспортных средств (кодов WMI) можно найти на сайте Банка «КУБ» (АО) – в разделе «КУБ-Авто+» (госпрограмма).

Жители Магнитогорска могут воспользоваться преимуществами госпрограммы благодаря специальной программе кредитования «КУБ-Авто+», действующей в Кредит Урал Банке. Ставка по кредиту составляет от 8,75 %. Стоит отметить, что у банка родного города есть успешный опыт участия в государственной программе льготного автокредитования. Так, в 2015 году 80 % наших заёмщиков приобрели автомобили на льготных условиях.

Воспользуйтесь преимуществами госпрограммы и приобретите автомобиль на выгодных условиях!

Банк «КУБ» (АО). Генеральная лицензия № 2584 от 15.09.2015 . Реклама

Не принесли газету «Магнитогорский металл» ВОВРЕМЯ? ☎ 39-60-87

www.magmetall.ru
В ИНТЕРНЕТЕ – РАНЬШЕ, чем в газете
для перехода по ссылке воспользуйтесь QR-кодом

Центр занятости

Первое рабочее место

В центре занятости ждут выпускников средних профессиональных заведений.

В службу занятости обращаются работодатели, которым нужны инициативные молодые люди, готовые набираться опыта.

– Есть программа временного трудоустройства граждан от 18 до 20 лет, которые имеют среднее профессиональное образование и ищут работу впервые, – рассказала ведущий инспектор отдела специальных программ центра занятости Евгения Китаева. – Программа помогает не только найти первое рабочее место, но и закрепиться на предприятии, в короткие сроки проявить себя с наилучшей стороны. Начинающего специалиста инспектор службы занятости буквально за руку приводит к работодателю, помогает оформить срочный трудовой договор, а в конце каждого отработанного месяца новоиспечённому работнику начисляется ещё и материальная поддержка от центра занятости населения.

Главное, объясняют сотрудники центра занятости, не упустить момент, ведь количество участников программы ограничено. Уникальная возможность начать трудовой путь и получить дополнительные выплаты есть у пятнадцати человек. У них будет шанс в первые месяцы проявить себя, зарекомендовать как надёжного работника и закрепиться на предприятии на постоянной основе.

Приём граждан

Недвижимость и право

Депутатские центры Магнитогорского местного отделения партии «Единая Россия» приглашают горожан задать вопросы специалистам.

30 июня с 13.00 до 15.00, по адресу: ул. Суворова, 132/3 тематический приём по юридическим вопросам ведёт юрист центра «Равноправие», член партии «Единая Россия» **Денис Антонович Ващеня.**

Справки и запись по телефону 21-76-96.

В депутатском центре, расположенном по адресу: пр. Пушкина, 19, **Денис Антонович Ващеня** проведёт приём по юридическим вопросам **27 июня с 13.00 до 15.00.** А **29 июня с 15.00 до 16.00** приём по сделкам с недвижимостью проведёт **Павел Владимирович Рыбушкин,** руководитель компании «Единство».

Справки и запись по телефону 248-298.

Уважаемые жители 112 и 114 микрорайонов, 128 и 130 кварталов, посёлка Крылова Правобережного района!

30 июня с 18.00 в общественной приёмной депутата Законодательного собрания Челябинской области **Владимира Владимировича Дрёмова** (ул. Советская, 133) состоится личный приём помощника депутата **Сергея Яковлевича Унру.**

Справки по телефонам: 20-48-82, 24-58-50.

Экстернат

Успешный старт Александры

Законодательство позволяет сдать тестовые и экзаменационные испытания за любой класс в ускоренном режиме

Эта неделя решающая для выпускников – прошли основные экзаменационные испытания, сдают предметы, расписанные на так называемые резервные дни.

Переживают и дети, и родители… Впрочем, в Магнитогорске есть ребята, избежавшие этих волнений. Да и тревог массового обучения – тоже. Знакомьтесь: Александра Сиволап (на фото).

Шестнадцатилетняя школьница окончила 10-й и 11-й класс экстерном, получила свои немалые – 87 и 88 баллов за ЕГЭ по литературе и русскому языку. И отдыхает от трудов учебных: результаты позволяют поступать в выбранный вуз без напряжения.

Евгений Рухмалёв

С организационной и правовой стороны особых проблем для перехода на обучение по собственному графику для юного экстерна нет. Законодательство позволяет сдать тестовые и экзаменационные испытания за любой класс в ускоренном режиме. Ограничение одно: такая форма обучения должна быть предусмотрена уставом школы.

Когда в семье принимали решение о переходе дочери на самообразование и экстернат, предварительно просмотрели нормативные акты по этому вопросу: родители Саши – юристы.

Немного сомневались, поскольку большинство руководителей школ без радости встречают подобные решения, и, не желая встречаться с нетрадиционным, отсылают родителей в специализированные школы-экстернатуры. Но Саше повезло учиться в весьма современной и продвинутой школе № 33. Там девочке, зная её трудолюбие и усердие, пошли навстречу. Конечно, изумились, удивились и даже отговаривали, но поддержали. И благодаря заместителю директора по учебно-воспитательной работе Наталье Звягиной, курирующей этот проект, всё стало возможным. Заявление, несколько документов и согласий, одобрение в управлении образования города – и на руках у Александры свой собственный индивидуальный учебный план, с расписанными графиками сдачи работ и экзаменов за 10-й и 11-й классы.

Так для Саши началась новая жизнь. Рассказывает, что первая эмоция, когда узнала, что разрешение на «подвиг» получено, – радость и чувство свободы! Думала: вот оно, сама себе хозяйка.

> Один день откровенно проспала, а проснувшись, с радостью отметила: а у одноклассников сейчас идёт третий урок

Прекрасное чувство, когда всё зависит только от тебя. Но и ответственность немалая. Как и нагрузка. Нельзя сказать, что корпела над учебниками и книжками целыми днями. Поскольку расписание подготовки регулировала сама, получалось по-разному: иногда могла начать учить предмет с самого утра. Бывало наоборот: садилась за учебники и пособия только под вечер. Но запланированного придерживалась чётко: отмечено на среду выучить четыре параграфа по обществознанию и написать реферат по истории – делала обязательно. Именно поэтому, рассказывает Саша, экстернат не подойдёт всем и каждому. Без жёсткой самодисциплины не обойтись.

– Каникул у меня точно было меньше, чем у обычных школьников. К примеру, максимум, что смогла себе позволить на новогодних праздниках, – три свободных от учёбы дня, – вспоминает Александра.

На вопрос, не устала ли за год, отвечает: немного. Боялась, что будет сложнее. Но именно такая, блочная и компактная система оказалась весьма эффективна. Ведь когда осваиваешь материал по предмету сразу и в комплексе – он видится более целостным, понятным.

Саша рассказывает, что ей было намного легче и с единой государственной аттестацией, подготовка к которой в школах, что скрывать, иногда напрягает: нервничают и дети, и педагоги, которые слегка «давят» на детей, мол, учитесь, старайтесь, а то… Далее – вариации: провалите, не поступите, поступите не туда, куда хотели. Хотя бы от этого Александра была свободна: «Я спокойно готовилась. Со сложными вопросами обращалась к помощи репетиторов».

Вот такая она, Александра Сиволап. В кругу её интересов – и спорт, и театральная студия, которую Саша посещает уже четыре года, включая и последний, безусловно, стрессовый.

Когда все испытания были позади и семья поздравляла Сашу с первым серьёзным успехом, её спросили: «Что дал тебе этот опыт?» Подумав, Александра ответила: «Поняла, что могу всё. Главное – захотеть!»

Мария Терёхина

Живая история

И помнит мир спасённый

При поддержке депутатов Законодательного собрания Челябинской области Павла Шиляева и Анатолия Брагина 22 июня в библиотеке № 2 прошло мероприятие, посвящённое Дню памяти и скорби.

На встречу с детьми погибших защитников Отечества пригласили детей из городского лагеря при школе № 7. Мероприятие открыла главный библиотекарь Галина Зайцева. Она напомнила о том, что значит дата 22 июня 1941 года для каждого россиянина, рассказала, что в библиотеке есть Стена памяти, на которой расположены фотографии участников Великой Отечественной войны, родственники которых проживают в ближайшем микрорайоне. А дальше начался «живой урок» истории.

Первой выступила председатель городской общественной организации «Память сердца. Дети погибших защитников Отечества» Галина Романова, отец которой не вернулся из смертельного боя под Ржевом. Она рассказала о том, как тяжело приходилось выживать семье с двумя маленькими детьми без главного кормильца и чем запомнился ей день Великой Победы 9 Мая 1945 года.

Имя отца Галины Степановны увековечено среди 13948 магнитогорцев, не вернувшихся с полей сражений, в граните Мемориала памяти у монумента «Тыл–Фронту». Галина Степановна подарила библиотеке книги «Не гаснет памяти свеча» и «Память сердца», в которых опубликованы воспоминания детей войны, в том числе и магнитогорцев.

Валентина Лепихина рассказала о своём отце – Герое Советского Союза Павле Алексеевиче Жувасине. Она принесла детям пожелтевший номер газеты «Правда», в котором содержится Указ Президиума Верховного Совета СССР от 22 февраля 1944 года о присвоении П. А. Жувасину высокого звания за образцовое выполнение боевых заданий при форсировании реки Днепр, развитие боевых успехов на правом берегу реки и проявленные при этом отвагу и геройство.

Наш земляк дошёл с боями до Румынии, а четвёртого октября 1944 года погиб при взятии советскими войсками города Турда в Трансильвании, где и был похоронен со всеми почестями.

Также с ребятами поделились воспоминаниями Валентина Косова и Раиса Серебрякова. А затем присутствующие почтили память всех, кто погиб на войне, минутой молчания.

В завершение мероприятия Галина Романова прочитала «Наказ старшего поколения молодым магнитогорцам».

– Такие встречи, – сказала она, – в дальнейшем позволят новому поколению сделать то, что мы не успели. А память о великой Победе и отцах, погибших на фронтах Великой Отечественной войны, будет жить всегда!

Совет городской общественной организации «Память сердца. Дети погибших защитников Отечества»

ПЕРВИЧНАЯ ПРОФСОЮЗНАЯ ОРГАНИЗАЦИЯ ГРУППЫ ОАО «ММК» ГМПР

Из первых уст

Дмитрий Рухмалёв

Меняться, чтобы остаться

Для первичной профсоюзной организации Группы ОАО «ММК» 2016 год – юбилейный

С какими результатами к её восьмидесятипятилетию подошли члены профсоюза, корреспонденту «ММ» Алле Каньшиной рассказал председатель ППО Группы ОАО «ММК» ГМПР Александр Дерунов.

– Александр Иванович, какое главное из достижений первички за последние годы вы бы отметили?

– Её деятельность следует рассматривать на фоне структурных изменений производства, проводимых работодателем. В первую очередь, речь – об отделении вспомогательных служб от головного предприятия и рождении новых организаций, в том числе крупных – как, например, Объединённая сервисная компания. С учётом этого, главный результат: сохранение численности коллектива – а в него входят работники не только Группы ОАО «ММК», но и муниципальных предприятий, частных учреждений и организаций. Первичка осталась единой, сплочённой, сильной. Она объединяет около 150 профсоюзных организаций структурных подразделений и свыше 53 тысяч работающих членов профсоюза.

– Этот год важный для горно-металлургического профсоюза России: во всех первичках проходит отчётно-выборная кампания. 9 сентября возглавляемой вами организации также предстоит провести отчётно-выборную конференцию. Как оцениваете путь, пройденный с предыдущей конференции?

– Внимательно рассмотрев опыт работы цеховых организаций, пришли к выводу о целесообразности таких шагов, как сокращение количества профгрупп за счёт их объединения и введение института доверенных лиц – профсоюзных представителей взамен цеховых комитетов. Тем самым профгруппы избавлены от лишней бумажной работы, бюрократии.

По пути объединения пошли и с малочисленными организациями – такими, как управляющая компания «ММК-Курорт», редакция газеты «Магнитогорский металл» или хоккейный клуб «Металлург». Сегодня их деятельность курирует уполномоченный профсоюзного комитета. В таких организациях – их в первичке около тридцати – числятся до трёхсот членов в каждой, а всего – около 2200 человек. Объединение сделало их сильнее, их запросы стали слышимы – и все проблемные вопросы решаются оперативнее.

Эти изменения, осуществлённые в соответствии с законодательством и новыми экономическими условиями, приближают постепенный переход на территориальный принцип построения профсоюза. Сегодня он основан на производственно-территориальном подходе: мы подстраиваемся под производственную структуру. Территориальный принцип предполагает, что на промышленной площадке работают представители профсоюза, к которым может обратиться каждый член профсоюза, независимо от принадлежности к цеху или подразделению.

– Структурные изменения оправданы, только если они служат освоению качественно новых возможностей. Какой принципиально новый потенциал обрела общественная организация за счёт преобразований?

– Переговорный процесс при заключении коллективных договоров в дочерних обществах и учреждениях теперь выполняется на более высоком уровне – с привлечением специалистов и юристов первички. Каждый из тридцати шести коллективных договоров, действующих в первичке, прошёл через серьёзное предварительное обсуждение. Это позволило избежать неосуществимых обязательств и упущений во взаимных требованиях, увеличило гарантии выполнения коллективных договоров.

– Какая работа во главе угла сегодня, в новых экономических условиях?

– Главные принципы – «пять «З»: «Защита, забота, зарплата, занятость, здоровье». Условия занятости и индексации тарифных ставок, необходимой для роста зарплаты, занимают прочное место в коллективных договорах. Понятие защиты сопряжено с защитой социально-трудовых прав и интересов членов профсоюза. Забота выражается в социальной и финансовой поддержке членов профсоюза и их семей, мероприятиях, способствующих сплочению коллективов, профессиональному, духовному и творческому росту работников. Поддержание и укрепление здоровья членов профсоюза Группы – одна из стратегических задач первички, стремящейся приблизить условия труда работников к нормативам, декларируемым Международной организацией труда.

– Профсоюз называют защитником прав и интересов работающих. Эта функция предполагает основательную юридическую подготовку и постоянный мониторинг ситуации в трудовых отношениях. Как профсоюз действует в этой сфере?

– Комиссия по производственным и трудовым вопросам осуществляет юридическую экспертизу проектов коллективных договоров дочерних обществ и учреждений, локальных нормативных актов. Юристы помогают членам профсоюза в разрешении индивидуальных трудовых споров, осуществляют проверки соблюдения работодателем трудового законодательства. Члены профсоюза не получают отказа, даже если обращаются за консультацией по вопросам, лежащим вне сферы трудового законодательства, – от сферы ЖКХ до наследования. Словом, первичка оказывает качественные услуги членам профсоюза.

Продолжение на стр. 8.

Поздравления

Связующее звено

Сердечно поздравляем участников профсоюзного движения Группы ОАО «Магнитогорский металлургический комбинат» с юбилеем первичной профсоюзной организации!

Восемьдесят пять лет, прошедшие с образования профсоюза, были наполнены эффективной деятельностью, направленной на выполнение производственных задач, соблюдение трудового законодательства и коллективных договоров, расширение социальных гарантий работников.

На протяжении всей своей истории профсоюз выступал действенным гарантом и выразителем общественно-трудовых интересов рабочих и служащих предприятия. Компетентно применяя возможности социального партнёрства, разумно сообразуясь с производственными и социально-экономическими возможностями компании, профсоюз достойно справляется с возложенной на него миссией представительства и защиты прав тружеников. Результаты конструктивного диалога с работодателем и государственными органами проявляют себя в обеспечении трудового коллектива рабочими местами, укреплении безопасных условий труда и охране здоровья тружеников, модернизации производства, соблюдении баланса интересов всех участников трудовых отношений.

Существенные успехи социального партнёрства подтверждают плодотворность общественного взаимодействия в сфере труда и внушают уверенность в действенности традиций сотрудничества, подводят фундамент под новые достижения.

От души благодарим всех участников профсоюзного движения компании за созидательный труд, конструктивность, поддержание атмосферы стабильности и готовность к совместному решению важнейших вопросов дня.

Примите искренние пожелания нерушимого единства, успехов в реализации поставленных задач, благополучия в семьях!

Виктор Рашников,
председатель совета директоров
ОАО «Магнитогорский металлургический комбинат»
Павел Шиляев,
генеральный директор
ОАО «Магнитогорский металлургический комбинат»

Есть чем гордиться

Уважаемые товарищи! Магнитка, рожденная в русле социалистической индустриализации, ещё в довоенные годы сама стала мощным инструментом научно-технического обновления страны. Общеизвестен героический вклад предприятия в достижение Великой Победы над врагом, в послевоенное восстановление Отечества.

Прикасаясь к восьмидесятипятилетней истории профсоюзной организации предприятия, невольно вспоминаешь о преодолении множества неимоверных трудностей, встававших на вашем пути, и о решающем вкладе профсоюзной организации в развитие комбината на всех этапах его развития. Вам есть чем гордиться. ММК и в XXI веке остаётся флагманом российской металлургии, демонстрируя успехи в решении производственных и социальных задач. На предприятии создана и активно действует сеть объектов медицинского, спортивного, культурного назначения, детские центры. Плодотворно развивается социальное партнёрство, реализуемое через коллективный договор.

С юбилеем вас! Желаю крепкого здоровья, дальнейших успехов в работе, роста благосостояния и большого личного счастья!

Алексей Безымянных,
председатель горно-металлургического профсоюза России

Из первых уст

Активисты раздают в цехах ОАО «ММК» спецвыпуск профсоюзной газеты «Единение», посвящённый Всемирному дню действий «За достойный труд!»

Меняться, чтобы остаться

Для первичной профсоюзной организации Группы ОАО «ММК» 2016 год – юбилейный

Окончание. Начало на на стр. 7.

– Как профсоюз осуществляет контрольную функцию в сфере охраны труда?

– Через своих уполномоченных первичка контролирует во всех подразделениях выполнение работодателем трудового законодательства, принимает участие в расследовании несчастных случаев. Без профсоюза не осуществляется ни один этап спецоценки условий труда. Огромное внимание в последние годы уделяем профилактике производственного травматизма, укреплению трудовой дисциплины, выполнению требований охраны труда. Здесь большую роль играет пропаганда, создающая в массовом сознании представление о правильном трудовом поведении. Работников Группы ОАО «ММК» встречают и провожают у проходных баннеры с напоминанием о ценности жизни, значимости тружеников для их семей – в содержании таких агитационных материалов делаем упор на личные ценности, фиксируя в сознании: «Ты нужен дома».

– Профсоюзная организация – не абстрактное понятие. Члены профсоюза – ещё и товарищи по работе. Когда случается беда или возникают непреодолимые бытовые сложности, обычно обращаются к друзьям. Готов ли профсоюз поддержать своих членов?

– Да, профсоюз учитывает то, что работающие могут оказаться в трудных жизненных ситуациях. Для таких случаев в комиссии по социальным вопросам разработано положение об оказании материальной помощи. Её размеры привязаны к прожиточному минимуму по региону, внятно прописаны единые условия, выполнение которых обуславливает поддержку. Это позволило систематизировать помощь членам профсоюза, которые попали в трудное положение.

– Финансовая работа требует серьёзного подхода. Да и решение социальных проблем неизбежно приводит к необходимости систематизации многих вопросов и комплексного подхода к их решению. Как профсоюз откликается на это требование дня?

– Чтобы оставаться сильной организацией, несколько лет назад стали внедрять электронный документооборот. Сегодня все направления деятельности первички получили электронное сопровождение интегрированной информационной системы управления «Логистика ресурсов». Электронное бюджетирование обеспечивает контроль расходов, электронный учёт членов профсоюза сконцентрировал огромный пласт информации о людях, их заслугах и наградах, семьях, участии в общественной жизни. «Логистика ресурсов» даёт возможность мобильно откликаться на требования дня, придаёт наглядность работе профсоюза, мотивирует его членов к активному участию в жизни первички. В связи с этим новый импульс приобрела за последние годы работа кассы взаимопомощи. В 2011 году в ней состояли 7,5 тысяч членов, а в этом – уже 18 тысяч. Оборот денежных средств в минувшем году был 609 миллионов рублей. Это подтверждение востребованности беспроцентной денежной помощи, и профсоюз идёт по пути усиления прозрачности и доступности процедуры получения ссуды.

– И все эти нововведения приведены в соответствие с современным законодательством?

– Все структурные изменения отражены в уставе. Мы единственные в отрасли приняли устав первички – и конечно, обеспечили его полное соответствие закону.

– За пятилетку профсоюзная организация претерпела структурные изменения, развила многие направления деятельности. Как оценивают эту работу ваши коллеги из других организаций?

– Организация развивается. На нас как на новаторов смотрят в горно-металлургическом и других отраслевых профсоюзах – от Сургута до Казахстана, не говоря уже о ближайших соседях в Челябинской, Свердловской областях, Республике Башкортостан. Наш устав внимательно изучают как образец нефтяники, строители, авиационщики, машиностроители – представители целого ряда отраслей промышленности. Обычно такое сотрудничество – уровень обкомов, а нам есть что представить на уровне первички.

– Чем сегодня живёт профсоюзная организация?

– Приоритеты очевидны – защита трудовых прав работающих. Практика показывает также, что в профсоюзной работе востребованы массовые мероприятия в сфере культуры и спорта. У всего города на слуху наши конкурсы: для взрослых, например, «Горячие парни горячих цехов», «Семья металлургов», «Профсоюзные девчата», для детей – «Музыкальная горошина». Они не только развлекают, но и открывают возможности для творчества, сплачивают членов профсоюза. Этому же служит нововведение последних лет – экскурсии, от ближних, по Челябинской области и соседней Башкирии, до Казахстана.

Не забывает профсоюз и о пенсионерах. Выделяем средства для реализации программы «Активное долголетие», которая давно подтвердила свою работоспособность. Ветераны с удовольствием посещают массовые мероприятия, участвуют в экскурсионных программах. А ещё у нас на балансе – библиотека, и вокруг неё формируются летние досуговые кампании для детей левобережья, «крепятся» образовательные проекты.

– Как организована обратная связь, контакты с другими общественными организациями?

– Работа профсоюзного движения неосуществима без живого общения на местах. Даже мотивационные акции – раздача календарей, флаеров, боевых листков на проходных – служат не только пропаганде в сфере трудовых отношений, но и расширению контактов. Профсоюзные лидеры и специалисты – постоянные участники сменно-встречных собраний, массовых мероприятий, которые проводятся на площадках ОАО «ММК», в муниципальных организациях, в частных учреждениях. Надо стремиться к тому, чтобы у каждого члена профсоюза было ясное понимание основных направлений деятельности организации и миссии профсоюзного движения в целом.

Восемь лет назад под эгидой первичной профсоюзной организации Группы ОАО «ММК» возродилась забытая форма единения членов профсоюза, праздник профсоюзов – первомайское шествие. Значит, в обществе назрела потребность акцентировать внимание на проблемах работающих. Магнитогорцы активно принимают в нём участие.

– Уже планируете новые задачи?

– Подводя итоги пятилетки, профсоюз ещё раз доказал: он действует как команда. Организация сохранила дух коллективизма, поддерживает демократический принцип выборности. К юбилею подходим с хорошими результатами, за которые не стыдно отчитаться. Задачи, поставленные предыдущей конференцией, выполнены.

Уже разрабатывается программа действий первички на новую пятилетку, будут приняты дополнительные программы для совершенствования её работы и структуры. Слоган организации: «Надо меняться, чтобы остаться.»

В заключение хотел бы поздравить товарищей по профсоюзу с юбилеем организации. За 85 лет первичка прошла непростой путь: рождённая в годы бурного промышленного подъёма, она сформировалась в эпоху расцвета социализма, сумела сохранить единство в смутные девяностые и сегодня с уверенностью смотрит в будущее. Удалось сохранить численность и сплочённость рядов.

Металлурги Магнитки всегда давали пример деятельного участия в общественной жизни. И сегодня, когда первичка объединяет представителей самых разных профессий – работников коммунальной сферы города, общественного транспорта, здравоохранения, сферы образования, культуры, вместе мы становимся настоящей силой, способной отстаивать права членов профсоюза.

С юбилеем, дорогие друзья!

Деятельность первичной профсоюзной организации Группы ОАО «ММК» ГМПР с 2011 по 2016 годы в цифрах :

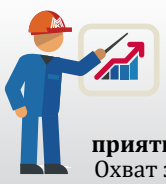

Комиссия по культурно-массовой работе

Экскурсии.
Охват – 22000 членов профсоюза.
В карту маршрутов включено 33 загородных экскурсионных направления, 16 городских маршрутов.

Посещение кино, театра и мероприятий в учреждениях культуры.
Охват за 5 лет – 65 тысяч членов профсоюза.

Конкурс «Музыкальная горошина».
Охват за 5 лет – 1800 детей членов профсоюза.

2014 год – ППО Группы ОАО «ММК» ГМПР принимала всероссийский отраслевой конкурс детского творчества «Металлинка».

Международный женский день.
С 2011 по 2016 годы участие в мероприятиях приняли 13800 работниц – членов профсоюза.

Резиденция Деда Мороза.
С 2011по 2016 годы более трёх тысяч детей с ограниченными возможностями посетили резиденцию Деда Мороза.

Новогодние подарки.
Закупается ежегодно свыше 30 тысяч подарков для детей членов профсоюза.

Общественные стандарты

Празднование Первомая в Магнитке возродилось по инициативе профсоюза Группы ОАО «ММК» ГМПР

Профсоюз со стальным характером

Со дня образования профсоюза ММК в 1931 году в его работе одинаково остро стоят производственные и социальные вопросы

В условиях нехватки специалистов, почти всеобщей неграмотности, скудного барачного быта скептикам казалась неосуществимой сама идея строительства гиганта металлургии. Но февраль 1932 года развеял все сомнения: Магнитка задула доменные печи. К этому времени сформировался многотысячный коллектив завода и его профсоюзный костяк, был подписан первый коллективный договор, закипела работа цехкомов.

Всеобщая мобилизация сил

Организовать соцсоревнование и ударничество на производстве, разместить тысячи прибывающих на строительство, улучшить бытовые условия работающих на Магнитке было заботой профсоюза. По его же инициативе началось строительство городского парка культуры и отдыха, первого корпуса дома отдыха металлургов на Банном, закладывалась сеть пионерских лагерей, развивалась шефская и пионерская работа в школах.

К предвоенному 1940 году уровень производительности труда на ММК поднялся по сравнению с 1935 годом на 70 процентов. В этом немалая заслуга профсоюза предприятия.

Великая Отечественная война потребовала от Магнитки мобилизации всех сил для Победы. По решению завкома в цехах ужесточена дисциплина, в некоторых установлен сверхурочный труд, в соцсоревнованиях приняты повышенные обязательства. У профсоюза ММК появились новые заботы и в социальной сфере: разместить эвакуированных, сформировать эвакогоспитали и обеспечить уход за ранеными, перестроить работу объектов службы быта, прежде всего столовых, которые по мере прибытия эшелонов из прифронтовой полосы стали работать с перегрузкой.

А после разрушительной войны восстановления требовали и промышленность страны, и быт тружеников. Профсоюз ММК откликался на увеличившийся поток обращений о помощи со стороны вдов и инвалидов войны, ветеранов комбината, контролировал организацию транспортного сообщения через Урал по мере строительства жилых кварталов на правом берегу.

От соцсоревнования до соцторговли

Неоднократная смена поколений работников в военные и послевоенные годы негативно сказалась на производительности и безопасности труда. Чтобы переломить ситуацию, профсоюз ММК принимает меры для распространения на предприятии опыта передовиков. В коллективных договорах этого времени обозначены требования дня – от борьбы за дальнейший технический прогресс методами соцсоревнования до усиления контроля за работой торговли и сети общепита. И пусть дефекты социалистической системы хозяйствования не всегда позволяли достичь позитивных результатов, общественная организация металлургов Магнитки всегда разделяла ответственность с предприятием за неудачи и участвовала в устранении недостатков.

Как результат, к середине пятидесятых уровень производительности труда на ММК уже был самым высоким в отрасли. Когда в 1958 году страна впервые широко отпраздновала День металлурга, на комбинат слетела россыпь заслуженных высоких наград.

Для Магнитки период оттепели связан со стремительным вводом в строй современных производственных мощностей, увеличением объёмов производства. Профсоюз ММК принимает меры для поддержки новаторов, ставит задачи повышения производственных показателей, укрепления охраны труда, социального развития коллектива, улучшения производственного быта.

Несмотря на всеобщую советскую «болезнь» замедления темпов строительства жилья, год от года растёт число семей металлургов, переехавших из бараков в благоустроенные квартиры – отдельные или «с подселением». Начинается кооперативное строительство. День металлурга празднуют на только что отстроенном Центральном стадионе в правобережье. Возросшие заработки металлургов позволяют улучшить качество отдыха, в том числе – по утверждённым профкомом спискам-рекомендациям на турпоездки в страны социалистического лагеря. Дом отдыха в Абзакове принимает первых гостей. Профсоюз побуждает молодёжь повышать образовательный уровень, расширяет спектр коллективных видов отдыха, организует эффективную деятельность постоянно действующих производственных совещаний, спортивных и общественных объединений и организаций.

Вдохновлённые открывающимися производственными и социальными возможностями, магнитогорские мартеновцы и доменщики в эти годы неоднократно удостаиваются звания лучших во Всесоюзных социалистических соревнованиях.

Преодоление застоя

Сквозь дымку десятилетий семидесятые видятся застойными, но было бы несправедливо вычеркнуть целое десятилетие из жизни трудолюбивого и неизбалованного поколения. В эти годы ММК ориентирован на выпуск продукции с высокой добавленной стоимостью. Постоянной заботой профсоюза ММК остаётся организация соцсоревнования для обеспечения эффективности производства. Выполнению этой задачи способствуют и постановка культмассовой работы в трудовых коллективах, организация отдыха, шаги по удовлетворению бытовых запросов трудящихся. Здравпункты в цехах вырастают в микрополиклиники, основательно реконструированы бытовые помещения, в том числе душевые, даже построены парилки и сауны, возводится санаторий в Ессентуках и новые корпуса дома отдыха «Юбилейный», широко распространяется инициатива мартеновцев «Каждому цеху – образцовую столовую», осуществляется шефская помощь селу, приобретает огромный размах соцсоревнование в честь тридцатилетия победы «За себя и за того парня».

Комплекс производственных и социальных мер позволяет Магнитке во второй половине семидесятых ежегодно побеждать во Всесоюзном социалистическом соревновании.

И всё же в первой половине восьмидесятых застойные явления в экономике СССР всё очевиднее сказываются на системе хозяйствования. Чтобы удержать специалистов в производственных сферах, замедляющих темпы развития, профсоюз Магнитки разрабатывает систему льгот для ведущих профессий. В эти же годы складываются программы не разовой, а системной социальной и материальной помощи работникам.

Стремясь обрести финансовую независимость, во второй половине восьмидесятых ММК переходит на полный хозрасчёт. Но всю страну уже лихорадит из-за стремительного развала экономики, и эпоха тотального дефицита выдвигает на передний план работы профкома комбината не самую значимую прежде функцию – распределительную, для обеспечения работников ММК товарами первой необходимости в рамках бартерной программы предприятия. Однако, как только позволила социально-экономическая ситуация, профсоюз снял с себя эту функцию.

Окончание на 10 стр.

Комиссия по организационной работе

Численность членов профсоюза – 54926 человек.

Совершенствование структуры ППО.

Количество выборных коллегиальных органов в ППО Группы ОАО «ММК» ГМПР уменьшилось со 151 в 2011 году до 53 в 2015 году. К концу 2016 года планируется сократить их численность до 23.

Награждение членов профсоюза 2011–2015.

Почетная грамота ППО Группы ОАО «ММК» ГМПР – 3284 человека.
Благодарственное письмо – 2415 человек.
Нагрудный знак «За активную работу в профсоюзной организации» – 439 человек.
Всего с 2011 по 2015 годы были награждены различными грамотами и благодарностями свыше семи тысяч членов профсоюза.

Комиссия по правовым вопросам

В настоящее время действует 36 коллективных договоров.
С 2011 по 2016 годы свыше 4000 обращений членов профсоюза за консультацией по юридическим вопросам.
Правовым инспектором ЦС ГМПР, юрисконсультом ППО Группы ОАО «ММК» ГМПР было проведено 29 проверок в структурных подразделений ППО, из них 19 – с участием трудовой инспекции.
В ходе проверок выявлено около 400 нарушений ТК РФ.
С 2011 по 2015 годы рассмотрено более 200 жалоб членов профсоюза.
Представительство прав членов профсоюза в судах – 18 .

Поздравления

В авангарде общественной жизни

Уважаемые металлурги Магнитки, члены первичной профсоюзной организации Группы ОАО «ММК» ГМПР! Поздравляю с 85-летием вашего профсоюза! Его история – это биография легендарного комбината, героическая летопись личных трудовых свершений, передовых достижений, профессионального мастерства. Это судьбы тысяч тружеников, создавших предприятие-гигант, выковавших его славу, внёсших неоценимый вклад в победу в Великой Отечественной войне.

Роль профсоюзной организации ММК несомненна во всех производственных достижениях, инициативах и начинаниях магнитогорских металлургов. На протяжении всей истории Магнитки её профсоюзные лидеры и активисты своим самоотверженным трудом и заботой о товарищах вдохновляли людей на рабочие рекорды, умело направляли и сплачивали команду, создавая достойные условия для профессиональной деятельности тружеников комбината, отстаивая их права и интересы, заботясь об их здоровье и отдыхе.

Как Магнитка все эти годы почётно несла статус лидера металлургии, так и её профсоюзная организация оставалась авангардом профсоюзного движения Южного Урала и всей отрасли. Демонстрируя успехи в развитии социального партнёрства, организационной деятельности, информационной сфере, работе с молодежью, внедрении новаций, профсоюз ММК традиционно остаётся на передовой общественной жизни региона и страны. Прочность позиций первичной организации подтверждается победами в профсоюзных конкурсах самого высокого уровня, обращением коллективов других предприятий к её опыту, признанием её авторитета в горно-металлургическом профсоюзе России.

Желаю активу и членам профсоюза Магнитки новых ярких свершений, сплочённости, крепкого здоровья, счастья и благополучия!

Николай Буяков,
председатель Федерации профсоюзов Челябинской области

Крепить единство

Поздравляю членов профсоюза Группы ОАО «Магнитогорский металлургический комбинат» со знаменательным событием – юбилеем первичной профсоюзной организации компании.

Восемьдесят пять лет назад, в период строительства комбината, по инициативе рабочих родилась организация, которой предстояло пройти славный путь и стать крупнейшей, динамично развивающейся, занять передовые позиции в ГМПР.

История становления и деятельности профсоюзной организации неотделима от судьбы страны и связана с самыми сложными и драматическими периодами её развития. Профсоюзный комитет и его активисты всегда были опорой трудовых коллективов, инициаторами соревнования и вдохновителями производственных свершений. Благодаря дальновидной стратегии лидеров первичной организации, верным тактическим решениям, атмосфере открытости и взаимопонимания, удалось сохранить единство и монолитность организации, приумножить славные традиции, создаваемые поколениями металлургов Магнитки.

Конструктивный диалог в рамках социального партнёрства позволяет администрации компании и профсоюзному комитету успешно решать задачи повышения благосостояния, охраны здоровья трудящихся и членов их семей, окружая особым вниманием и заботой ветеранов труда. Ваша деятельность служит образцом, на вас равняются первичные профсоюзные организации ГМПР.

Верю в твёрдую силу и мудрые решения лидеров и активистов профсоюзной организации, в потенциал молодежи, вступающей в её ряды.

Особые слова благодарности – ветеранам профсоюза, которые заложили фундамент для успешного развития общественной работы на комбинате.

От всей души желаю профсоюзному комитету, всем работникам предприятия, ветеранам профсоюза крепить солидарность, сплачивать ряды в защите трудовых и социально-экономических прав работников Группы ОАО «Магнитогорский металлургический комбинат». Крепкого вам здоровья, благополучия, плодотворной работы, успехов и оптимизма!

Юрий Горанов,
председатель комитета Челябинской областной организации ГМПР

Общественные стандарты

Профсоюз со стальным характером

Со дня образования профсоюза ММК в 1931 году в его работе одинаково остро стоят производственные и социальные вопросы

Окончание. Начало на 9 стр.

Под знаком приватизации

Прошедшие под знаком приватизации, девяностые годы стали переломными для всей страны. Слишком высок был у трудовой России риск остаться один на один с новыми владельцами предприятий без собственной организации с защитными функциями. Устаревшая всесоюзная структура профессиональных союзов не отвечала новым целям, и профсоюз металлургической отрасли поставил задачу создания самостоятельной организации. Профком ММК вместе с профессиональными объединениями других предприятий участвовал в подготовке первого, учредительного съезда работников горно-металлургической промышленности. Статус юридического лица, закреплённый в 1992 году, позволил профсоюзу ММК на законных основаниях защищать права трудящихся.

В 1993 году на ММК заключён коллективный договор. И хотя в обстановке неустойчивой экономики возникали сложности с его выполнением, профсоюз добивался анализа просчётов и недопущения нарушения обязательств, отстоял право трудового коллектива на участие в акционировании, добился включения социальных объектов комбината в уставной капитал акционерного общества. Именно в девяностые принята значительная часть социальных программ, которые в усовершенствованном виде действуют до сих пор.

Успешно реализована и одна из главных задач профсоюза Магнитки: сохранение коллектива. ММК сумел избежать масштабных увольнений за счёт диверсификации – создания новых производственных подразделений, куда при содействии профсоюза комбината переместили часть работников.

Трудный переход от одной социально-экономической системы к другой Магнитка преодолела без разрушительных потерь. За десятилетие выросла заработная плата, восстановилась регулярность её выплаты, вернулись социальные гарантии, неуклонно расширялся их спектр, преодолена «болезнь» невыполнения условий коллективного договора. Весомыми социальными достижениями переходной эпохи профсоюз Магнитки укрепил свой авторитет бескомпромиссного защитника интересов трудового коллектива, развил потенциал поиска нестандартных путей развития в меняющейся исторической обстановке, сформировал грамотный актив.

Акцент – на права работающих

С начала нового века Магнитка прочно занимает место в первой двадцатке сталелитейных компаний мира. На ММК вводится в действие новая редакция политики предприятия в области промышленной безопасности и охраны труда. Настала пора вернуть добросовестному труду общественное признание, возродить уверенность в завтрашнем дне, которой люди были лишены многие годы. Профсоюз Магнитки, не снимая с себя прежних обязанностей, принял и этот вызов времени: за десятилетие в городе установлено несколько мемориальных досок с именами знатных тружеников, зарождаются новые корпоративные конкурсы, ширится участие металлургов Магнитки и их семей в традиционных творческих, спортивных и профессиональных состязаниях. Складывается практика сотрудничества с городским благотворительным общественным фондом «Металлург», позволяющая осуществлять помощь нуждающимся по множеству направлений.

А к окончанию десятилетия ответом на всемирный экономический кризис, не обошедший стороной и Магнитку, стала совместная антикризисная программа компании и первичной профсоюзной организации. Профсоюз берёт под контроль выполнение работодателем условий коллективного договора о занятости работающих, вопросов увольнения по инициативе работодателя, изменения условий труда, переобучения. Вместе с работодателем вырабатывается курс на обеспечение занятости работников Группы за счёт отказа от привлечения сил подрядчиков. Активизируется правовая деятельность общественной организации. По инициативе профсоюза ММК в 2009 году в городе впервые за восемнадцать лет возрождается традиция первомайских шествий, призванных акцентировать внимание общества на правах работающих. Профсоюз реализует социальную программу «Градус настроения» для поддержания активного образа жизни и организации культурного отдыха как средства сохранения позитивного жизненного настроя.

Весь спектр мер позволил сохранить коллектив компании, выработать новые подходы к вопросам защиты трудовых прав и интересов, продемонстрировал действенность коллективного договора. В кризисных условиях профсоюз успешно подтвердил свою высокую эффективность и верность курсу на поддержку работающих.

Путешествие

Ключ на старт!

В каждой самарской семье наверняка найдётся хотя бы один человек, связанный с космонавтикой

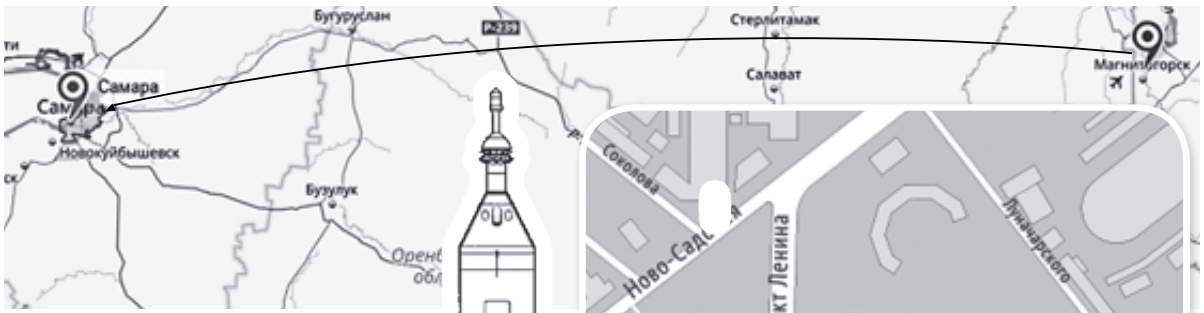

Самара по праву считается космической столицей России. Именно в этом городе реализуются несколько важнейших этапов ракетостроения – выпуск двигателей и сборка космических кораблей. Долгое время по этой причине это был закрытый город.

Но теперь красавица Самара с гордостью демонстрирует достижения российских учёных. Связь приволжского города и космоса видна во всём – архитектуре, ландшафтном дизайне, скульптурах. Есть интересное место, где к космосу можно буквально прикоснуться рукой – музейно-выставочный центр «Самара Космическая». Один из самых юных музеев открыт 12 апреля 2001 года в честь сорокапятилетия завода «Прогресс», он за несколько лет превратился в туристический бренд области. Фасад здания украшает ракета «Союз», которая уже издалека приковывает внимание. Много ли обычных людей видели так близко настоящую ракету?

– Это единственная в Европе вертикально установленная ракета-носитель в собранном виде, – с гордостью рассказывают сотрудники музея. – В космосе она не была, но пятнадцать лет служила в качестве учебной модели на космодроме Плесецк. Потом ракету списали и отправили в Самару. Её высота вместе со зданием – более 55 метров.

Входные билеты в музей стоят недорого – 150 рублей. Узнав, что мы журналисты из Магнитогорска, сотрудники с радостью откликнулись на просьбу рассказать о музее. Рассказ превратился в увлекательную часовую экскурсию. Музейный смотритель Марина Абрамова привела в главный зал, где расположены пока ещё малопонятные экспонаты, напоминающие реквизит к фантастическим фильмам. На первый взгляд – железо, ничего интересного. И только во время экскурсии каждый экспонат начинает «оживать».

Увидеть запуск

– В космической отрасли занято множество предприятий, – рассказывает Марина Николаевна. – Двигатели строят на заводе имени Н. Ф. Кузнецова, завод «Металлист» делает камеры сгорания для жидкостных ракетных двигателей. Сызрань поставляет головные обтекатели. Всю продукцию свозят на завод «Прогресс», где производится сборка ракеты. Уже готовую ракету отправляют по железной дороге на Байконур.

Увидеть запуск корабля – заветная мечта многих посетителей музея. Но пока это можно наблюдать лишь на экране компьютера под комментарий экскурсовода.

– «Ключ на старт!» – стандартная команда для запуска, – говорит Марина Николаевна. – В первые секунды полёта у ракеты работают двигатели первой и второй ступеней. Их тяга – 400 тонн. Двигателям необходимо оторвать от земли ракету весом в триста десять тонн. Топливо в первой ступени заканчивается уже на 119 секунде полёта. Не прошло и двух минут, а четыре бака уже пустые. Они отстыковываются и падают в степь Казахстана, в так называемые земли отчуждения. На 287-й секунде заканчивается топливо в центральной ступени. В это время ракета входит в плотные слои атмосферы. Температура на поверхности обшивки достигает 2,5 тысячи градусов по Цельсию. Место, где расположены космонавты, находится под обтекателем, который защищает их от смертельно высокой температуры. И лишь когда на расстоянии ста километров от земли ракета входит в безвоздушное пространство, она избавляется от обтекателей. Включается третья ступень, которая выводит ракету на орбиту МКС и придаёт грузу первую космическую скорость. С момента старта проходит всего 8 минут 49 секунд…

Примечательно, что за 24 часа станция МКС делает 16 полных оборотов вокруг Земли. Космонавты видят 16 рассветов и столько же закатов. В таком темпе можно запросто потерять счёт времени. Чтобы этого не произошло, из центра управления их курируют, в том числе и ориентируют касательно времени суток. «Доброе утро» и «спокойной ночи» космонавтам говорят строго по расписанию.

Для каждого полёта в космос изготавливают новый костюм и кресло, учитывающее анатомические особенности человека. Это необходимо, так как перегрузки во время взлёта могут стать причиной переломов и травм. Сам костюм оснащён регулятором внутреннего давления и зеркалами, которые позволяют обозревать приборы. Поза эмбриона, в которой лежит космонавт, – самая безопасная.

Спутник-шпион

Есть в музее уникальный экспонат: космический фотоаппарат прошлого века. Двадцать лет назад о нём вслух-то нельзя было говорить, не то чтобы выставить на всеобщее обозрение. Спутник был сделан по заказу Министерства обороны в семидесятые годы. Необходимо было создать аппарат, который позволил бы вести наблюдение за ситуацией во всём мире. Внутри него – настоящая плёнка. В 1974 году его впервые запустили с Байконура. Аппарат летал месяц, а каждые семь дней отсылал на землю отснятый материал. Капсулу с плёнкой ловили военные в оренбургских степях. Спутник-разведчик эксплуатировался до 1995 года. Кстати, состав, которым обработан аппарат, ныне используется в качестве антипригарного покрытия для сковородок.

Особая гордость

Полёт в космос Юрия Гагарина – часть истории, которой особенно гордятся самарчане. 12 апреля 1961 года в Куйбышевской области в районе села Пестравка собралось высокое начальство – именно здесь ждали приземления первого человека, побывавшего в космосе. Но Юрий Алексеевич приземлился под Саратовом, в районе села Смеловка.

– Во время полёта произошло множество ситуаций, которые невозможно было просчитать заранее, – говорит Марина Абрамова. – Когда модуль вошёл в плотные слои атмосферы, агрегатный приборный отсек не смог отстыковаться. По этой причине модуль крутило и мотало с дикой скоростью. Траектория приземления изменилась на 600 километров. Во время катапультирования Гагарин видел, что летит прямо в реку. Но благодаря мастерству военный лётчик сумел приземлиться на колхозное поле. Несколько сельчан при виде падающего с неба человека напугались.

Из Куйбышева за Гагариным приехали военные и повезли космонавта в район нынешнего Загородного парка, на улицу Ново-Садовая, где раньше были обкомовские дачи. Юрий Алексеевич провёл на одной из них сорок часов. Пока герой отдыхал и проходил медицинское обследование, лучшие портнихи за сутки сшили ему комплект парадного военного обмундирования. В космос он улетел старшим лейтенантом, а перед Хрущёвым предстал уже майором.

Кстати, «Восток-1», на котором летал Гагарин, не что иное, как баллистическая ракета, первая и вторая ступени которой были изготовлены на самарском заводе «Прогресс».

Подарите ложку!

Живой интерес посетителей привлекает стенд с космическим питанием. Кстати, меню для космонавтов подбирается индивидуально. Борщи, супы и прочие блюда перед отправкой на орбиту сублимируют, избавляют от жидкости и запаивают в пакеты. Перед употреблением в пищу достаточно налить кипятка через клапан и подождать, пока заварится. Первые две недели полёта меню космонавтов не повторяется. От тюбиков стараются отказываться, но всё ещё упаковывают в них десерт.

На стенде рядом с провиантом красуется обычная столовая ложка. В космосе такой не пользуются – ручка космической ложки гораздо длиннее, и такой в музее ещё нет. В конце экскурсии сотрудники со смехом признались, что всё ещё надеются, что космонавты, которые часто здесь бывают, в конце концов подарят родному музею настоящую космическую ложку.

Дарья Долинина, Самара–Магнитогорск

Место приземления Гагарина около деревни Смеловка

ЖКХ

«Коммуналка» подрастёт

В Челябинской области коммунальные услуги с первого июля подорожают в среднем на 4,4 процента.

При этом максимально возможное увеличение платы по отдельному набору услуг составит 6,7 процента. В случае если размер начислений превысит этот показатель, область компенсирует гражданам часть их затрат, предоставив адресные субсидии. Соответствующий законопроект рекомендовали к принятию депутаты Законодательного собрания области на заседании комитета по строительной политике.

– Планируется, что предоставление адресных субсидий стартует с первого июля, то есть одновременно с ростом тарифов, – говорит региональный министр тарифного регулирования и энергетики Татьяна Кучиц. – Субсидия будет иметь заявительный характер: каждый гражданин, вне зависимости от доли расходов на коммунальные услуги в общем доходе, сможет обратиться в министерство социальных отношений области за компенсацией, если рост коммунальных платежей превысил 6,7 процента.

По её словам, на предоставление компенсаций ресурсоснабжающим организациям в связи с утверждением льготных тарифов на тепловую энергию и выплату субсидий населению в региональном бюджете на 2016 год предусмотрено свыше 840 миллионов рублей.

Отметим, что на рост тарифов на «коммуналку» в этом году повлияли удорожание электроэнергии на оптовом рынке на 8,2 процента, газа – на два процента и рост инфляционного индекса в пределах от 6,2 до 6,4 процента.

Таким образом, рост тарифа на электроэнергию на Южном Урале с первого июля 2016 года составит 6,6 процента, на водоснабжение и водоотведение – 6,6 процента и 7,1 процента соответственно, на тепловую энергию – 9,1 процента.

Статистика

Квартирный вопрос

17 процентов южноуральцев претендовали на жильё супруга или супруги при разводе.

Специалисты портала по выбору недвижимости N1.RU опросили более 1500 жителей Челябинской области и выяснили, что 17 процентов тех, кто разводился, претендовали на жилплощадь супруга, не будучи собственником. И лишь 35 процентов подобных случаев решились мирно.

В 29 процентах случаев оба партнёра были признаны судом собственниками, и одному из них пришлось выкупать долю другого. 24 процента продали квартиру и разделили деньги, 12 процентов добились размена недвижимости.

61 процент респондентов, кто разменивал недвижимость с бывшим супругом, считают, что потеряли в качестве жилья, в основном жалуясь на уменьшение площади, смену района и худший ремонт в новой квартире, сообщает chelyabinsk.ru.

Сетуя на конфликт при разделе жилья, чаще всего респонденты жаловались на необходимость выплачивать ипотеку и другие кредиты.

Интернет

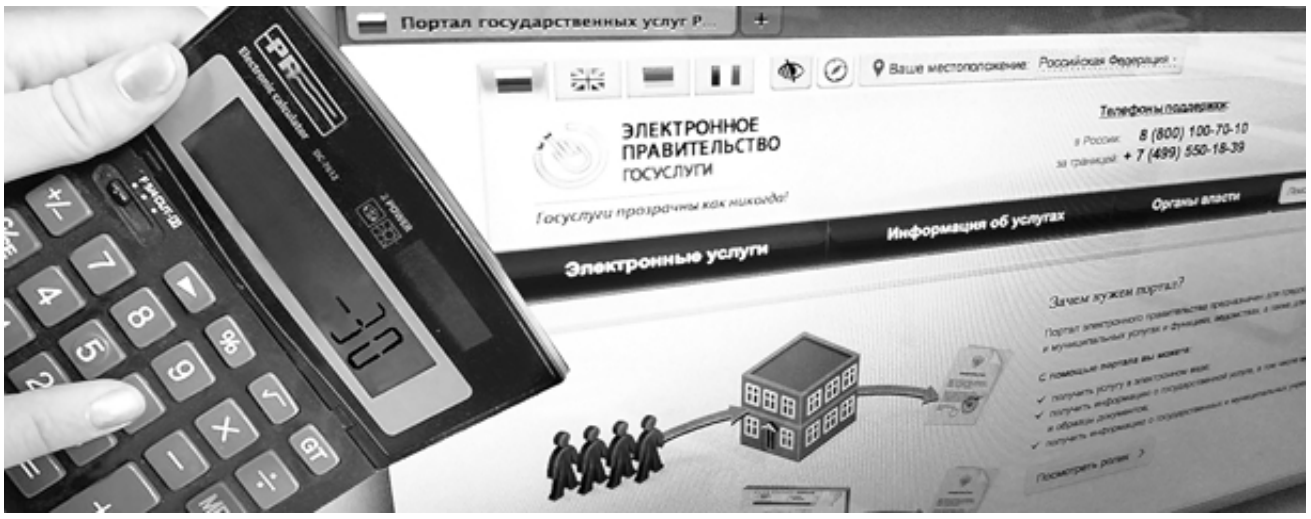

Алина Кондратьева

Госуслуги со скидкой

Правительство внесло в Госдуму проект поправок в Налоговый кодекс, которые позволят гражданам сэкономить на госпошлинах 30 процентов от их размера

Главным условием для получения скидки станет оплата услуг федеральных, региональных и муниципальных органов через единый портал госуслуг. Если поправки будут приняты, то новые правила оплаты госпошлин вступят в силу с января 2017 года.

27 миллионов человек используют электронный способ получения госуслуг, констатировал директор департамента развития электронного правительства Минкомсвязи Владимир Авербах. За 2015 год через портал сделано 2,6 миллиона платежей на 2,9 миллиарда рублей, напомнили в ведомстве. Снижение пошлин на 30 процентов может стать дополнительным стимулом для тех, кто пока предпочитает посещать ведомства для получения госуслуг и ещё не зарегистрировался на едином портале, добавил Авербах. В министерстве рассчитывают, что 70 процентов граждан в 2018 году будут получать госуслуги через единый портал. «Получение услуг в электронном виде – это, во-первых, удобство для граждан, а во-вторых, – снижение расходов государства», – подчеркнул замминистра. Так, если взять госпошлину за оформление внутреннего российского паспорта в 14, 20 и 45 лет, то вместо 300 рублей по новым правилам можно будет заплатить 210.

При замене утерянного или испорченного паспорта по вине его владельца потратить придется не 1500 рублей, а на 450 рублей меньше, то есть 1050 рублей. Загранпаспорт тоже выйдет дешевле, не 3500, а 2450 рублей.

Госпошлины на получение водительских прав и другие государственные сборы, например, сбор по регистрации брака, пошлина на регистрацию недвижимости, сбор, необходимый для установки выплаты трудовой пенсии, тоже можно будет оплатить со скидкой.

27 миллионов человек в России используют электронный способ получения госуслуг

Кроме того, сейчас в Московской области завершён пилотный проект по оплате штрафов ГИБДД через портал госуслуг с 50-процентной скидкой. Сервис отработан, и в Минкомсвязи его намерены распространить на все регионы в ближайшем будущем. Правда, здесь многое будет зависеть и от активности руководства субъектов. Они должны подписать соглашения, в том числе с ГИБДД, чтобы жители их региона могли оплачивать штрафы за нарушения Правил дорожного движения онлайн со скидкой.

Электронные платежи можно проводить онлайн через портал или мобильное приложение с помощью различных средств оплаты. Причём использовать можно как банковские карты, так и электронные деньги и даже перевести средства со своего мобильного счёта. При этом за оплату госпошлин финансовые организации не должны брать проценты при проведении платежа. Получается довольно удобно и с минимальными затратами времени и денег.

Сохранность данных гражданина гарантирована, никто не подсмотрит его пароль и другую информацию. В процессе оплаты используют информационно-платёжный шлюз, который интегрирован с системами ряда банков, онлайн-денег и мобильных операторов. Это обеспечивает защиту как данных гражданина, так и банков, пишет «Российская газета». Данные о совершённых транзакциях и выставленных счетах поступают в информационную систему «Государственные и муниципальные платежи».

В Минкомсвязи напомнили, что помимо оплаты госуслуг пользователи портала также имеют возможность оплатить услуги ЖКХ. Но здесь скидки в 30 процентов действовать не будут. Также коммунальные платежи можно будет провести через Государственную информационную систему ЖКХ. Она заработает в ближайшие месяцы. Пока через неё проведены первые тестовые платежи. На этот ресурс можно зайти тоже по регистрации, которую вам выдали на портале госуслуг, и посмотреть, есть ли у вашей управляющей компании лицензия. Также можно уточнить тарифы на воду, тепло и электричество. И уже сейчас число активных пользователей ГИС ЖКХ достигает 15 тысяч, уникальных из них – около восьми тысяч, уточнили в Минкомсвязи.

Прокуратура разъясняет

Как защититься от хамства коллекторов

Взаимоотношения банковских должников с взыскателями регулируются законами

Участившиеся в последнее время случаи неисполнения денежных обязательств населения и юридических лиц перед кредиторами породили волну скандальных ситуаций с участием коллекторов.

В Госдуме второе чтение прошёл законопроект «О защите прав и законных интересов физических лиц при осуществлении деятельности по возврату долгов», который вводит жёсткие нормы, повышая требования к коллекторам. Пока новый закон не вступил в силу, однако взаимоотношения физического лица и коллектора во многом урегулированы правовыми нормами федерального закона «О потребительском кредите (займе)».

Граждане могут столкнуться с коллекторскими агентствами в двух случаях: если банк временно привлёк агентство для проведения мероприятий, направленных на погашение просроченной задолженности по кредиту, – в этом случае договор уступки права требования между банком и коллекторским агентством не заключается, и если банк уступил задолженность заёмщика коллекторскому агентству на основании соответствующего договора.

При этом действия коллекторов могут быть направлены как в отношении непосредственного заёмщика, так и лица, предоставившего обеспечение по кредитному договору, – так называемого поручителя.

При общении с коллекторами необходимо знать, что правом взыскивать задолженность обладают только уполномоченные государственные органы – Федеральная служба судебных приставов. Процесс взыскания строго регламентирован и не предполагает физических мер воздействия. Коллекторские агентства не обладают правом взыскания. Они вправе лишь вести переговоры. Более того, коллекторским агентствам запрещено осуществлять деятельность по досрочному возврату долга заемщиком. Исключением является случай, который оговорён в законе: части 1, 3 статьи 15 закона «О потребительском кредите (займе)». Во время возврата долгов во внесудебном порядке коллекторы вправе вести с должником переговоры при личной встрече, по телефону, направлять письма и уведомления по почте, интернет-адресу, посылать смс-сообщения.

Любые контакты в рабочие дни допустимы с 8 до 22 часов по местному времени, в выходные и праздничные – с 9 до 20 часов. Иные способы общения закон допускает лишь с письменного согласия должника.

Коллекторы не имеют права приходить домой или на работу должника без его добровольного согласия. Человек вправе решить, пускать коллектора на порог дома или не пускать. Неприкосновенность жилища является конституционным правом россиян, закреплённым в 25 статье Конституции РФ.

При общении коллектор обязан сообщить наименование и место нахождения коллекторского агентства, а также свои должность, фамилию, имя, отчество.

Если банк временно привлёк коллекторское агентство, то есть задолженность не была ему уступлена, то по закону коллектор обязан назвать банк.

Гражданин вправе потребовать, а коллекторы обязаны представить документы, удостоверяющие личность; доверенность, подтверждающую полномочия с подписью руководителя коллекторского агентства.

Если банк уступил право требования по кредитному договору коллекторскому агентству, то граждане могут требовать копию договора уступки права требования – цессию. С договором можно ознакомиться, обратившись в коллекторское агентство.

В случае отказа коллекторов представить названные документы, гражданин вправе немедленно прекратить с ними общение. Действия коллекторов должны соответствовать правам, которые оговорены в доверенности. Так, коллектор не имеет права изымать какое-либо имущество, проводить его опись, оценку и тому подобное. Такие действия могут совершать только судебные приставы-исполнители в порядке исполнительного производства. Если коллекторы превышают полномочия, предусмотренные доверенностью, а также изымают имущество, необходимо вызвать полицию.

Не рекомендуется оправдываться, эмоционально высказываться. Добросовестные коллекторы должны оставить должникам все необходимые документы для ознакомления. В случае агрессивного поведения, угроз и унижений со стороны коллекторов, постарайтесь привлечь внимание соседей, прохожих и немедленно вызовите полицию. Как правило, к моменту приезда стражей порядка коллекторы исчезают, однако граждане вправе написать заявление в полицию. Противоправные действия коллекторов могут повлечь наложение административного штрафа, а также уголовную ответственность: статья 119 «Угроза убийством или причинением тяжкого вреда здоровью».

Александр Азовцев,
прокурор Ленинского района, старший советник юстиции

Медицина

Обмен опытом

Врачи Центральной медико-санитарной части Елена Харсун и Кирилл Исаков вернулись с областной научно-практической конференции «Актуальные вопросы оториноларингологии».

Лучшие специалисты, доктора и кандидаты медицинских наук из университетов Челябинска, Екатеринбурга, Санкт-Петербурга выступили с докладами о наиболее актуальных проблемах в области диагностики, лечения заболеваний ЛОР-органов. На конференции разбирали вопросы применения современных методик локального гемостаза, отдельные аспекты течения хронического гнойного среднего отита у пациентов, влияние ринохирургии на обонятельную функцию носа, возможности использования комбинированной немедикаментозной терапии в лечении заболеваний ЛОР-органов. Специалисты также смогли принять участие в мастер-классе по микрохирургии уха.

В настоящее время отделение отоларингологии Центральной медико-санитарной части укомплектовано современным оборудованием, что позволяет оказывать максимально качественную помощь. В отделении на высоком профессиональном и техническом уровне выполняют диагностику и лечение пациентов с патологией уха, носа, околоносовых пазух, глотки, гортани. Основное направление в работе – эндоскопическая функциональная риносинусохирургия. Это различные малоинвазивные, органосохраняющие операции: на перегородке носа – септопластика, на носовых раковинах – вазотомия, частичные резекции носовых раковин, на околоносовых пазухах – синусотомии при полипозной, гнойной патологии.

Спектр оказываемой помощи очень широк. Врачи выполняют функциональную септоринопластику с одновременной коррекцией носового дыхания, улучшение или восстановление формы наружного носа. Успешно освоены операции по удалению различных образований глотки, тонзиллэктомия при хроническом тонзиллите, удаление новообразований из гортани под фаринголарингоскопом и микроскопом. Проводят мирингопластику – восстановление барабанной перепонки, санирующие операции на ухе при хроническом воспалении, холестеатоме. Специалисты ЦМСЧ владеют и хирургическим лечением храпа, и пластикой ушных раковин при лопоухости…

Утрата

Уходят дети войны…

В воскресенье 26 июня исполнится 40 дней, как перестало биться сердце замечательного человека и видного общественного деятеля Людмилы Аристовой.

С 2000 года Людмила Георгиевна возглавляла общественную организацию «Память сердца. Дети погибших защитников Отечества», была руководителем и дирижёром академического хора детей войны. Хор ведёт большую патриотическую работу среди молодёжи, песнями прославляя воинов-победителей.

Дочь погибшего офицера, Людмила Георгиевна глубоко чувствовала сиротскую душевную боль, не понаслышке знала о жизненных трудностях, с которыми сталкиваются подранки войны. Значительную часть жизни посвятила она защите их прав и заботе об их здоровье. При её непосредственном участии решился вопрос о создании мемориала памяти с фамилиями погибших магнитогорцев.

За подвижническую патриотическую работу Людмила Аристова награждена медалью «Общественное признание» и стала лауреатом всероссийского конкурса «России верные сыны».

На 78 году Людмила Аристова ушла из жизни. В сердцах детей войны о Людмиле Георгиевне навсегда останется светлая память.

Совет общественной организации
«Память сердца. Дети погибших защитников Отечества»

Частные объявления. Рубрика «Услуги», «Требуются» на стр. 14

Продам

*Сад в «Металлурге-3», дом, посадки. Т. 8-982-289-28-43.

*Сад в «Цементнике». Дом, посадки. Дёшево. Т. 8-950-749-65-91.

*Сад, 10 соток. Т. 8-903-091-77-14.

*Дачу в Белорецке напротив горнолыжного комплекса, 7 соток, ворота, парковка. Т. 8-903-091-02-24.

*Песок, щебень, скала, земля, отсев, граншлак, глина, кичига, от 3 до 30 т. Т. 8-3519-29-01-25.

*Цемент. Песок. Кичига. Т. 431-437.

*Цемент. Кичига. Песок. Т. 45-10-40.

*Песок, щебень и другое. От 3 т до 10 т. Т. 8-902-893-22-60.

*Песок, щебень, отсев, чернозём, от 1 до 3 т. Т. 8-912-326-01-36 .

*Песок, щебень, отсев, скала, чернозём, от 1 до 30 т. Т. 8-908-938-06-96.

*Шлакоблок рубленый, 30, 50 %. Тротуарная плитка Т. 456-123.

*Тротуарная плитка, брусчатка. Т. 456-123.

*Шлакоблок некондиция. Т. 456-123.

*Песок, щебень, скала, земля и др. От 3 до 30 т. Недорого. Т.: 43-01-92, 8-919-349-77-16.

*Профнастил оцинкованный с полимерным покрытием. Т. 8-922-731-50-01.

*Шлакоблок, 50%, 40%, 30%, от 1200 р. Возможна доставка. Т. 43-16-07.

*Песок, щебень, скала, чернозём, до 10 т. Т. 8-904-810-54-00.

*Песок, щебень. Недорого. Т. 8-904-816-10-29.

*Песок, щебень, отсев. Т. 45-39-40.

*Распродажа. Новая мебель: диван-книжка – от 6500 р., еврокнижка – от 7500 р., кухонная мебель: шкафы – до 1300 р., разделочные столы – до 2300 р., столы, накладная мойка – до 1300 р. Т. 8-909-099-42-47.

*Мясо кролика. Т. 44-00-65.

*ЛПХ «Калифорнийский кролик» продаёт молодняк разного возраста. Т. 8-912-471-85-52.

*Песок, щебень, отсев, перегной, от 1 до 3,5 т. Т. 8-919-352-88-40.

***Матрасы по оптовым ценам. Т. 43-08-90.**

*Дрова, опилки. Т. 43-33-99.

*Поликарбонат. Т. 45-48-48.

*Бетон. Т. 8-902-893-12-68.

*Дешевые телевизоры. Ул. Ворошилова, 31.

*Песок, щебень, скала, земля, отсев и другое. От 3 до 30 т. Т. 8-950-746-96-74.

*Песок, щебень, скала, бут, чернозём, глина. Т. 8-967-867-43-29.

*Песок, щебень и другое. От 3 до 10 т. Т. 8-902-893-22-60.

*Кислородные баллоны. Т. 8-964-246-93-82.

*Сад у воды. Т. 8-952-525-90-00.

Куплю

*Выкуп комнат, квартир. Т. 8-906-854-46-24.

*Срочный автовыкуп в любом состоянии, проблемные, на разбор. Т. 464-555.

*Автовыкуп. Т. 8-902-618-85-95.

*Холодильник современный, неисправный. Т. 8-992-51-21-987.

*Холодильник современный, неисправный, до 2500 р. Т. 59-10-49.

*Холодильник, ванну, машинку, утилизация. Т. 47-31-00.

*Холодильники, стиралки. Т. 8-908-087-23-57.

*Лом бытовой, стиралки, холодильники, ванны. Т. 8-912-805-21-06.

*Фотообъектив, советский фотоаппарат. Т. 8-909-096-99-70.

*Велосипед, холодильник, компьютер. Т. 43-99-84.

*Холодильник, стиральную машину. Т. 8-900-096-59-80.

*ЖК, ноутбуки, цифровую технику. Т. 8-909-094-34-11.

*Респираторы 3м, рукавицы, перчатки. Т. 8-904-304-56-37.

*Автовыкуп – дорого. Всех автомобилей в любом состоянии. Выезд, расчет, переоформление на месте. Т. 8-951-817-13-39.

Сдам

*Часы, ночь. Сутки. Т. 8-906-871-17-83.

*Квартиру. Т. 8-902-864-10-20.

*Комнату, 16 м2. Т. 8-982-337-56-42

*Ночь, часы. Т. 8-908-57-111-00.

*Часы, сутки. Т. +7-904-974-47-60.

*Посуточно. Т. 8-951-444-64-86.

*Посуточно. Уютно. Т. 8-951-239-96-99.

*Часы. Т. 8-900-064-90-94.

*Часы, сутки. Т. 8-968-117-31-35.

*Часы, сутки. Т. 8-906-898-78-76.

Сниму

*Квартиру. Т. 8-919-354-60-63.

Меняю

*Однокомнатную на двухкомнатную Т. 8-963-479-81-77.

Разное

*Хотите бросить пить? «Анонимные Алкоголики», ул. Чапаева, 7/2. Т.: 8-919-344-69-59, 45-54-20.

*Отдам шкаф-шифоньер за 100 р. Т. 8-982-337-56-42.

*Жаркие скидки на ремонт, пошив изделий из меха и кожи! Ателье Дубровской. Ул. Тевосяна, 4 а. Т. 465-495.

ПАМЯТЬ ЖИВА

27 июня исполняется 40 дней, как ушёл из жизни БЕЛОВ Александр Николаевич. Светлая память о близком, дорогом муже, папе, зяте, останется с нами навсегда. Любим, помним, скорбим. Спасибо коллективу управления ООО «МРК» за поддержку и заботу.

Семья

ПАМЯТЬ ЖИВА

25 июня исполняется 10 лет, как перестало биться сердце сына ЧИЖКОВА Дениса Евгеньевича. Боль утраты не проходит. Любим и помним о нём. Вернуть нельзя, забыть невозможно.

Папа, бабушка, дедушка, родственники

Коллектив дирекции по экономике ОАО «ММК» выражает соболезнование ведущему специалисту Гусевой Александре Юрьевне по поводу смерти отца ПЛЕШАКОВА Юрия Васильевича.

Письмо в редакцию

Выражаем искреннюю благодарность администрации и коллективу ЗАО «Стройкомплекс» и МГБОФ «Металлург», всем, кто разделил с нами горечь утраты трагически погибшего любимого мужа, отца ШЕРСТОБИТОВА Анатолия Александровича. Большое спасибо за помощь.

Жена, дочь

Частные объявления. Рубрики «Продам», «Куплю», «Сдам», «Сниму», «Разное» на стр. 13

Услуги

*Компания «МПК», Доменщиков, 5. Пластиковые окна. Корпусная мебель. Кухни. Столешницы из искусственного камня. Пластиковые, алюминиевые, металлические балконные рамы. Отделка деревом и пластиком. Алюминиевые входные группы. Стальные двери. Натяжные потолки. Секционные ворота. Роллеты. Жалюзи. Лестницы из массива. Рассрочка без процентов до 5-ти месяцев. Т.: 21-21-55, 30-18-18, 30-94-08, 8-908-823-92-62, 8-3519-01-57-79.

***Заборы из профлиста и сетки рабицы. Т. 45-09-80.**

*Металлические балконные рамы. Двери. Т.: 44-90-97, 41-81-19.

*Металлические двери, балконные рамы. Т.: 29-63-15, 22-90-78.

*Ремонт металлических балконов. Т. 29-63-15.

*Ворота (откатные, распашные), решётки, навесы, балконы, двери. www.metallpro74.ru (0+) Т. 8-900-082-94-72.

*Сварщик. Т. 8-951-778-60-59.

***Сварочные работы любой сложности. Металлоконструкции из собственного металлопроката. Т. 8-904-809-16-30.**

*Сварка. Разводка по саду. Сантехника. Т. 8-951-770-23-33.

***Мелкосрочные сварочные работы. Т. 8-950-722-10-16.**

*Сварочные работы. Т. 8-904-977-25-77.

***Кровли. Дёшево. Т. 43-19-21.**

***Кровельные работы. Т. 43-12-14.**

*Кровля крыш. Качественно. Дёшево. Т. 8-912-805-46-35.

***Кровля крыш. Недорого. Т. 43-40-24.**

*Ремонт крыш бикростом. Т.: 31-90-80, 8-909-74-77-848.

*Ремонт крыш, перекроем, сделаем новую. Пенсионерам скидки. Т. 45-21-03.

*Крыши, садовые домики, пристройки. Т. 8-963-094-33-18.

***Ремонт кровли. Навесы. Заборы. Т. 8-912-400-20-88.**

***Ворота откатные, распашные. Заборы. Т. 8-919-117-60-50.**

***Заборы. Ворота из профлиста и сетки рабицы. Т. 43-12-14.**

***Ограждение садовых участков. Сетка. Профлист. Дёшево. Т. 43-10-66.**

***Ворота, заборы, навесы, козырки, оградки. Т. 8-912-805-40-50.**

*Заборы из сетки, профлиста. Дёшево. Т. 43-40-24.

*Ограждение садовых участков. Недорого. Качественно Т. 45-46-35.

*Заборы из сетки, профлиста, евроштакетника. Т. 8-912-865-06-67.

*Заборы, ворота, навесы. Недорого. Т. 45-06-67.

***Ограждение садовых участков. Дёшево. Т. 43-40-24.**

***Каркасные домики, вагончики. Заборы. Ворота. Баки. Хозблоки. Т. 8-912-805-46-35.**

***Заборы, ворота откатные, навесы, беседки. Недорого. Т. 8-982-332-31-57.**

***Заборы (профлист, сетка). Т. 8-950-742-79-47.**

*Ворота, заборы, профлист, ковка, решётки, двери, навесы. Т. 8-912-805-21-06.

*Ворота (откатные, распашные), заборы, решётки, навесы. Т. 8-919-405-37-15.

*Ворота, решётки, двери, навесы, балконы. Т. 8-900-072-85-98.

*Заборы, ворота, рассрочка. Т. 45-12-33.

*Заборы из рабицы и профлиста. Т. 45-06-51.

***Заборы, ворота, навесы. Т.: 45-09-19, 8-951-799-11-22.**

*Ворота, заборы, навесы. Рассрочка 8 мес. Т. 29-90-50.

***Заборы, теплицы, навесы. Т. 45-33-60.**

*Навесы, заборы, оградки. Т. 45-77-47.

*Ворота, туалеты, душевые кабины, козырьки. Т. 454-459.

***Теплицы. Навесы. Козырьки. Т. 45-40-50.**

*Наружная и внутренняя отделка балконов, бань. Евровагонкой, пластиком, сайдинг. Т.: 8-968-117-70-39, 8-982-321-55-52.

*Отделка балконов деревом. Бани под ключ. Т. 28-10-28.

*Установка замков. Т. 29-63-15.

*Установка, продажа замков. Т. 43-43-02.

*Установка замков, вскрытие, гарантия. Т. 45-07-65.

*Установка замков, вскрытие, гарантия. Т. 45-03-49.

*Установка замков, вскрытие. Гарантия 2 г. Т. 43-35-34.

*Установка замков. Отделка дверей. Т. 8-908-823-94-43.

*Сантехработы. Канализация. Разводка. Гарантия. Скидки пенсионерам. Т. 45-00-21.

*Прочистка канализации. Т. 28-01-05.

***Водомеры. Сантехработы. Т. 8-906-854-79-79.**

*Реставрация ванн, от 1800 р. Т. 43-43-02.

*Сантехработы. Гарантия. Т. 45-13-04.

*Водопровод, отопление, канализация. Т. 8-964-246-24-03.

*Отопление, водопровод, канализация, скидки. Т. 49-10-47.

*Восстановление ванн наливом. Т. 45-11-70. www.ALRom.ru. (0+)

*Замена водопровода в саду. Т. 47-50-05.

*Сантехработы недорого. Т. 8-908-064-53-17.

*Сантехработы. Т. 8-968-117-66-08.

*Сантехработы. Т. 8-909-094-89-40.

*Панели, линолеум, плинтусы. Т. 8-909-747-15-98.

*Суперкафельщики, отделочники, сантехники. Т. 22-90-78.

*Натяжные потолки. 230 р. Т. 8-912-790-74-02.

***Натяжные потолки. Скидки. Т. 43-40-65.**

*Ремонт – отделка квартир, садов. Недорого. Т. 8-904-306-55-91.

*Натяжные потолки. Договор. Гарантия. Т. 8-909-0999-211.

***Наклеим обои. Быстро, качественно. Т. 8-967-867-12-22.**

*Ремонт квартир. Т.: 23-40-50, 8-906-899-95-46.

*Гипсокартон, кафель, ламинат. Т. 8-909-747-96-37.

*Двери, лестницы, арки. Т. 455-400.

*Шпатлёвка, потолки, обои. Т. 8-906-853-97-68.

*Ремонт квартир. Т. 8-982-320-79-51.

*Линолеум, ламинат. Т. 8-908-703-90-88.

*Кафель. Панели. Т. 8-932-207-36-80.

*Потолки. Обои. Т. 29-09-85.

*Замена полов. Т. 8-919-357-93-99.

*Кафельщик. Т. 8-909-074-41-33.

*Кафельщик. Т. 8-908-050-61-87.

*Домашний мастер. Т. 43-95-28.

*Домашний мастер. Т. 45-20-95.

*Домашний мастер. Т. 8-908-068-96-03.

*Окна. Откосы на окна. Ремонт окон. Изготовление и ремонт москитных сеток. Качество. Гарантия. Рассрочка. Т.: 20-13-08, 43-99-33.

*Окна пластиковые: ремонт, регулировка. Гарантия. Т.: 45-24-11, 8-912-805-24-11.

*Окна, двери в интерьере. Низкие цены, отличное качество. Т. 8-908-086-01-89.

*Откосы. Недорого. Т. 43-19-50.

*Электрик. Ремонт бытовой техники на дому (в т. ч. водогрейки). Т. 8-951-789-41-80.

***Электромонтаж квартир. Качество, гарантия. Т. 8-908-823-78-67.**

*Электрик. Т. 43-12-05.

*Электрик квалифицированный. Т.: 8-951-437-93-75, 46-16-10.

*Электроработы. Недорого. Т. 8-982-322-23-53.

*Электрик. Недорого. Т. 8-951-245-62-06.

*Электромонтаж. Недорого. Т. 8-950-724-30-24.

*Электрик. Т. 8-982-103-19-18.

*«Стинол». Ремонт любых холодильников. Гарантия. Т.: 44-94-51, 8-904-819-24-51.

*Ремонт холодильников и «Стинол». Пенсионерам скидка. Гарантия. Т.: 43-11-56, 8-908-588-70-96.

*Ремонт холодильников. Гарантия год. Т. 45-26-10.

***Ремонт холодильников и «Атлант». Т. 8-904-975-76-69.**

***Ремонт холодильников. Профессионально. Т. 43-61-34.**

*«Рембытхолод». Т. 28-04-81.

*Ремонт телевизоров. Гарантия. Скидки. Т.: 23-99-09, 8-904-800-59-77.

*Качественный ремонт телевизоров, мониторов, кинескопных, ЖК, плазменных. Гарантия. Выезд бесплатно. Т.: 28-17-75, 8-908-828-17-75.

*Ремонт телевизоров на дому. «Электрон», пр. Ленина, 98/1. Т. 42-22-08.

*Ремонт телевизоров. Гарантия. Т.: 45-05-24, 8-909-096-60-27.

*Ремонт телевизоров. Гарантия. Т. 45-70-10.

*Телемастер. Гарантия. Т.: 46-00-94, 8-908-086-00-94.

*Телеантенны! Пенсионерам скидки. Т. 44-03-75.

*Антенны. Ремонт. Т. 8-951-810-10-55.

*ТВ-антенны. Т. 43-15-51.

*Дачное ТВ. Т. 49-49-49.

*Бесплатные каналы. Т. 8-904-933-33-33.

*Телекарта. Триколор. Пушкина, 30. Т. 46-09-28.

*Фирменный магазин «Триколор». Завенягина, 10а. Т. 44-00-16.

*Ремонт антенн. Т. 8-951-116-93-94.

*Триколор ТВ. Т.: 46-10-10, 299-000. Пр. Ленина, 104.

*ТВ-антенны. Кабельщик. Т. 43-12-05.

*Профессиональная настройка и ремонт компьютеров. Дёшево. Звоните: Т.: 45-02-29, 8-909-749-69-25.

*Компьютерный мастер. Гарантия. Т. 8-902-89-28-622.

*Ремонт компьютеров. «КомпМания», «Мост-1», 1 эт. Т. 8-922-759-07-45.

*Ремонт стиральных машин. Гарантия – год. Пенсионерам скидка. Вызов бесплатный. Т. 8-951-452-87-08.

*Ремонт любых стиральных машин. Пенсионерам скидки. Гарантия. Т. 8-906-871-65-45.

*Кондиционеры! Т. 43-15-51.

*Установка кондиционеров. Т.: 43-16-06, 8-902-606-62-33.

*Ремонт микроволновок на дому. Т. 8-912-799-49-38.

*Супертамада. Т. 8-919-116-30-38.

*Ведущая. Т. 8-908-078-10-52.

*Тамада+. Т. 8-919-352-08-94.

*Тамада и К°. Т. 8-909-0-929-000.

*Тамада, диджей. Фото, видео. Т. 8-9222-307-208.

*Тамада. Т. 8-904-974-53-93.

***Ежедневно: «ГАЗели» (высокие, длинные, обычные). Переезды. Грузчики. Т.: 43-10-90, 8-908-587-58-50.**

*«ГАЗели». Грузчики. Переезды в любое удобное время. Т.: 46-03-82, 8-908-086-03-82.

*«ГАЗели», грузчики. Т. 44-92-28.

*«ГАЗели», грузчики. Город, межгород, переезды. Т.: 30-94-19, 8-963-476-84-38.

*«ГАЗели», грузчики, от 180 р. Т. 8-912-806-00-33.

*«ГАЗель» недорого. Т.: 43-01-11, 8-908-064-53-53.

*«ГАЗель». Недорого. Т.: 46-70-80, 8-909-093-24-26.

*Грузоперевозки, трезвые грузчики. Т. 8-951-439-61-51.

*«ГАЗели» от 180 р. Грузчики. Т. 8-906-872-21-91.

*«ГАЗель». Т. 8-982-358-87-52.

***«ГАЗель». Т. 43-19-40.**

*«ГАЗели», грузчики. Т. 440-141.

*«ГАЗели», грузчики. Т. 26-26-29.

*«ГАЗели». Грузчики. Т. 8-951-44-97-224.

*«ГАЗель» любая. Т. 46-20-47.

*Грузоперевозки. Т.: 8-951-473-42-88, 43-95-05.

*«ГАЗель». Т. 8-912-805-18-17.

*«ГАЗель», 4,2 м. Т. 8-961-576-74-35.

*«ГАЗель» (5 м). Т. 59-02-59.

*«ГАЗели»: высокие, длинные. Грузчики. Т. 45-33-93.

*Манипулятор. Т. 47-08-01.

*Спил, выкорчевка деревьев. Т. 45-06-51.

*«ГАЗель». Т. 45-05-52.

* «ГАЗель». Т. 8-912-805-31-32.

*«ГАЗель». Город. Межгород. Т. 8-912-801-44-15.

*Грузоперевозки. «ГАЗель». Переезды. Грузчики. Т. 45-61-80.

*Переезды, оперативно. Т. 8-951-124-71-10.

*Грузоперевозки, профессионально. Т. 8-908-587-92-33.

*Манипулятор 3 т. Т. 8-908-570-23-23.

*Ремонт холодильников. Т. 8-900-096-59-80.

*Ремонт стиральных машин. Т. 8-951-251-56-50.

*Ремонт квартир. Быстро. Качественно. Т. 8-912-805-50-15.

*Отделка помещений от А до Я. vk.com/vashdom74 Т. 45-50-15, 8-912-805-50-15.

*Бетонные монолитные лестницы. Т. 8-968-116-99-88.

*Ремшвеймаш. Т. 8-904-804-69-93.

*Компьютерщик. Т. 45-09-29.

*Ремонт квартир. Т. 8-982-300-11-50.

*Сантехмастер. Т. 43-05-41.

*Панели. Т. 43-00-03.

*Мягкая кровля. Недорого. Т. 8-909-093-92-28.

*Обивка дверей. Т. 43-92-15.

*Остекление балконов, двери, решётки, заборы, оградки, беседки, теплицы, ворота, навесы. Т. 8-951-779-79-27.

*Двери, решётки, ворота, заборы, навесы. Т. 8-902-863-61-71, 8-3519-08-23-33.

*Панели, гипсокартон, ламинат. Т. 8-964-245-30-25.

*Линолеум, ламинат, плинтус. Т. 8-902-890-64-48.

*Ламинат, панели, вагонка. Т. 8-963-096-27-50.

*Профессионально соберу, отремонтирую мебель. Т. 49-31-44.

*Мебель на заказ. Т. 8-912-804-76-52.

*Укладка тротуарной плитки. Т. 8-909-098-16-53.

*Кафель, откосы. Т. 8-982-295-35-07.

*Перетяжка мебели. Т. 8-909-092-51-80.

*Натяжные потолки. Т. 8-961-576-29-21.

*Благоустройство мест захоронений. Выкладка плитки. Памятники. Дёшево. Т. 8-908-588-89-01.

*Установка дверей. Т. 43-95-41.

*Установка дверей. Т. 43-18-86.

*Юрист. Т. 8-906-854-86-53.

*Дивеево. Красноусольск. Матрона. Питер. Оптина Т. 8-908-585-56-58.

*Ведущая. Т. 8-906-853-75-56.

*Фото-, видеосъёмка. Т. 8-951-464-29-29.

*Адвокат. Консультации бесплатно. Т. 8-904-976-24-31.

*Познакомлю. Т. 8-951-806-64-00.

*Кафель качественно. Т. 8-904-975-76-97.

*Ремонт квартир. Недорого. Зоя. Т. 8-906-851-11-42.

*Заборы. Навесы. Ограды. Бани. Хозблоки. Веранды. Качество гарантируем. Т. 8-906-899-46-79. Т. 8-919-347-43-38.

*Шпаклёвка. Т. 8-900-027-11-68.

*Кафель, шпаклёвка, обои, гибсокартон, стяжка. Т. 8-904-974-39-98.

*Шпаклёвка, обои. Т. 8-951-120-31-43.

*Стяжка пола. Т. 8-951-477-92-45.

*Ламинат, линолиум. Т. 44-01-60.

Требуются

*Диспетчер, до 2550 р./д. Т. 45-14-73.

*Диспетчер на 3-4 часа. Т. 8-900-099-63-84.

*Подработка, 1200 р./д. Т. 8-909-092-43-88.

*Работа выпускникам. Т. 8-922-711-36-08.

*Помощник экспедитора. Т. 45-50-27.

*Вахтёр, 18 т. р. Т. 8-922-752-96-46.

*Вахтёр. 2/2. Т. 59-20-67.

*Склад-офис, 5/2. 2/2. 16500 р. Т. 8-963-096-38-65.

*Вахтёр-охранник. 2/2. До 25 т. р. Т. 8-908-705-37-92.

*Охранник, без лицензии. 18500 р. Т. 8-922-238-69-30.

*Упаковщик. Т. 8-982-333-05-09.

*Упаковщик, 21 т. р. Т. 8-982-321-02-43.

*Вторая работа, гибкий график, до 17 т. р. Т. 8-951-474-91-92.

*Библиотекарь на полдня, 12 т. р. Т. 8-922-746-51-16.

*Семейная пара любого возраста. Работа. Банное. Гостиничный комплекс. Уборщица. Истопник с в/у «В». Обращаться. О. К. Т. 20-77-77.

*Оператор на телефон. Т. 8-903-091-83-36.

*Регистратор заявок. Т. 8-982-323-94-69.

*Вакансии. Т. 8-982-330-34-87.

*Работа. Т. 8-951-111-78-24.

*Работа диспетчера. Т. 8-908-581-48-47.

*Фармацевт. Т. 8-906-898-07-59.

*Повар. Т. 8-919-338-86-92.

*Водители категории «В», «С». Опыт работы. Звонить с 9 до 17. Т. 8-932-018-12-24.

Администрация, профком и совет ветеранов ООО «ОСК» (ЗАО «МР-1») скорбят по поводу смерти ГУРФИНКЕЛЬ Нины Григорьевны и выражают соболезнования родным и близким покойной.

Администрация, профком и совет ветеранов ООО «ОСК» («МРК-Ремонт») скорбят по поводу смерти ЕРМОЛАЕВА Виктора Александровича и выражают соболезнования родным и близким покойного.

Администрация, профком и совет ветеранов ООО «ОСК» скорбят по поводу смерти ЮЛГИЛЬДИНА Амура Асгатовича и выражают соболезнования родным и близким покойного.

Администрация, профком и совет ветеранов ООО «ОСК» скорбят по поводу смерти ФАТТАХОВА Алексея Харисовича и выражают соболезнования родным и близким покойного.

Администрация, профком и совет ветеранов ООО «ОСК» («ЭЛР» ЭРЦ) скорбят по поводу смерти ТОРПОВА Анатолия Михайловича и выражают соболезнования родным и близким покойного.

Надежда

Станем родными

Они надеются, что для них найдутся мамы и папы

Под рубрикой «Территория добра» мы публикуем информацию о детях-сиротах и детях, оставшихся без попечения родителей. Каждое из этих маленьких сердец надеется найти свой собственный дом и любящую семью.

Опека (попечительство) – форма безвозмездного устройства детей-сирот и детей, оставшихся без попечения родителей, в целях их содержания, воспитания и образования, а также для защиты их прав и интересов. Опека устанавливается над детьми, не достигшими возраста 14 лет; попечительство устанавливается в возрасте от 14 до 18 лет.

Приёмной семьёй признается опека или попечительство над ребёнком или детьми, переданными из детского дома, осуществляемые по договору о приёмной семье, заключенному между органом опеки и попечительства и приёмными родителями на срок до достижения ребенком совершеннолетия.

Усыновление – это приоритетная форма устройства детей, оставшихся без попечения родителей, на воспитание в семью, при которой между усыновителями и усыновленным возникают такие же юридические отношения, как между родителями и родными детьми и другими родственниками по происхождению.

В соответствии с федеральным законом от 2 июля 2013 №167-ФЗ «О внесении изменений в отдельные законодательные акты Российской Федерации по вопросам устройства детей-сирот и детей, оставшихся без попечения родителей», в случае усыновления ребёнка-инвалида, ребёнка в возрасте старше семи лет, а также детей, являющихся братьями и (или) сёстрами, единовременное пособие при передаче ребёнка на воспитание в семью с января 2014 года выплачивается в размере 120750 рублей на каждого такого ребёнка. Право на единовременное пособие при передаче ребёнка на воспитание в семью имеют усыновители.

Всем, кто захочет принять участие в судьбе этих детей, обращаться к главному специалисту по формированию банка данных отдела опеки и попечительства управления социальной защиты населения администрации города Ольге Владимировне Мишиной – тел. 26-04-51, отдел опеки: пр. Ленина, 86, каб. 9.

Кирилл У. (февраль 2012)

Возможные формы устройства: опека, приёмная семья, усыновление.

Флегматик, эмоциональное состояние неустойчивое. Предпочитает играть в одиночестве. К взрослым относится уважительно. В речи – простые фразы. Навыки самообслуживания сформированы по возрасту.

Братья

Сергей Т. (ноябрь 2011)

Возможные формы устройства: опека.

Жизнерадостный мальчик, эмоциональное состояние положительное. В активной речи облегчённые слова, простые фразы. Понимает речь взрослого. Игрушками занимается долго и разнообразно. Навыки самообслуживания сформированы по возрасту.

Александр Т. (сентябрь 2013)

Возможные формы устройства: опека.

Общительный, жизнерадостный мальчик. Улыбчивый, доступен эмоциональному контакту. В активной речи облегчённые слова, знает своё имя. На вопросы отвечает односложной фразой. Ест самостоятельно.

Денис Т. (декабрь 2015)

Возможные формы устройства: опека.

Улыбчивый, жизнерадостный мальчик. Фон настроения преобладает спокойный. Аппетит хороший. Следит за яркой игрушкой, поворачивается в сторону звука. Голосовые реакции на физиологические потребности.

Лучший подарок выпускнику...

...Это, конечно, образование. Выбрать лучшее из множества возможностей – сложно. Ведь правильный выбор высшего образования – это залог успеха молодого человека в будущем. На выбор университета влияет его репутация, возможность не уезжать на край света, наличие факультативов, практик, спортивных секций. И, конечно, доступность поступления, и будущие карьерные перспективы.

Родители видят своих детей в будущем успешными людьми, сильными руководителями, хорошо зарабатывающими профессионалами. Поэтому выбирать стоит из сильных вузов, таких как Уральский федеральный университет. УрФУ не только учебное заведение с почти столетней прекрасной репутацией, но и лидер рейтингов по многим предметам. Институты Уральского федерального предоставляют возможности получить диплом бакалавра (а в дальнейшем и магистра) по всем гуманитарным дисциплинам – экономике и управлению, философии и филологии, истории и журналистике, психологии и социологии. Более 30 направлений подготовки, ведущихся в четырех институтах – Высшей школе экономики и менеджмента, Институте государственного управления и предпринимательства, Институте социально-политических наук и Института гуманитарных наук и искусств.

Увлеченность наших детей искусством, историей или литературой – отличный старт для будущей карьеры. Именно студенты гуманитарных специальностей становятся успешными в современном обществе. Выпускники с университетским дипломом быстро делают карьеру и в бизнесе, и на государственных должностях. Ведь они сильны не только в своей профессии, но и в коммуникации, психологии, управлении. Поэтому вы найдете выпускников-гуманитариев УрФУ в любой сфере: на крупных государственных должностях и в политике, среди высокооплачиваемых специалистов в бизнесе и в культуре, известных писателей и ученых.

Академический уровень образования гуманитарных направлений Уральского федерального университета дает основу стабильности и независимости выпускнику в будущем. А еще – гарантирует незабываемые годы насыщенной студенческой жизни, которые сегодняшние абитуриенты будут с удовольствием вспоминать, когда придет их время управлять страной.

Гуманитарное образование в УрФУ – это ответ на все вопросы. Инвестируйте в будущее молодых людей, выбирающих образование. И это станет лучшим подарком вашему выпускнику.

Подробнее на сайте http://urfu.ru/ru/applicant/

Контакт-центр: 8 800 100 50 44 (звонок бесплатный)

на правах рекламы

Пункты приёма частных объявлений в газету «Магнитогорский металл»:
ул. Чапаева, 19,
пр. К. Маркса, 183

РЕМОНТ ОКОН
ОКНА ПВХ от 3900 р.
откосы от 800 р.,
москитки от 400 р.
47-37-33
реклама

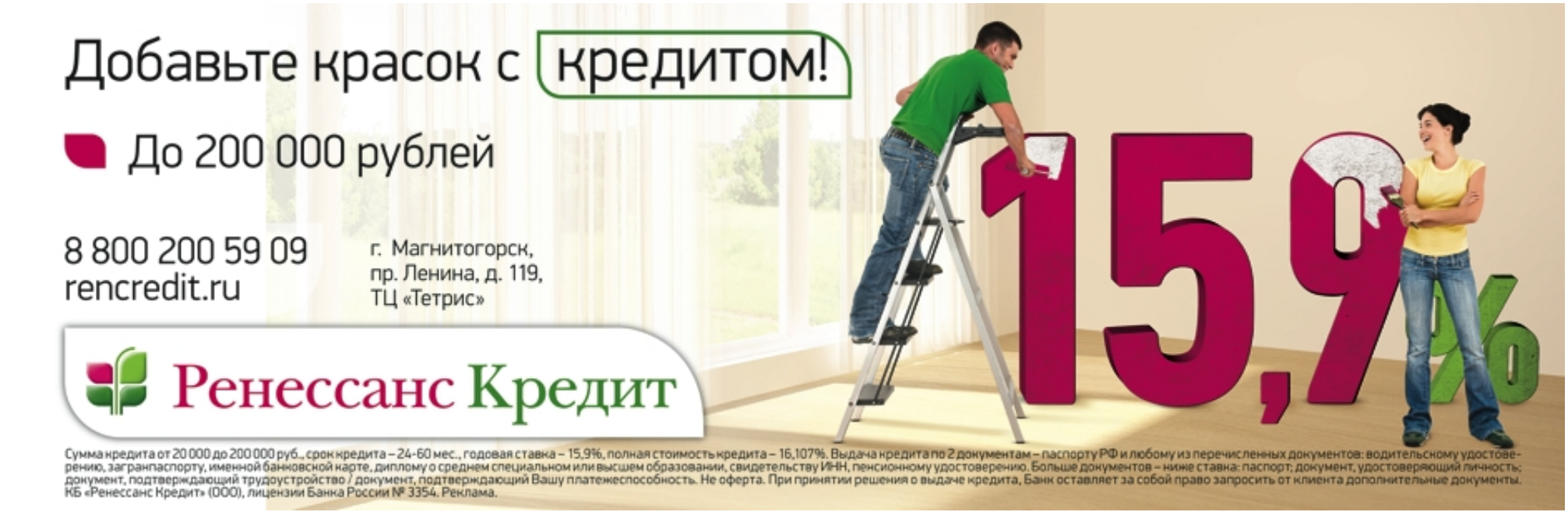

Опыт! Качество! Репутация!
ОКНА НА VEKA
ОСТЕКЛЕНИЕ балконов и лоджий
ВЫНОС, ОТДЕЛКА: внутренняя, внешняя
Ремонт окон
СКИДКИ до 30% + РАССРОЧКА БЕЗ % до 6 мес.
Продаём: ручки, ручки с замками, гребёнки, москитные сетки
пр. К. Маркса, 194, 35-55-05, 29-65-65.

Честность. Профессионализм. Уважение.
ООО «Окна Люкс»
Окно для сада! Окно для квартиры! Окно для дома!
Октябрьская, 21 27-90-47 8-951-242-87-13 29-17-15
К.Маркса, 152 43-98-50
Советская, 84 47-46-45
www.okna-lyuks.ru 0+

Магазин напольных покрытий «ПолМаркет»
Линолеум Таркетт – от 405 руб./м²
Ламинат Таркетт – от 475 руб./м²
Ковролин, плинтус.
Пенсионерам скидки. Кредит через ПАО «Совкомбанк»
ул. Советская, д. 195, телефон +7 982 113 68 48

ПОКРЫТИЕ ВАНН.
Т. 59-16-12.

АВТОВЫКУП
иномарки, внедорожники
целые, аварийные, кредитные
Быстрый расчёт.
ВЫСОКИЕ ЦЕНЫ
Эвакуатор
Т.: 45-80-35, 8-902-616-94-94, 8-982-320-74-44, 44-40-75.

ОКОННАЯ И ФАСАДНАЯ ПРАКТИКА
• САЙДИНГ • ЖАЛЮЗИ
БАЛКОНЫ (ВЫНОС, ОТДЕЛКА) ОТ 10000 РУБ.
СКИДКИ 30%
РАССРОЧКА БЕЗ % до 6 мес.
ул. Жукова, 2 т. 45-49-35

БЕЛЬГИЙСКИЕ НАТЯЖНЫЕ ПОТОЛКИ
от 180 р./м²
43-98-33

КОМПАНИЯ ФОРТ
ОКНА от 5670 р.
AL-конструкции. Остекление лоджий, балконов.
пр. К. Маркса, 194,
т. 44-08-90.

Окна "АлюСтар"
ОКНА REHAU
ТИШИНА И ТЕПЛО
МИНИМУМ 50 ЛЕТ!
ГЛАВНОЕ В ДОМЕ | REHAU
Октябрьская 11, тел: 8 (951) 799-76-63, 47-08-05

AL-Балконы*
от производителя
ул. Магнитная, 158 Б
тел.: 43-06-94, 8-908-067-33-55
www.КонкурентСтрой.рф 0+
ЗАМЕРЫ БЕСПЛАТНО
ДОСТУПНЫЕ ЦЕНЫ
*остекление, отделка

НАТЯЖНЫЕ ПОТОЛКИ
от 200 рублей
45-80-45

www.favorit-74.ru
ОКНА ДВЕРИ ФАВОРИТ
уДАЧНАЯ скидка на остекление садов, домов, коттеджей.
ТЕПЛЫЕ ОКНА
ОСТЕКЛЕНИЕ
ОКНА, ДВЕРИ, БАЛКОНЫ
ПЕРЕГОРОДКИ
ВОРОТА, РОЛЛЕТЫ
КОВАНЫЕ ИЗДЕЛИЯ
Только до 30 июня*
ул. Калмыкова, 7 т. 41-40-40
«Стройдвор», ТЦЗ, пав. 336 т. 47-07-37
ул. Сов. Армии, 51а т. 31-39-39, 49-69-67
пр. К. Маркса, 130 т. 58-40-70
ул. 50-лет. Магнитки, 40 т. 40-99-46
пр. К. Маркса, 179 т. 49-21-21
пр. Пушкина, 30, «Универмаг» т. 43-08-80
ул. Октябрьская, 14 т. 22-05-41
ул. Советская, 127 т. 46-23-46
*подробности у менеджеров продаж
КРЕДИТ. РАССРОЧКА
АО «Банк Русский стандарт»
КБ «Ренессанс-кредит» (ООО)
ООО «ХКФ Банк»
Дилерский отдел т. 49-69-66
Сервисный центр т. 49-69-65
Бесплатное гарантийное обслуживание – 3 года
deceuninck exprof
единая справочная служба: 472-274

ТОЛЬКО БЕЗУПРЕЧНЫЙ РЕЗУЛЬТАТ
ЕВРООКНО+
ул.Сов.Армии,27, т.42-27-40
ул.Октябрьская,38, т.26-66-56
ул.Грязнова,37, т.20-12-07
Купил, поставил и забыл!
Гарантия 10 лет!
VEKA

Окна ПВХ
Натяжные потолки
Жалюзи
Остекление балконов
т. 43-99-30, ул. Советская, 66а (оф. 3)

СОКОРА натяжные потолки
17 м² – 4290 руб.
НАТЯЖНЫЕ ПОТОЛКИ
45-45-97 + БАГЕТ БЕСПЛАТНО!

СТУДИЯ ОКОН
БАЛКОНЫ
отделка, ремонт
ОКНО от 8500 р. под ключ
Доступная цена
Грязнова, д. 33. Тел. 45-25-78.

СБЕРБАНК
Всегда рядом
СМЕЛЕЕ МЕЧТАЙТЕ СО СТАВКОЙ ПО КРЕДИТУ от 14,9%!*
ПОТРЕБИТЕЛЬСКИЙ КРЕДИТ ПОД ПОРУЧИТЕЛЬСТВО ФИЗИЧЕСКИХ ЛИЦ
900** 8 800 555 55 50 www.sberbank.ru
(звонки по России – бесплатно)
* Пониженные процентные ставки от 14,9 до 19,9% годовых по кредиту на срок от 3 до 24 месяцев включительно доступны для заемщиков, получающих заработную плату/пенсию на счет/вклад, открытый в Сбербанке. Во всех кредитующих физических лиц подразделениях ПАО Сбербанк при подаче кредитной заявки с 16.05.2016 действуют следующие процентные ставки по кредиту «Потребительский кредит под поручительство физических лиц»:
– от 14,9 до 19,9% годовых по кредиту на срок от 3 до 24 месяцев включительно для заемщиков, получающих заработную плату/пенсию на счет/вклад, открытый в Сбербанке;
– от 16,9 до 21,9% годовых по кредиту на срок от 3 до 24 месяцев включительно для других категорий заемщиков;
– от 15,9 до 20,9% годовых по кредиту на срок от 25 до 60 месяцев включительно для заемщиков, получающих заработную плату/пенсию на счет/вклад, открытый в Сбербанке;
– от 17,9 до 22,9% годовых по кредиту на срок от 25 до 60 месяцев включительно для других категорий заемщиков.
Минимальная сумма кредита – 45 000 рублей для г. Москвы и Московской области, 15 000 рублей для иных регионов РФ. Максимальная сумма кредита – 3 000 000 рублей. По кредиту «Потребительский кредит под поручительство физических лиц» необходимо поручительство физического лица. Погашение кредита осуществляется аннуитетными платежами. Валюта кредита – рубли РФ. Итоговая сумма кредита и процентная ставка для конкретного заемщика определяются Банком индивидуально в зависимости от финансового состояния, категории заемщика и срока кредита. Обращаем Ваше внимание, что Банк вправе отказать в выдаче кредита без объяснения причин.
** Номер 900 доступен для абонентов сотовых операторов «МТС», «Билайн», «МегаФон» на территории России. Тарификация бесплатная при нахождении в домашнем регионе и во внутрисетевом роуминге.
Подробная информация – по телефону справочной службы или на сайте Банка. Условия действуют с 16.05.2016. Изменение условий производится Банком в одностороннем порядке. ПАО Сбербанк. Генеральная лицензия Банка России № 1481 от 11.08.2015. Реклама.

ТЕЛЕПРОГРАММА

МАГНИТОГОРСКИЙ МЕТАЛЛ

АФИША

Межрегиональный фестиваль современного изобразительного искусства Урала в картинной галерее стр. 20

Андрей Серебряков

Концерт

Лермонтов в век нанотехнологий

Магнитогорская картинная галерея приглашает на концерт, посвященный творчеству Михаила Лермонтова, который состоится 27 июня в 18.00 (0+).

Концерт пройдёт в рамках художественно-музыкальной гостиной – совместного проекта картинной галереи и театра драмы и поэзии «Движение» реабилитационного центра для людей с ограниченными возможностями здоровья. Руководитель – солист Магнитогорского театра оперы и балета Владимир Полторак. Это третий совместный проект творческих коллективов: первый был связан с именем Пушкина, второй – с Шекспиром. Театр, переосмысливая творчество классиков в ракурсе современности, предлагает новую трактовку известных поэтических произведений великого поэта.

Концертные номера проиллюстрированы шедеврами изобразительного искусства – полотнами Петрова-Водкина, Куинджи, Айвазовского, Поленова и других знаменитых живописцев.

Ток-шоу

Взлёты и падения Юрия Гальцева

Этот артист, пародист, певец, актёр театра, кино и телевидения родился 12 апреля 1961 года – в день первого полёта человека в космос. Поэтому вопрос с выбором имени у родителей не стоял.

В семье Гальцевых Юрий Гагарин был своеобразной иконой. Вся квартира была увешана фотографиями, а папа и мама часто рассказывали маленькому Юре о судьбе великого тёзки. Именно поэтому у мальчика создалось впечатление, что первый космонавт планеты был его дальним-дальним родственником.

– Я отлично помню, когда Гагарин погиб, в семье было настоящее горе, – поделился детскими воспоминаниями гость программы. – Мама и папа, а вместе с ними и я плакали на кухне, потому что у нас было такое ощущение, что мы потеряли родного человека.

Может быть, именно поэтому Юрий, повзрослев, решил посвятить себя небу? И как при поступлении Гальцева в Тамбовское высшее авиационное училище этой мечте «обломала крылья» врач, похожая на героиню русских народных сказок? Кем он решил стать после этого и как папа помог сыну вернуться за школьную парту? Кстати, именно благодаря отцу – строителю по профессии – Юрий обнаружил в себе артистические способности. Он освоил игру сначала на семиструнной, а потом и на шестиструнной гитаре и написал свою первую песню уже в девятом классе.

– Как-то мы ехали на гастроли, – вспоминает Юрий Гальцев. – И тут руководитель спрашивает: «А паспорта все взяли?» Я понимаю, что забыл. И что делать? Ехать-то через три границы! Я к проводникам: «Помогите…». «Ну что мы можем придумать? Лучше, пока не поздно, сходи с поезда». «Если у вас есть отдельная форма, то я буду как бы проводником. Их-то мало проверяют». «Давай попробуем». Я был плотный, а костюмчик достался маленький. А ещё – красные носочки, рубашка не застёгнута, шапочка и фирменный значок наполовину сломан. Получился такой «полупроводник». Так доехали до границы. Я понимаю, что мне хана. Проводники положили меня на служебную верхнюю полку, как будто я всю ночь работал и не спал. Всё обошлось, но я мысленно представлял, если поймают, то где посадят: тут, или сошлют, и сколько лет дадут...

А как судьба забросила Юрия сначала в московский ГИТИС, а потом и в ленинградский театральный вуз? Как однажды Юрий Гальцев подшутил над Геннадием Ветровым, за что тот сильно обиделся? Лёгким ли партнёром по сцене бывает гость программы? Что говорит о нём Олег Митяев? Смотрите в очередном выпуске ток-шоу «Мой герой».

ТВ-Центр, 1 июля, 13.40 (12+).

Что? Где? Когда?

Магнитогорский драматический театр

28 июня. «Подснежные чудеса» (0+). Начало в 11.00.

Телефон для справок 26-70-86.

Магнитогорский театр оперы и балета

28 июня. Гала-концерт, посвящённый закрытию юбилейного сезона «Двадцать лет спустя…» (6+). Начало в 18.30.

30 июня. Комедийный мюзикл «Тётка Чарлея» (6+). Оскар Фельцман. Начало в 18.30.

1 июля. Балет «Приключения Чиполлино» (0+). К. Хачатурян. Начало в 10.00.

Телефон для справок 22-74-75. Адрес сайта: www.magnitopera.com

Кинотеатр «Jazz Cinema»

Со 2 июня. «Черепашки-ниндзя 2» (6+).

С 9 июня. «Иллюзия обмана: второй акт» (16+); «Славные парни» (16+).

С 16 июня. «В поисках Дори» (6+); «Заклятие 2» (18+); «Одноклассницы» (16+); «Человек из будущего» (16+).

С 23 июня. «День независимости: возрождение» (12+); «Соседи. На тропе войны 2» (18+).

25 и 26 июня. МУЛЬТ в кино. Выпуск 33 (0+). Начало в 12.00.

29 июня. В Киноклубе P.S. смотрим и обсуждаем фильм режиссеров братьев Итана и Джоэла Коэнов «Да здравствует Цезарь!» (18+). Начало в 18.30.

Информацию о фильмах и расписание уточняйте по телефону 49-69-03 или на сайте в день планируемого похода в кино: www.jazzcinema.ru

Магнитогорский краеведческий музей

В июле

Выставки: «Носов. Путь к Победе» (6+), «Под крышей дома моего» (6+), «История Магнитки – история страны» (6+), «Дары морей» (6+), «Животный мир и минералы Южного Урала» (6+), ретро-комната «Здесь всё теперь воспоминанье» (6+), «Город Магнитогорск: воспоминания о космосе» (6+).

Экскурсии: «История станицы Магнитной» (6+), «История Магнитки – история страны» (6+), «Магнитогорск в годы Великой Отечественной войны» (6+), «Культурные учреждения Магнитогорска» (6+), «Православие в Магнитогорске» (6+).

Телефон для справок 31-83-44.

Музей-квартира Б. Ручьёва

В июле

Постоянные экспозиции: «Певец Магнитки» (6+), «Магнитогорск литературный» (6+).

Выставка: «Нам выпало так мало тишины…» посвящённая 70-летию Победы в Великой Отечественной войне (6+).

Телефон для справок 26-62-77.

Происшествие

В Калифорнии погиб Антон Ельчин

27-летний актёр, известный по ролям в американских блокбастерах и сериалах, погиб 19 июня под колесами своей машины.

Трагедия произошла у дома звезды в долине Сан-Фернандо, США. По делу о смерти артиста ведётся расследование. По предварительным данным, Ельчин отъехал на своей машине от дома, а затем остановился, вышел из автомобиля и не поставил его на ручной тормоз. Машина поехала назад и насмерть прижала актёра к воротам дома. Основная версия полиции такова, что случившееся с Антоном – несчастный случай, но другие возможные варианты произошедшего тоже рассматриваются.

Артист известен по роли пилота звездолета «Энтерпрайз» Павла Чехова в лентах «Звёздный путь» и «Стартрек: возмездие». В июле в прокат должен выйти «Стартрек: бесконечность» с его участием. Помимо этого, актёр также сыграл в лентах «Альфа Дог», «Терминатор: да придет спаситель», «Нью-Йорк, я люблю тебя» и других.

Ельчин родился 11 марта 1989 года в Ленинграде. Его родители, Виктор Ельчин и Ирина Корина, были профессиональными фигуристами в парном катании. Когда Антону было полгода, они переехали в США. В конце 1990-х Ельчин начал сниматься в фильмах и телесериалах, по собственному утверждению, пробовался на роль Гарри Поттера.

Антона Ельчина похоронили вчера в Лос-Анджелесе. Проститься с актёром пришли его близкие, друзья и поклонники.

ПОНЕДЕЛЬНИК, 27 ИЮНЯ

Первый

05.00 Телеканал «Доброе утро»
09.00, 12.00, 03.00 Новости
09.10 Контрольная закупка
09.40 Женский журнал
09.50 «Жить здорово!» 12+
10.55, 02.05 Модный приговор
12.15 «Пусть говорят» 16+
13.25 «Таблетка» 16+
13.55, 15.15 «Время покажет» 16+
15.00 Новости с субтитрами
16.00, 03.05 «Мужское/Женское» 16+
17.00, 04.00 «Наедине со всеми» 16+
18.00 Вечерние новости с субтитрами
18.25 Т/с Премьера. «Практика» 12+
20.20 Время
20.50 Чемпионат Европы по футболу-2016. 1/8 финала. Прямой эфир из Франции
23.00 «Познер» 16+
00.00 Ночные новости
00.15 Х/ф «Смертельная охота» 16+

Россия 1

05.00, 05.40, 06.40, 07.40, 09.15 Утро России
05.07, 05.35, 07.07, 07.35 Местное время. Вести–Магнитогорск. Утро (М)
06.07, 06.35, 08.07 Местное время. Вести–Южный Урал. Утро (Ч)
08.35, 11.35, 14.30, 19.35 Местное время. Вести–Южный Урал (Ч)
08.40 Доброе утро, Россия!
09.00, 11.00, 14.00, 17.00, 17.50, 20.00 Вести
09.55 «О самом главном» 12+

КРОВЛЯ
ПРОФНАСТИЛОМ
реклама
8-919-117-60-50.

11.55 Т/с «Тайны следствия» 12+
14.50 «Вести. Дежурная часть»
15.00 Т/с «Вкус граната» 12+
17.30 Местное время. Вести–Магнитогорск (М)
18.15 «Прямой эфир» 16+
21.00 Т/с «Всё только начинается» 12+
22.55 «Честный детектив» 16+
23.45 Футбол. Чемпионат Европы-2016. 1/8 финала. Прямая трансляция из Франции
01.55 Х/ф «Обменяйтесь кольцами» 12+
03.55 Т/с «Неотложка» 12+

ТВ-Центр I ТВ-ИН

06.00 «Настроение»
07.00 «ТВ-ИН». «УТРЕЧКО» 12+
07.40 «ТВ-ИН». «ТВ-ГЛЯНЕЦ» 12+
08.00 «Первый троллейбус». Х/ф
09.40 «Страх высоты». Детектив
11.30 События
11.50 «Постскриптум» с Алексеем Пушковым 16+
12.55 «В центре событий» с Анной Прохоровой 16+
13.55 «Обложка. Битва с папарацци» 16+
14.30 События
14.50 «ТВ-ИН». «МЕТАЛЛУРГ-2016. ПУТЬ К ПОБЕДЕ» 12+
15.40 «Вторая жизнь». Х/ф . 1-я и 2-я серии 12+
17.30 «ТВ-ИН». «ВРЕМЯ МЕСТНОЕ» 12+
17.55 «ТВ-ИН». «КУРОРТНЫЙ САБАНТУЙ» 12+
18.20 «ТВ-ИН». «ДЕНЬ» (Т/К «ЕРМАК») 16+
19.10 «ТВ-ИН». «МАГНИТОГОРСКОЕ ВРЕМЕЧКО»
19.35 «ТВ-ИН». «ВРЕМЯ МЕСТНОЕ» 12+
20.00 «Право голоса» 16+
21.45 «ТВ-ИН». «ВЫХОДНОЙ» 16+
22.00 События
22.30 «Крест большой политики». Специальный репортаж 16+
23.05 БЕЗ ОБМАНА. «Новости рыбного рынка» 16+
00.00 События
00.30 «Крутой». Боевик 16+

02.20 «Формула любви». Х/ф
04.05 «Леонид Броневой. А вас я попрошу остаться». Д/ф 12+
05.10 «Диеты и политика». Д/ф 12+

Матч ТВ

07.30 Д/с «Рожденные побеждать» 16+
08.30 Д/с «Сердца чемпионов» 16+
09.00, 11.00, 13.10, 15.15, 17.50, 19.55 Новости
09.05, 15.20, 02.00 Все на Матч!
11.10 Смешанные единоборства. Bellator 16+
13.15, 15.50, 17.55, 04.00 Футбол. Чемпионат Европы. 1/8 финала
20.00, 23.00 Все на футбол!
20.45 Футбол. Кубок Америки. Финал. Трансляция из США
23.45 «Безумный спорт с Александром Пушным» 12+
00.15 «Спортивный интерес»
01.15 Д/с «Хулиганы» 16+
01.45 Д/с «Вся правда про...» 12+
03.00 Д/с «Второе дыхание» 16+
03.30 Д/с «Заклятые соперники» 16+
06.00 Д/с «Первые леди» 16+

НТВ

05.00 Т/с «Супруги» 16+
06.00 «Новое утро»
09.00 «Зеркало для героя» 12+
10.00, 13.00, 16.00, 19.00 «Сегодня»
10.20 Т/с «Москва. Три вокзала-7» 16+
12.00 «Суд присяжных» 16+
13.20 «Обзор. Чрезвычайное происшествие»
13.50, 00.50 Место встречи 16+
15.00, 16.20 Т/с «Улицы разбитых фонарей-11» 16+
18.00 «Говорим и показываем» с Леонидом Закошанским 16+
19.40 Т/с «Вижу-знаю» 16+
22.30 «Итоги дня»
22.55 Т/с «Морские дьяволы. Смерч» 16+
02.05 «Следствие ведут...» 16+
03.05 Т/с «Опергруппа-2» 16+

Пятый

06.00, 10.00, 12.00, 15.30, 18.30, 22.00 Сейчас
06.10 «Утро на 5» 6+
09.10 «Место происшествия»
10.30, 11.20, 12.30, 12.45, 13.40, 14.30, 15.25, 16.00, 16.45, 17.35 Т/с «Отдел С.С.С.Р» 16+
19.00, 19.40, 01.10, 01.55, 02.35, 03.15, 03.55, 04.40, 05.20 Т/с «Детективы» 16+
20.20, 21.10, 22.25 Т/с «След» 16+
23.15 «Момент истины» 16+
00.10 «Место происшествия. О главном» 16+

Россия К

07.00 Евроньюс
10.00, 15.00, 19.30, 23.30 Новости культуры
10.15, 01.40 «Наблюдатель» 12+
11.15 Х/ф «Объяснение в любви» 12+
13.30 Д/ф «Береста-берёста» 12+
13.40 «Эрмитаж» 12+
14.10, 22.40 Т/с «Курсанты» 12+
15.10 Д/с «Восходящие звезды. Учебный год в балетной школе Парижской национальной оперы» 12+
15.35 Х/ф «Первый троллейбус» 12+
17.00 Д/ф «Михаил Кононов» 12+
17.40, 23.50 Д/ф «Конкурс. Пианисты» 12+
18.25 Д/ф «Азорские острова. Ангра-ду-Эроишму» 12+
18.45 Д/с «Исторические путешествия Ивана Толстого. «Берлинский перекресток» 12+
19.15 «Спокойной ночи, малыши!» 0+
19.45 «Главная роль» 12+
20.05 «Острова» 12+
20.45 «Тем временем» с Александром Архангельским 12+
21.30 Д/с «Маленькие секреты большого конкурса» 12+
21.55 Д/с «Космос – путешествие в пространстве и времени» 12+
23.45 Худсовет 12+
00.35 Д/ф «Нечетнокрылый ангел. Павел Челищев» 12+
01.30 «Pro memoria» 12+
02.40 Д/ф «Антигуа-Гватемала. Опасная красота» 12+

РЕН-ТВ

05.00 Т/с «Борджиа» 16+
07.00 «С бодрым утром!» 16+
08.30, 12.30, 16.30, 19.30, 23.00 «Новости» 16+
09.00 «Военная тайна» с Игорем Прокопенко 16+
11.00 «Документальный проект» 16+
12.00, 16.00, 19.00 «Информационная программа 112» 16+
13.00 Званый ужин 16+
14.00 Х/ф «Разрушитель» 16+
17.00, 03.45 «Тайны Чапман» 16+
18.00, 01.45 «Самые шокирующие гипотезы» 16+
20.00 Х/ф «Добро пожаловать в рай» 16+
22.00 «Водить по-русски» 16+
23.25 Т/с «Спартак: Война проклятых» 18+
02.45 «Секретные территории» 16+
04.45 «Территория заблуждений» с Игорем Прокопенко 16+

СТС

06.00 «Ералаш» 0+
06.25 М/ф «Уоллес и Громит. Проклятие кролика-оборотня» 12+
08.00, 16.00 Т/с «Молодёжка» 12+
09.00, 13.30, 23.45, 03.30 «Даёшь молодёжь!» 16+
10.00 Х/ф «Громобой» 12+
11.45 Х/ф «Большой папа» 0+
14.00 Х/ф «Двое: я и моя тень» 12+
17.00 Т/с «Кухня» 16+
21.00 Х/ф «Тысяча слов» 16+
22.45, 00.00 Т/с «Светофор» 16+
00.30 «Кино в деталях» с Фёдором Бондарчуком 18+
01.30 «6 кадров» 16+
01.45 Т/с «Однажды в сказке» 12+
04.30 М/с «Приключения Джеки Чана» 6+
05.20 Музыка на СТС 16+

ТНТ

07.00 «Доброе утро, город» 16+
09.00 «Дом-2. Lite» 16+
10.30 «Битва экстрасенсов» 16+
12.00, 13.00 «Comedy Woman» 16+
14.00 «Город», повтор 16+
14.30, 15.00, 15.30, 16.00, 16.30, 20.00 Т/с «Интерны» 16+
17.00, 17.30, 18.00, 18.30, 19.30 Т/с «Универ. Новая общага» 16+
19.00 «Город», прямой эфир 16+
20.30 Т/с «ЧОП» 16+
21.00, 03.05 Х/ф «Дрянные девчонки-2» 16+
23.00 «Дом-2. Город любви» 16+
00.00 «Дом-2. После заката» 16+
01.00 Т/с «Моими глазами» 16+
01.30 Х/ф «Остановка» 18+
05.00 Т/с «Живая мишень» 16+
05.55 Т/с «Никита» 16+
06.45 «Женская лига. Лучшее» 16+

ВТОРНИК, 28 ИЮНЯ

Первый

05.00 Телеканал «Доброе утро»
09.00, 12.00, 03.00 Новости
09.10, 04.25 Контрольная закупка
09.40 Женский журнал
09.50 «Жить здорово!» 12+
10.55, 03.25 Модный приговор
12.15 «Пусть говорят» 16+
13.25 «Таблетка» 16+
13.55, 15.15 «Время покажет» 16+
15.00 Новости с субтитрами
16.00 «Мужское / Женское» 16+
17.00 «Наедине со всеми» 16+
18.00 Вечерние новости с субтитрами
18.45 «Давай поженимся!» 16+
19.50 «Пусть говорят» с Андреем Малаховым 16+
21.00 Время
21.30 Т/с Премьера. «Практика» 12+
23.30 «Вечерний Ургант» в Санкт-Петербурге 16+
00.05 Ночные новости
00.20 «Структура момента» 16+
01.25, 03.05 Х/ф «Здоровый образ жизни» 12+

Россия 1

05.00, 05.40, 06.40, 07.40, 09.15 Утро России
05.07, 05.35, 07.07, 07.35 Местное время. Вести–Магнитогорск. Утро (М)
06.07, 06.35, 08.07 Местное время. Вести–Южный Урал. Утро (Ч)
08.35, 11.35, 14.30, 19.35 Местное время. Вести–Южный Урал (Ч)
08.40 Доброе утро, Россия!
09.00, 11.00, 14.00, 17.00, 17.50, 20.00 Вести
09.55 «О самом главном» 12+

реклама
ЗАБОРЫ, ВОРОТА,
ТЕПЛИЦЫ, НАВЕСЫ
43-30-86

11.55 Т/с «Тайны следствия» 12+
14.50 «Вести. Дежурная часть»
15.00 Т/с «Вкус граната» 12+
17.30 Местное время. Вести–Магнитогорск (М)
18.15 «Прямой эфир» 16+
21.00 Т/с «Всё только начинается» 12+
22.55 «Вести.doc» 16+
00.55 Д/ф «Тунгусское нашествие. 100 лет». «Приключения тела. Испытание морской болезнью» 12+
02.10 Д/ф «Иван Черняховский. Загадка полководца» 12+
03.05 Т/с «Неотложка-2» 12+
03.55 «Комната смеха» 12+

ТВ-Центр I ТВ-ИН

06.00 «Настроение»
07.00 «ТВ-ИН». «УТРЕЧКО» 12+
08.35 «Женская логика» - 5. Детектив 16+
10.35 «Короли эпизода. Юрий Белов» 12+
11.30 События
11.50 «Инспектор Морс». Детектив 16+
13.40 «Мой герой». Ток-шоу с Татьяной Устиновой 12+
14.30 События
14.50 «ТВ-ИН». «ВРЕМЯ МЕСТНОЕ» 12+
15.15 «ТВ-ИН». «ЛЮДИ, ПОБЕДИВШИЕ ВОЙНУ» 12+
15.40 «Вторая жизнь». Х/ф . 3-я и 4-я серии 12+
17.30 «ТВ-ИН». «ВРЕМЯ МЕСТНОЕ» 12+
17.55 «ТВ-ИН». «СПОРТИВНАЯ ПРОГРАММА» 12+
18.20 «ТВ-ИН». «ДЕНЬ» (Т/К «ЕРМАК») 16+
18.55 «ТВ-ИН». «ТВ-ГЛЯНЕЦ» 12+
19.05 «ТВ-ИН». «ЗЕЛЕНЫЙ ОСТРОВ». 12+
19.35 «ТВ-ИН». «ВРЕМЯ МЕСТНОЕ» 12+
20.00 «Право голоса» 16+
21.45 «ТВ-ИН». «ФЕСТИВАЛЬ ИСКУССТВ «Ъ» 12+
22.00 События
22.30 «Осторожно, мошенники!» 16+

23.05 «Удар властью. Герои дефолта» 16+
00.00 События. 25-й час
00.30 «Право знать!» Ток-шоу 16+
01.55 «Преступление в фокусе». Детектив 16+
05.30 Тайны нашего кино. «Однажды двадцать лет спустя» 12+

Матч ТВ

06.30, 16.00, 18.45 Футбол. Чемпионат Европы. 1/8 финала
08.30 Д/с «Сердца чемпионов» 16+
09.00, 11.00, 15.25, 18.10, 20.55 Новости
09.05, 15.30, 21.00, 01.00 Все на Матч!
11.05 «Спортивный интерес» 16+
12.05, 21.30 Д/с «Рио ждет» 16+
12.35 Д/с «Где рождаются чемпионы?» 12+
13.05 Смешанные единоборства. Bellator 16+
18.15, 04.50 «500 лучших голов» 12+
22.00 Д/с «Место силы» 12+
22.30 Д/с «Большая вода» 12+
23.30 Обзор чемпионата Европы 12+
00.30 Д/с «Хулиганы» 16+
02.00 Х/ф «Уимблдон» 12+
03.50 Д/с «Второе дыхание» 16+
04.20 Д/с «Заклятые соперники» 16+
05.05 Д/ф «Все дороги ведут...» 16+

НТВ

05.00 Т/с «Супруги» 16+
06.00 «Новое утро»
09.00 «Зеркало для героя» 12+
10.00, 13.00, 16.00, 19.00 «Сегодня»
10.20 Т/с «Москва. Три вокзала-8» 16+
12.00 «Суд присяжных» 16+
13.20 «Обзор. Чрезвычайное происшествие»
13.50 «Место встречи» 16+
15.00, 16.20 Т/с «Улицы разбитых фонарей-11» 16+

18.00 «Говорим и показываем» с Леонидом Закошанским 16+
19.40 Т/с «Вижу-знаю» 16+
22.30 «Итоги дня»
22.55 Т/с «Морские дьяволы. Смерч» 16+
00.55 Торжественная церемония вручения индустриальной телевизионной премии ТЭФИ-2016 12+

Пятый

06.00, 10.00, 12.00, 15.30, 18.30, 22.00 Сейчас
06.10 «Утро на 5» 6+
09.10 «Место происшествия»
10.30, 11.20, 12.30, 12.45, 13.40, 14.35 Т/с «Сердца трех» 12+
16.00, 16.50, 17.40 Х/ф «Каникулы строгого режима» 12+
19.00, 19.40 Т/с «Детективы» 16+
20.20, 21.10, 22.25, 23.15 Т/с «След» 16+
00.00 Х/ф «Бабник» 16+
01.25 Х/ф «24 часа» 16+
03.00 Х/ф «Криминальный квартет» 12+
04.45 Т/с «ОСА» 16+

Россия К

06.30 Евроньюс
10.00, 15.00, 19.30, 23.30 Новости культуры
10.15, 01.55 «Наблюдатель» 12+
11.15, 23.50 Т/с «Коломбо» 12+
12.30 Д/ф «Гебель-Баркал. Священная скала чернокожих фараонов Судана» 12+
12.45, 01.05 Д/ф «Чувствительности дар. Владимир Боровиковский» 12+
13.40 Д/с «Провинциальные музеи России» 12+
14.10, 22.40 Т/с «Курсанты» 12+
15.10 Д/с «Восходящие звезды. Учебный год в Балетной школе Парижской национальной оперы» 12+
15.40 «Сати. Нескучная классика...» 12+
16.20, 21.55 Д/с «Космос - путешествие в пространстве и времени» 12+
17.05, 21.30 Д/с «Маленькие секреты большого конкурса» 12+

17.30 XV Международный конкурс имени П.И. Чайковского. Лауреаты и победители 12+
18.05 Д/ф «Люсьена Овчинникова. Мотылёк» 12+
18.45 Д/с «Исторические путешествия Ивана Толстого. «Берлинский перекресток» 12+
19.15 «Спокойной ночи, малыши!» 0+
19.45 «Главная роль» 12+
20.05 «Больше, чем любовь» 12+
20.45 Искусственный отбор 12+
23.45 Худсовет 12+

РЕН-ТВ

05.00, 04.40 «Территория заблуждений» с Игорем Прокопенко 16+
06.00, 11.00 «Документальный проект» 16+
07.00 «С бодрым утром!» 16+
08.30, 12.30, 16.30, 19.30, 23.00 «Новости» 16+
09.00 «Военная тайна» с Игорем Прокопенко 16+
12.00, 16.00, 19.00 «Информационная программа 112» 16+
13.00 Званый ужин 16+
14.00 Х/ф «Добро пожаловать в рай» 16+
17.00, 03.40 «Тайны Чапман» 16+
18.00, 01.45 «Самые шокирующие гипотезы» 16+
20.00 Х/ф «Пророк» 16+
21.50 «Водить по-русски» 16+
23.25 Т/с «Черные паруса» 18+
02.40 «Секретные территории» 16+

СТС

06.00 «Ералаш» 0+
06.45 М/с «Команда «Мстители» 12+
07.10, 05.10 М/с «Приключения Джеки Чана» 6+
08.00, 16.00 Т/с «Молодёжка» 12+
09.00, 22.50, 00.00 Т/с «Светофор» 16+
10.00, 23.50, 03.40 «Даёшь молодёжь!» 16+
10.15 Х/ф «Тысяча слов» 16+
12.00 Т/с «Воронины» 16+
17.00 Т/с «Кухня» 16+
21.00 Х/ф «Дежурный папа» 12+
01.00 Т/с «Однажды в сказке» 12+

ТНТ

07.00 «Доброе утро, город» 16+
09.00 «Дом-2. Lite» 16+
10.30 «Битва экстрасенсов» 16+
12.00, 13.00 «Comedy Woman» 16+
14.00 «Город», повтор 16+
14.30, 15.00, 15.30, 16.00, 16.30, 20.00 Т/с «Интерны» 16+
17.00, 17.30, 18.00, 18.30, 19.30 Т/с «Универ. Новая общага» 16+
19.00 «Город», прямой эфир 16+
20.30 Т/с «ЧОП» 16+
21.00, 03.05 Х/ф «Любовь и прочие неприятности» 16+
23.00 «Дом-2. Город любви» 16+
00.00 «Дом-2. После заката» 16+
01.00 Т/с «Моими глазами» 16+
01.30 Х/ф «Остановка-2. Не оглядывайся назад» 18+
05.00 Т/с «Живая мишень» 16+
05.55 Т/с «Никита» 16+
06.45 «Женская лига. Лучшее» 16+

СРЕДА, 29 ИЮНЯ

Первый

05.00 Телеканал «Доброе утро»
09.00, 12.00, 03.00 Новости
09.10, 04.25 Контрольная закупка
09.40 Женский журнал
09.50 «Жить здорово!» 12+
10.55 Модный приговор
12.15 «Пусть говорят» 16+
13.25 «Таблетка» 16+
13.55, 15.15 «Время покажет» 16+
15.00 Новости с субтитрами
16.00, 03.30 «Мужское / Женское» 16+
17.00 «Наедине со всеми» 16+
18.00 Вечерние новости с субтитрами
18.45 «Давай поженимся!» 16+
19.50 «Пусть говорят» с Андреем Малаховым 16+
21.00 Время
21.30 Т/с Премьера. «Практика» 12+
23.30 Ночные новости
23.45 «Политика» 16+
00.55, 03.05 Х/ф «Хоффа» 16+

Россия 1

05.00, 05.40, 06.40, 07.40, 09.15 Утро России
05.07, 05.35, 07.07, 07.35 Местное время. Вести–Магнитогорск. Утро (М)
06.07, 06.35, 08.07 Местное время. Вести–Южный Урал. Утро (Ч)
08.35, 11.35, 14.30, 19.35 Местное время. Вести–Южный Урал (Ч)
08.40 Доброе утро, Россия!
09.00, 11.00, 14.00, 17.00, 17.50, 20.00 Вести
09.55 «О самом главном» 12+
11.55 Т/с «Тайны следствия» 12+
14.50 «Вести. Дежурная часть»
15.00 Т/с «Вкус граната» 12+
17.30 Местное время. Вести–Магнитогорск (М)
18.15 «Прямой эфир» 16+
21.00 Т/с «Всё только начинается» 12+
22.55 Специальный корреспондент 16+
00.55 Д/ф «Современная вербовка. Осторожно – зомби!» «Угрозы современного мира. Пожары: зло или лекарство» 12+
02.20 Д/ф «Звездные войны Владимира Челомея» 12+
03.20 Т/с «Неотложка-2» 12+
04.10 «Комната смеха» 12+

НАВЕСЫ, ЗАБОРЫ, ВОРОТА
ОТКАТНЫЕ
РАСПАШНЫЕ
43-19-21
реклама

ТВ-Центр | ТВ-ИН

06.00 «Настроение»
07.00 **«ТВ-ИН». «УТРЕЧКО» 12+**
07.40 **«ТВ-ИН». «ТВ-ГЛЯНЕЦ» 12+**
08.40 «Дело было в Пенькове». Х/ф 12+
10.35 «Золушки советского кино». Д/ф 16+
11.30 События
11.50 «Инспектор Морс». Детектив 16+
13.40 «Мой герой». Ток-шоу с Татьяной Устиновой 12+
14.30 События
14.55 **«ТВ-ИН». «ВРЕМЯ МЕСТНОЕ» 12+**
15.20 **«ТВ-ИН». «КУРОРТНЫЙ САБАНТУЙ» 12+**
15.40 «Нити любви». Х/ф . 1-я и 2-я серии 12+
17.30 **«ТВ-ИН». «ВРЕМЯ МЕСТНОЕ» 12+**
17.55 **«ТВ-ИН». «СТАЛЬНОЙ РУБЕЖ». 12+**
18.20 **«ТВ-ИН». «ДЕНЬ» (Т/К «ЕРМАК») 16+**
19.10 **«ТВ-ИН». «МАГНИТОГОРСКОЕ ВРЕМЕЧКО»**
19.35 **«ТВ-ИН». «ВРЕМЯ МЕСТНОЕ» 12+**
20.00 «Право голоса» 16+
21.45 **«ТВ-ИН». «ВОЯЖ» 12+**
22.00 События
22.30 «Линия защиты» 16+
23.05 «Хроники московского быта. Сын Кремля» 12+
00.00 События. 25-й час
00.25 «Русский вопрос» 12+
01.10 «Страх высоты». Детектив
03.00 «Свой парень». Х/ф
04.20 «Тайны нашего кино. «Собачье сердце» 12+
04.55 «Советский космос. Четыре короля». Д/ф 12+

Матч ТВ

06.30, 12.05, 15.40, 18.10, 21.00, 05.00 Футбол. Чемпионат Европы
08.30 Д/с «Сердца чемпионов» 16+
09.00, 11.00, 14.05, 17.40, 20.10 Новости
09.05, 15.10, 20.15, 01.00 Все на Матч!
11.05 Обзор чемпионата Европы 12+
14.10, 00.00 Специальный репортаж 16+
14.40 «Великие футболисты» 12+
17.50 «Десятка!» 16+
20.45 Д/с «Вся правда про...» 12+
23.00 Все на футбол!
00.30 Д/с «Хулиганы» 16+
02.00 Х/ф «Хулиганы-2» 16+
03.45 Д/с «Второе дыхание» 16+
04.15 Д/с «1+1» 16+

НТВ

05.00 Т/с «Супруги» 16+
06.00 «Новое утро»
09.00 «Зеркало для героя» 12+
10.00, 13.00, 16.00, 19.00 «Сегодня»
10.20 Т/с «Москва. Три вокзала-8» 16+
12.00 «Суд присяжных» 16+
13.20 «Обзор. Чрезвычайное происшествие»
13.50, 00.50 Место встречи 16+
15.00, 16.20 Т/с «Улицы разбитых фонарей-11» 16+
18.00 «Говорим и показываем» с Леонидом Закошанским 16+
19.40 Т/с «Вижу-знаю» 16+
22.30 «Итоги дня»
22.55 Т/с «Морские дьяволы. Смерч» 16+
02.00 «Квартирный вопрос» 0+
03.05 Т/с «Театр обреченных» 16+

Пятый

06.00, 10.00, 12.00, 15.30, 18.30, 22.00 Сейчас
06.10 «Утро на 5» 6+
09.10 «Место происшествия»
10.30, 12.30 Х/ф «Увольнение на берег» 12+
12.45, 03.20 Х/ф «Дополнительный прибывает на второй путь» 12+
16.00 Открытая студия
17.30 Актуально
19.00, 19.40 Т/с «Детективы» 16+
20.20, 21.10, 22.25, 23.10 Т/с «След» 16+
00.00 Х/ф «Чужая родня» 12+
01.55 Х/ф «Бабник» 16+

Россия К

06.30 Евроньюс
10.00, 15.00, 19.30, 23.30 Новости культуры
10.15, 01.55 «Наблюдатель» 12+
11.15, 23.50 Т/с «Коломбо» 12+
12.55 «Больше, чем любовь» 12+
13.40 Д/с «Провинциальные музеи России» 12+
14.10, 22.40 Т/с «Курсанты» 12+
15.10 Д/с «Восходящие звезды. Учебный год в балетной школе Парижской национальной оперы» 12+
15.40 «Абсолютный слух» 12+
16.20, 21.55 Д/с «Космос - путешествие в пространстве и времени» 12+
17.05, 21.30 Д/с «Маленькие секреты большого конкурса» 12+
17.30 XV Международный конкурс имени П.И. Чайковского. Лауреаты и победители 12+
18.05 Д/ф «Ксения, дочь Куприна» 12+
18.45 Д/с «Исторические путешествия Ивана Толстого. «Берлинский перекресток» 12+
19.15 «Спокойной ночи, малыши!» 0+
19.45 «Главная роль» 12+
20.05 «Эпизоды» 12+
20.45 Искусственный отбор 12+
23.45 Худсовет 12+
01.25 П.И. Чайковский. «Серенада для струнного оркестра» 12+

РЕН-ТВ

05.00, 09.00, 04.40 «Территория заблуждений» с Игорем Прокопенко 16+
06.00, 11.00 «Документальный проект» 16+
07.00 «С бодрым утром!» 16+
08.30, 12.30, 16.30, 19.30, 23.00 «Новости» 16+
12.00, 15.55, 19.00 «Информационная программа 112» 16+
13.00 Званый ужин 16+
14.00 Х/ф «Пророк» 16+
17.00, 03.40 «Тайны Чапман» 16+
18.00, 01.40 «Самые шокирующие гипотезы» 16+
20.00 Х/ф «Тюряга» 16+
22.00 «Смотреть всем!» 16+
23.25 Т/с «Черные паруса» 18+
02.40 «Секретные территории» 16+

СТС

06.00 «Ералаш» 0+
06.45 М/с «Команда «Мстители» 12+
07.10, 05.05 М/с «Приключения Джеки Чана» 6+
08.00, 16.00 Т/с «Молодёжка» 12+
09.00, 22.40, 00.00 Т/с «Светофор» 16+
10.00, 23.40, 03.35 «Даёшь молодёжь!» 16+
10.15 Х/ф «Дежурный папа» 12+
12.00 Т/с «Воронины» 16+
17.00 Т/с «Кухня» 16+
21.00 Х/ф «Дом с привидениями» 12+
01.00 Т/с «Однажды в сказке» 12+

ТНТ

07.00 «Доброе утро, город» 16+
09.00 «Дом-2. Lite» 16+
10.30 «Битва экстрасенсов» 16+
12.00, 13.00 «Comedy Woman» 16+
14.00 «Город», повтор 16+
14.30, 15.00, 15.30, 16.00, 16.30, 20.00 Т/с «Интерны» 16+
17.00, 17.30, 18.00, 18.30, 19.30 Т/с «Универ. Новая общага» 16+
19.00 «Город», прямой эфир 16+
20.30 Т/с «ЧОП» 16+
21.00, 03.20 Х/ф «В пролёте» 16+
23.05 «Дом-2. Город любви» 16+
00.05 «Дом-2. После заката» 16+
01.05 Т/с «Моими глазами» 16+
01.30 Х/ф «Подростки как подростки» 16+
05.35 Т/с «Живая мишень» 16+
06.25 «Женская лига. Банановый рай» 16+

ЧЕТВЕРГ, 30 ИЮНЯ

Первый

05.00 Телеканал «Доброе утро»
09.00, 12.00, 03.00 Новости
09.10 Контрольная закупка
09.40 Женский журнал
09.50 «Жить здорово!» 12+
10.55 Модный приговор
12.15 «Пусть говорят» 16+
13.25 «Таблетка» 16+
13.55, 15.15, 02.00 «Время покажет» 16+
15.00 Новости с субтитрами
16.00 «Мужское / Женское» 16+
17.00 «Наедине со всеми» 16+
18.00 Вечерние новости с субтитрами
18.45 «Давай поженимся!» 16+
19.50 «Пусть говорят» с Андреем Малаховым 16+
21.00 Время
21.30 «Сегодня вечером» с Андреем Малаховым 16+
23.15 Ночные новости
23.50 Чемпионат Европы по футболу-2016. Четвертьфинал. Прямой эфир из Франции
02.50, 03.05 Х/ф «Реальные парни» 16+

Россия 1

05.00, 05.40, 06.40, 07.40, 09.15 Утро России
05.07, 05.35, 07.07, 07.35 Местное время. Вести–Магнитогорск. Утро (М)
06.07, 06.35, 08.07 Местное время. Вести–Южный Урал. Утро (Ч)
08.35, 11.35, 14.30, 19.35 Местное время. Вести–Южный Урал (Ч)
08.40 Доброе утро, Россия!
09.00, 11.00, 14.00, 17.00, 17.50, 20.00 Вести
09.55 «О самом главном» 12+
11.55 Т/с «Тайны следствия» 12+
14.50 «Вести. Дежурная часть»
15.00 Т/с «Судьбы загадочное завтра» 12+
17.30 Местное время. Вести–Магнитогорск (М)
18.15 «Прямой эфир» 16+
21.00 Т/с «Всё только начинается» 12+
22.55 «Поединок» 12+
00.55 Д/ф «Восход Победы. Багратионовы клещи». «Человеческий фактор. Стресс». «Человеческий фактор. Идентификация» 12+
02.35 Торжественное закрытие 38-го Московского международного кинофестиваля
03.55 «Комната смеха» 12+

ТВ-Центр | ТВ-ИН

06.00 «Настроение»
07.00 **«ТВ-ИН». «УТРЕЧКО» 12+**
08.30 «Похищение «Савойи». Х/ф 12+
10.20 «Александр Шилов. Судьба России в лицах». Д/ф 12+
11.30 События
11.50 «Инспектор Морс». Детектив 16+
13.40 «Мой герой». Ток-шоу с Татьяной Устиновой 12+
14.30 События
14.50 **«ТВ-ИН». «ВРЕМЯ МЕСТНОЕ» 12+**
15.15 **«ТВ-ИН». «МЕЖДУНАРОДНЫЙ ДЕНЬ СЕМЬИ-2016» 12+**
15.40 «Нити любви». Х/ф . 3-я и 4-я серии 12+
17.30 **«ТВ-ИН». «ВРЕМЯ МЕСТНОЕ» 12+**
17.55 **«ТВ-ИН». «ВОЯЖ» 12+**
18.10 **«ТВ-ИН». «ВЫБИРАЕМ ЗДОРОВЬЕ» 12+**
18.35 **«ТВ-ИН». «ДЕНЬ» (Т/К «ЕРМАК») 16+**
18.55 **«ТВ-ИН». «ТВ-ГЛЯНЕЦ» 12+**
19.10 **«ТВ-ИН». «ТВ-ММК» 12+**
19.35 **«ТВ-ИН». «ВРЕМЯ МЕСТНОЕ» 12+**
20.00 «Право голоса» 16+
21.45 **«ТВ-ИН». «ВЫХОДНОЙ» 16+**
22.00 События
22.30 «Обложка. Голая правда «Плейбоя» 16+
23.05 «Прощание. Владислав Листьев» 12+
00.00 События. 25-й час
00.30 «Гром ярости». Боевик 16+
02.20 «Апельсиновый сок». Х/ф 16+
04.10 «Ольга Волкова. Не хочу быть звездой». Д/ф 12+
05.05 «Три смерти в ЦК». Д/ф 16+

Матч ТВ

07.00 «500 лучших голов» 12+
07.30 Д/ф «Африканская мечта Крейга Беллами» 16+
08.30, 03.30 Д/с «Сердца чемпионов» 16+
09.00, 11.00, 14.20, 16.30, 18.00, 20.10, 22.50 Новости
09.05, 16.35, 20.15, 02.00 Все на Матч!
11.05 Баскетбол. ЦСКА (Россия)–«Фенербахче» (Турция). Евролига. Финал
13.20 Д/с «Спортивный детектив» 16+
14.30, 18.05, 20.45 Футбол. Чемпионат Европы
17.10 «Десятка!» 16+
17.30 Д/с «Место силы» 12+
23.00 Все на футбол!
00.00 Футбол. Дания–Германия. Чемпионат Европы-1992. Финал
03.00 Д/с «Второе дыхание» 16+
04.00 Х/ф «Бойцы» 16+
05.45 Д/с «1+1» 16+

НТВ

05.00 Т/с «Супруги» 16+
06.00 «Новое утро»
09.00 «Зеркало для героя» 12+
10.00, 13.00, 16.00, 19.00 «Сегодня»
10.20 Т/с «Москва. Три вокзала-8» 16+
12.00 «Суд присяжных» 16+
13.20 «Обзор. Чрезвычайное происшествие»
13.50, 00.50 Место встречи 16+
15.00 Т/с «Улицы разбитых фонарей-11» 16+
16.20 Т/с «Улицы разбитых фонарей-12» 16+
18.00 «Говорим и показываем» с Леонидом Закошанским 16+
19.40 Т/с «Вижу-знаю» 16+
22.30 «Итоги дня»
22.55 Т/с «Морские дьяволы. Смерч» 16+
02.00 Дачный ответ 0+
03.05 Т/с «Театр обреченных» 16+

Пятый

06.00, 10.00, 12.00, 15.30, 18.30, 22.00 Сейчас
06.10 «Утро на 5» 6+
09.10 «Место происшествия»
10.40, 12.40 Х/ф «Криминальный квартет» 12+
13.10, 01.45 Х/ф «Американ бой» 16+
16.00 Открытая студия
17.30 Актуально
19.00, 19.40 Т/с «Детективы» 16+
20.20, 21.10, 22.25, 23.10 Т/с «След» 16+
00.00 Х/ф «Сицилианская защита» 12+
03.55, 04.45 Т/с «ОСА» 16+

Россия К

06.30 Евроньюс
10.00, 15.00, 19.30, 23.30 Новости культуры
10.15, 01.55 «Наблюдатель» 12+
11.15, 23.50 Т/с «Коломбо» 12+
12.55 Д/ф «Ксения, дочь Куприна» 12+
13.40 Д/с «Провинциальные музеи России» 12+
14.10, 22.40 Т/с «Курсанты» 12+
15.10 Д/с «Восходящие звезды. Учебный год в балетной школе Парижской национальной оперы» 12+
15.40 «Черные дыры. Белые пятна» 12+
16.20, 21.55 Д/с «Космос – путешествие в пространстве и времени» 12+
17.05, 21.30 Д/с «Маленькие секреты большого конкурса» 12+
17.30 XV Международный конкурс имени П.И. Чайковского. Лауреаты и победители 12+
18.05 Д/ф «За науку отвечает Келдыш!» 12+
18.45 Д/с «Исторические путешествия Ивана Толстого. «Берлинский перекресток» 12+
19.15 «Спокойной ночи, малыши!» 0+
19.45 «Главная роль» 12+
20.05 Д/ф «Инна Ульянова... Инезилья» 12+
20.45 Искусственный отбор 12+
23.45 Худсовет 12+
01.30 Ф. Шуберт. Соната ля мажор 12+

РЕН-ТВ

05.00, 04.00 «Территория заблуждений» с Игорем Прокопенко 16+
06.00, 09.00 «Документальный проект» 16+
07.00 «С бодрым утром!» 16+
08.30, 12.30, 16.30, 19.30, 23.00 «Новости» 16+
12.00, 16.00, 19.00 «Информационная программа 112» 16+
13.00 Званый ужин 16+
14.00 Х/ф «Тюряга» 16+
17.00, 03.00 «Тайны Чапман» 16+
18.00 «Самые шокирующие гипотезы» 16+
20.00 Х/ф «Наемные убийцы» 16+
22.30 «Смотреть всем!» 16+
23.25 Т/с «Черные паруса» 18+
01.30 «Минтранс» 16+
02.20 «Ремонт по-честному» 16+

СТС

06.00 «Ералаш» 0+
06.45 М/с «Команда «Мстители» 12+
07.10, 05.05 М/с «Приключения Джеки Чана» 6+
08.00, 16.00 Т/с «Молодёжка» 12+
09.00, 23.00 Т/с «Светофор» 16+
10.00, 03.05 «Даёшь молодёжь!» 16+
10.20 Х/ф «Дом с привидениями» 12+
12.00 Т/с «Воронины» 16+
17.00 Т/с «Кухня» 16+
21.00 Х/ф «Представь себе» 12+
01.00 Х/ф «Посредники» 18+
05.50 Музыка на СТС 16+

ТНТ

07.00 «Доброе утро, город» 16+
09.00 «Дом-2. Lite» 16+
10.30 «Битва экстрасенсов» 16+
12.00, 13.00 «Comedy Woman» 16+
14.00 «Город», повтор 16+
14.30, 15.00, 15.30, 16.00, 16.30, 20.00 Т/с «Интерны» 16+
17.00, 17.30, 18.00, 18.30, 19.30 Т/с «Универ. Новая общага» 16+
19.00 «Город», прямой эфир 16+
20.30 Т/с «ЧОП» 16+
21.00, 03.10 Х/ф «Призраки бывших подружек» 16+
23.00 «Дом-2. Город любви» 16+
00.00 «Дом-2. После заката» 16+
01.00 Т/с «Моими глазами» 16+
01.30 Х/ф «Дети без присмотра» 12+
03.05 «ТНТ-Club» 16+
05.05 Т/с «Живая мишень» 16+
06.00 Т/с «Никита» 16+

Подать частное объявление в печатную версию газеты «Магнитогорский металл» можно на сайте **magmetall.ru**

Вернисаж

Творческие лабиринты

В картинной галерее торжественно открыли межрегиональный биеннале современного изобразительного искусства Урала

Фестиваль «Лабиринт», который проходит в городе второй раз, приурочен к Дню города и Дню металлурга. Организаторы творческого проекта – картинная галерея, магнитогорское отделение Союза художников России при участии всероссийской творческой организации Союза художников. Генеральный партнёр биеннале – управление культуры города.

Популярность арт-проекта растёт, что доказывает география участников фестиваля. Выставком отобрал около 400 произведений более 150 авторов. Художественные творения принадлежат мастерам из Екатеринбурга, Нижнего Тагила, Челябинска, Златоуста, Кировграда, Орска, Тюмени, Ханты-Мансийска, Сургута, Нижневартовска. В творческом конкурсе участвуют художники из Москвы, Казахстана, Башкортостана. Мастеров кисти и резца привлекают состязательные возможности фестиваля, который проводится на конкурсной основе.

Награждение победителей в номинациях живопись, графика, декоративно-прикладное искусство и арт-объект дипломами и медалями состоялось 17 июня – в день торжественного открытия фестиваля.

Открытие экспозиции предваряла пресс-конференция, и первое слово было предоставлено московской гостье – начальнику отдела информации Союза художников России, заслуженному деятелю искусств Татьяне Бойцовой.

Искусствовед высоко оценила творческий уровень работ, который всегда отличал художников Магнитки. Отметила, что город известен именитым столичным живописцам, которые часто посещали коллег по художественному цеху. Каждый их приезд пополнял запасники галереи произведениями искусства, преподнесёнными в дар городу.

Нынешний фестиваль привлекает художников темой – современное искусство. О его сущности в творческой среде до сего времени не утихают споры: что есть основа новых веяний – традиционное искусство или работы, ориентированные на прозападные течения?

– В стране появилось иное, отличное от классической манеры письма современное искусство, где речь не о «диалоге» художника и плоскости холста. Чаще всего это другое пространственное решение, как в видеоарте, где не требуется умения профессионально владеть кистью и резцом. Современное искусство – это различные стили, жанры, направления. Однако мы не поддерживаем тех, кто пытается приобрести известность через эпатажность, хулиганство, как, например, поджёг двери известного здания на Лубянке.

Главными критериями ценности произведения должны быть художественная состоятельность, уважение к традициям прошлого

Россия – единственная в мире страна, где существует академическая школа изобразительного искусства. Классические традиции живописи сохраняют ведущие вузы, например, Строгановка, институт имени В. И. Сурикова. На факультетах изучают и новые течения, выпуская профессионалов, которые способны обогатить искусство новыми стилями, направлениями, решениями.

Татьяна Бойцова отметила важность и нужность проекта, который может придать новый импульс развитию искусства в Магнитогорске. Творческий рост невозможен без общения, знакомства с достижениями мастеров по цеху, работающих в других городах и регионах.

По мнению московского искусствоведа, проект можно проводить реже, допустим, раз в три года, но масштабнее: привлечь гранты президента, ведущих художников страны в статусе кураторов, использовать новые формы, что позволило бы «Лабиринту» стать значимым событием в художественной жизни Урала.

Начальник управления культуры городской администрации Александр Логинов, член правления Магнитогорского отделения Союза художников России Ринат Шарафутдинов, директор картинной галереи Юлия Кривошапко говорили о возросшем числе художников, прошедших конкурсный отбор фестиваля. О том, что биеннале-2016, преодолев границы региона, объединил творческих людей от Ханты-Мансийска до Казахстана, о трудном выборе и спорах жюри, затянувшихся до ночи, об издании каталога, который бы отобразил многообразие экспозиции.

– Биеннале как совместный творческий проект стал одним из значимых в череде мероприятий, посвящённых городским праздникам: стартовав 11 июня, они закончатся 15 июля, – отметил Александр Логинов. – «Лабиринт» становится брендом Магнитки, способным повысить и туристическую привлекательность города.

Ринат Шарафутдинов уточнил, что приз зрительских симпатий будет присуждён в завершение работы выставки. Отвечая на вопрос о жанрах, отметил, что в экспозиции преобладают натюрморт и пейзаж, но мало портретов и тематических работ.

Поскольку даже краткий обзор победителей биеннале занял бы не одну газетную полосу, остановимся лишь на отдельных образцах экспозиции, побудив читателей посетить выставку и воочию убедиться в её разнообразии и богатстве.

Патриотична работа главного художника города Александра Мельникова и Татьяны Лихачёвой «Были-небыли о Магнитке»

В шести графических листах отражены исторические вехи города от былинного богатыря Атач, первого строителя Виктора Калмыкова до соцгорода архитектора Эрнста Мая.

– Лубок позволяет говорить просто о сложных вещах,– объясняет Татьяна Николаевна. – На выставке представлена лишь часть работ – шесть из шестнадцати. Если бы не помощь краеведческого музея, проект бы не состоялся. Мы называем тему, а сотрудники музея находят исторический материал.

– Задумок много, – продолжает Александр Мельников. – Стараемся найти малоизвестные страницы истории города. Незаслуженно забыта единственная в мире женщина-металлург, которая работала на комбинате в годы войны. Или, например, легенда о металлической аллее, листья которой первостроители вырезали из консервных банок.

Текст лубочных картинок выдержан в «высоком штиле», например, о Викторе Калмыкове сказано, что «в память о нём наречена одна из улиц города».

Картинки будто созданы для воспитания патриотизма, заниматься которым надо бы с детсадовского возраста. А ещё лубочное повествование о Магнитке, увеличенное до размеров плаката, прекрасно бы смотрелось на главной площади города – своеобразный туристический путеводитель, в котором народным языком рассказана славная и сложная история города первых пятилеток. Авторы «Былей» в номинации «Графика» получили диплом I степени.

Гран-при в этой же номинации у магнитогорского художника Александра Яковлева. «Портрет на окраине города» продолжает тему гоголевского маленького человека, только теперь, в ракурсе современности, он затерян в зарослях железобетонных коробок.

Творчество Максима Нуштаева из Нижнего Тагила было отмечено Гран-при в номинации «Арт-объект». Его работа «Тревожный сон сантехника Василия» напоминает портрет Железного дровосека, на языке тинэйджеров – андроида, собранного из металлолома: гвозди заменяют бороду, в курительной трубке угадываются детали крана, вместо уха торчит ручка от мясорубки. Что снится Василию – не ведомо. Скорее всего, фантасмагоричный образ сантехника является в ночных кошмарах обитателям многоэтажки после очередного капремонта дома.

В этой же номинации дипломом II степени награждён Александр Брусницын из Нижнего Тагила. Его арт-объект «Пророчество Босха» изображает земноводных, пауков и фантастических тварей, которые, обретя металлическую трёхмерную сущность, «расползлись» с полотна нидерландского живописца.

Екатеринбург представил на биеннале богатую коллекцию эмали, отобразив на пластинах и классическое направление искусства, и авангардные течения.

Гран-при в номинации «Живопись» жюри присудило Ринату Шарафутдинову. На выставке он представил портретные работы и серию пейзажей.

Восхищают колористические нюансы в анималистической работе «Кабаны», выполненной в технике флорентийской мозаики

Вызывают улыбку забавные малыши, образы которых исполнены в технике «батик». Заставляют задуматься о нравственных ценностях коллажи из джинсовых карманов и лейблов с муляжами валют, а деревянные иконы поражают тем, сколь виртуозно мастер владеет резцом:

– Это и есть самостоятельный поиск путей к истине через лабиринт личностного опыта в искусстве, – говорит главный хранитель МКГ Марина Абрамова. – Одна из целей проекта – демонстрация разнообразия трактовок широкого круга тем, диапазона выразительных средств, форм и возможностей современного изобразительного искусства. Великолепно выступили живописцы. Ильяс Усманов из Орска получил золотую медаль биеннале. Восхищает сдержанная гамма его полотен, аристократический свет и тонкий юмор сюжетов. Художник талантлив, неординарно мыслит, заставляет задуматься. На выставке много хороших колористов. Надо ходить и любоваться каждой работой.

Ирина Коротких

Андрей Серебряков

Летний отдых

На курортах – горячая пора

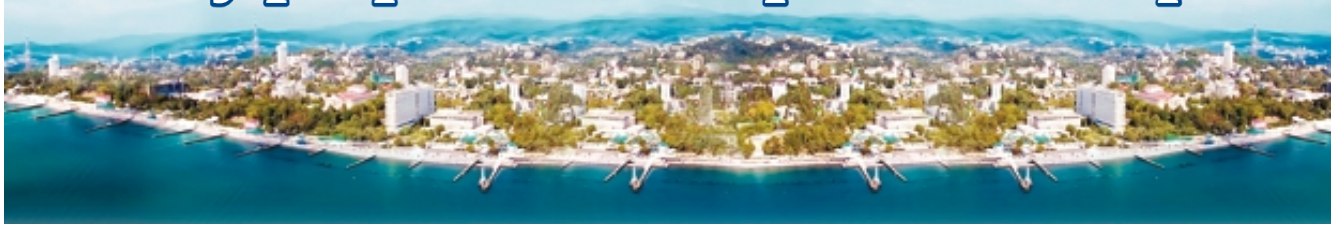

Исследовательский холдинг Ромир опубликовал результаты опроса россиян относительно летнего отдыха.

Как сообщается на сайте организации, интерес к отдыху за рубежом сократился более чем в два раза в сравнении с 2015 годом. В этом году уже съездили на заграничные курорты или собираются это сделать 12 процентов опрошенных. В 2015-м доля таких респондентов составила 28 процентов, в 2014-м – 37.

Намного больше участников опроса собираются отдохнуть на курортах России – 40 процентов. Этот показатель немного вырос в сравнении с 2015 годом, когда предпочтение внутреннему туризму отдавали 38 процентов.

Съездить на дачу или побывать в гостях у друзей намерены этим летом 28 процентов россиян. Останутся дома семь процентов, отдадут предпочтение санаториям всего четыре процента респондентов.

В ходе опроса установлено, что россияне в среднем рассчитывают заплатить за летний отдых 40 тысяч рублей за человека. Из тех, кто отправится в путешествие, больше всего – свыше 80 тысяч – намерены потратить семь процентов респондентов. На минимальную сумму – до 20 тысяч рублей – нацелен 21 процент.

В начале июня Левада-центр сообщил, что от летнего отдыха в 2016 году отказалось рекордное число россиян. Социологи в ходе опроса выяснили, что такое решение приняли 26 процентов респондентов. Это стало самым высоким показателем с 2000 года.

Тем временем, туристический сервис Travel.ru назвал самые популярные города в России для летнего отдыха с детьми. Список возглавил Сочи. На втором и третьем местах расположились Санкт-Петербург и Москва соответственно. Четвертую позицию занимает Казань, замыкает пятерку Ялта. Во второй половине списка – Анапа, Геленджик, Пятигорск и Вологда. Десятое место досталось Нижнему Новгороду.

Рейтинг составлялся исходя из данных об отелях и апартаментах, забронированных на период с 1 июня по 31 августа путешественниками, отдыхающими всей семьей.

Эксперты также назвали десять самых популярных курортов для семейного отдыха этим летом. Помимо Сочи, Ялты, Анапы и Геленджика из вышеупомянутого списка, туда вошли Алушта, Феодосия, Ейск, Евпатория, Новороссийск и Светлогорск.

Курорты Краснодарского края опережают крымские по популярности среди семейных туристов. Однако отдых с детьми на полуострове обходится в среднем дешевле на 20 процентов. В исследовании отмечается, что число летних путешествий по России всей семьей выросло на четверть в сравнении с 2015 годом.

Кроме того, специалисты выяснили, что отдых с детьми на курортах страны россияне бронируют примерно на десять дней. Средняя стоимость проживания в гостинице у таких путешественников – 3,5 тысячи рублей в сутки, что на 80 процентов дешевле, чем за рубежом.

Самый бюджетный семейный отдых летом – в Кавказских Минводах, где на это тратят в среднем 2,7 тысячи рублей в сутки, а самый дорогой – в Московской области (более 4,5 тысячи рублей). Крымским курортом, где дешевле всего провести время с детьми, назван Судак – две тысячи рублей в сутки.

Международный цирк больших зверей братьев Гертнер
представляет грандиозное зрелище –
«Шоу больших зверей братьев Гертнер»

Насыщенная и особенная цирковая программа ждёт жителей и гостей Магнитогорска **со 2 по 17 июля.** «Шоу больших зверей братьев Гертнер» – это содружество лучших цирковых артистов из Германии, Италии, Ирландии, Польши и других стран. Для по-настоящему искушённых зрителей в программе: обладатели золотых наград на всемирных фестивалях циркового искусства в Монте-Карло, Париже братья Гертнер представят эксклюзивный номер: аттракцион «Слоны-великаны». Также в программе один из самых зрелищных номеров циркового жанра – «Колесо смерти» в исполнении Кристиана и Алекса Гертнера. Братья Гертнер представляют известную в Европе цирковую династию, которой уже без малого 400 лет.

Несомненный восторг вызовет караван верблюдов под руководством Алекса Гертнера. Непревзойденное мастерство продемонстрируют шесть породистых грациозных скакунов, удивительные гуси, а также умопомрачительные пируэты воздушных гимнастов, акробатов, роликобежцев, а ещё обворожительный балет и веселый клоун – все они будут дарить публике незабываемые эмоции!

Но всё-таки главными героями праздника под названием «Шоу больших зверей братьев Гертнер», несомненно, станут четыре трехтонных слона-великана. За их могучими плечами десятки отработанных трюков и сотни зажигательных выступлений. Вы видели, чтобы слоны весом три тонны стояли в стойке на передних лапах? Удивительно и интересно! Не упустите шанс увидеть это!

Международный цирк больших зверей братьев Гертнер умеет не просто удивлять, а вызывать настоящий восторг, оставляя зрителю привкус радостного и трепетного ощущения прикосновения к прекрасному, чистому, доброму и светлому!

Теперь и в городах России фантастическая сказка стала доступна каждому!

Цирк-шапито ждёт вас
со 2 по 17 июля
на территории ледового дворца «Арена-Металлург» (пр. Ленина, 105).
Детям до 3 лет – бесплатно
(при предъявлении свидетельства о рождении).
Справки по телефону +7(3519)498-323 0+

на правах рекламы

Кроссворд

Пустоватый щёголь

По горизонтали: 1. Символ одиночества. **5.** Род кустарников семейства вересковых. **8.** Минерал, руда титана. **9.** Обитаемое место. **10.** Ребёнок с шилом в одном месте. **11.** Хищник на фото. **12.** «Писулька» дипломата. **15.** Шары для охоты у индейцев. **17.** Кровельный материал. **18.** Чёрная весенняя птица. **19.** Яблочное вино. **21.** Глава мусульманской общины. **24.** «Прут» грудной клетки. **27.** Порт в устье реки Дору. **28.** Чётное, нечётное или дробное. **29.** Табак по сути. **30.** Мнётся в пальцах гончара. **31.** Раздел текста, рубрика.

По вертикали: 1. Пустоватый щёголь. **2.** Кондитерское изделие. **3.** Пустая болтовня. **4.** Сигнал тревоги. **5.** Пресноводная рыба. **6.** Предмет поклонения верующих. **7.** Многолетнее травянистое растение. **13.** Продукция огорода. **14.** Создатель произведений. **15.** Гоночный автомобиль. **16.** Река в Европе. **19.** Один из пары. **20.** Род конных ипподромных состязаний. **22.** Весомая величина в физике. **23.** Доброкачественная опухоль. **24.** Лекарственное растение. **25.** Близкий родственник. **26.** Свой дом, семья.

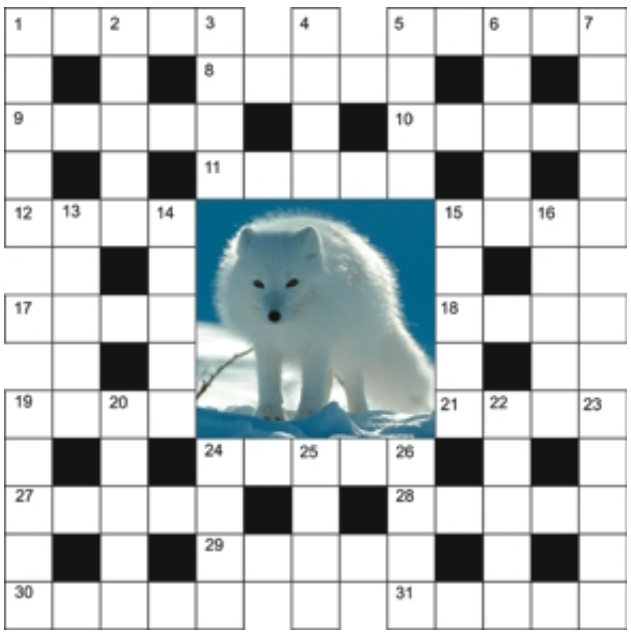

Ответы на кроссворд

По горизонтали: 1. Перст. **5.** Ерика. **8.** Рутил. **9.** Жильё. **10.** Егоза. **11.** Песец. **12.** Нота. **15.** Бала. **17.** Гонт. **18.** Грач. **19.** Сидр. **21.** Имам. **24.** Ребро. **27.** Порту. **28.** Число. **29.** Трава. **30.** Глина. **31.** Графа.

По вертикали: 1. Пижон. **2.** Рулет. **3.** Трёп. **4.** Атас. **5.** Елец. **6.** Икона. **7.** Агава. **13.** Овощи. **14.** Автор. **15.** Багги. **16.** Луара. **19.** Сапог. **20.** Дерби. **22.** Масса. **23.** Миома. **24.** Рута. **25.** Брат. **26.** Очаг.

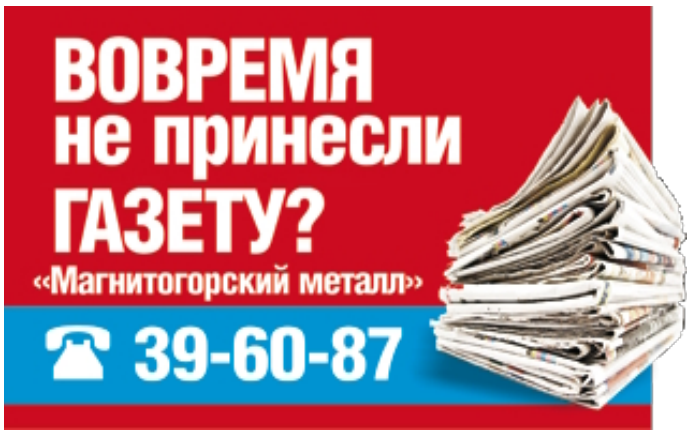

Праздник

Марафон пластики и грации

Танцевать любят и пионеры, и пенсионеры

Андрей Серебряков

На площади Народных гуляний у курантов 1 июля пройдет традиционный летний танцевальный марафон «Танцы у фонтана», посвященный Дню города.

Свое творчество горожанам подарят лучшие танцевальные группы. Зажигать на танцполе будут дети и взрослые разных поколений. Прекрасным дополнением к танцевальному миксу станут выступления вокалистов. Весь праздник будет сопровождаться пиротехническими эффектами и бумфети – выстрелами хлопушек с конфетти и разноцветным серпантином.

Праздник «Танцы у фонтана» продлится семь часов, с 16.00 до 23.00. Начнётся он с часового блока «Когда на планете хозяева – дети», включающего в себя игровую, развлекательную программу для всей семьи с участием лучших детских коллективов Магнитогорска.

С 17.00 до 17.15 выступят молодые исполнители – группы «Куча рифм» и «Легко & просто». Затем – получасовой блок народного танца «Мы вместе», в котором примут участие танцевальные коллективы «Сапна», «Урарту», «Фантазия», «Серпантин», «Театро».

С 17.45 до 18.15 в блоке «Солнечный fresh» будет представлено попурри русских и зарубежных хитов в исполнении молодёжной группы «Невада». Затем – пятнадцатиминутный блок школы рока «Красный Металлург». Выступят Иван Базлов и группа «J – journey».

С 18.30 до 20.00 в ретро-блоке «Пусть на сердце весна не кончается» прозвучат самые популярные и заводные хиты из кинофильмов в исполнении концертного оркестра духовых инструментов и эстрадно-джазового ансамбля «L-band» – звёзд Магнитогорского концертного объединения. Эту часть программы украсят танцевальные коллективы «Оникс» и «Серебряный вальс», клуб исторического танца «Каденция».

Затем полчаса сценического времени будут предоставлены коллективу уличного танца «Starting Crowd» – «Энергия улиц». В 20.30 его сменит блок солистов Магнитогорского концертного объединения «Самый лучший хит», в котором танцевальные хиты этого лета исполнят Эника, Ирина Лукашенко, Владимир Лонгли и Владимир Терентьев.

В 21.00 начнётся двухчасовой блок победителей танцевального фестиваля «Улица горящих фонарей», которых представит любимец магнитогорской публики – ведущий Олег Садкеев.

Приходите с семьёй и с друзьями, наслаждайтесь ярким зрелищем, дружеским общением и прекрасным летним днем!

Светлана Орехова

ПЯТНИЦА, 1 ИЮЛЯ

Первый

05.00 Телеканал «Доброе утро»
09.00, 12.00 Новости
09.10, 04.45 Контрольная закупка
09.40 Женский журнал
09.50 «Жить здорово!» 12+
10.55 Модный приговор
12.15 «Пусть говорят» 16+
13.25 «Таблетка» 16+
13.55, 15.15 «Время покажет» 16+
15.00 Новости с субтитрами
16.00 «Мужское / Женское» 16+
17.00 Жди меня
18.00 Вечерние новости с субтитрами
18.45 «Давай поженимся!» 16+
19.50 «Поле чудес» 16+
21.00 Время
21.30 «Три аккорда» 16+
23.35 Х/ф Премьера. «Каникулы в Провансе» 16+
01.35 Х/ф «Паттон» 12+

Россия 1

05.00, 05.40, 06.40, 07.40, 09.15 Утро России
05.07, 05.35, 07.07, 07.35 Местное время. Вести–Магнитогорск. Утро (М)
06.07, 06.35, 08.07 Местное время. Вести–Южный Урал. Утро (Ч)
08.35, 11.35, 14.30, 19.35 Местное время. Вести–Южный Урал (Ч)
08.40 Доброе утро, Россия!
09.00, 11.00, 14.00, 17.00, 17.50, 20.00 Вести
09.55 «О самом главном» 12+
11.55 Т/с «Тайны следствия» 12+
14.50 «Вести. Дежурная часть»
15.00 Т/с «Судьбы загадочное завтра» 12+
17.30 Местное время. Вести–Уральский меридиан (Ч)
18.15 «Прямой эфир» 16+
21.00 Х/ф «Жила-была любовь» 12+
22.55 Д/ф «Смертельный таран. Правда о Николае Гастелло» 12+
23.45 Футбол. Чемпионат Европы-2016. 1/4 финала. Прямая трансляция из Франции
01.55 Х/ф «Красотка» 12+

ТВ-Центр | ТВ-ИН

06.00 «Настроение»
07.00 «ТВ-ИН». «УТРЕЧКО»
07.40 «ТВ-ИН». «ТВ-ГЛЯНЕЦ» 12+
08.25 «Демидовы». Х/ф
11.30 События
11.50 «Инспектор Морс». Детектив 16+
13.40 «Мой герой». Ток-шоу с Татьяной Устиновой 12+
14.30 События
14.50 «ТВ-ИН». «ВРЕМЯ МЕСТНОЕ» 12+
15.15 «ТВ-ИН». «МЕТАЛЛУРГ-2016. ПУТЬ К ПОБЕДЕ» 12+
16.00 «Две жизни Леонида Брежнева». Д/ф 12+
17.30 «ТВ-ИН». «ВРЕМЯ МЕСТНОЕ» 12+
17.55 «ТВ-ИН». «ПРАВОСЛАВНОЕ СЛОВО» 12+
18.15 «ТВ-ИН». «ВОЯЖ» 12+
18.30 «ТВ-ИН». «ДЕНЬ» (Т/К «ЕРМАК») 16+
18.50 «ТВ-ИН». «МАГНИТОГОРСКОЕ «ВРЕМЕЧКО»
19.15 «ТВ-ИН». «ВРЕМЯ МЕСТНОЕ» 12+
19.40 «В центре событий» с Анной Прохоровой 16+
20.40 «Право голоса» 16+
22.00 События
22.30 Приют комедиантов 12+
00.25 «Юрий Яковлев. Последний из могикан». Д/ф 12+
01.35 «Пуля-дура. Изумрудное дело агента». Детектив 16+
04.25 «Наколоть судьбу». Д/ф 16+
05.05 «Признания нелегала». Д/ф 12+

Матч ТВ

06.30 Х/ф «Уимблдон» 12+
08.30 Д/с «Сердца чемпионов» 16+
09.00, 14.30, 17.20, 20.00, 22.10 Новости
09.05, 14.40, 17.25, 20.40, 02.00 Все на Матч!
11.00 Футбол. Чемпионат Европы
13.00 Формула-1. Гран-при Австрии. Свободная практика. Прямая трансляция
15.10 Футбол. Чемпионат Европы. 1/4 финала
17.55 Волейбол. Бразилия–Польша. Мировая лига. Мужчины. Прямая трансляция из Франции
20.10 Д/с «Второе дыхание» 16+
21.10 Пляжный футбол. Россия–Польша. Евролига. Прямая трансляция из Москвы
22.15 Д/с «Футбол Слуцкого периода» 16+
23.15 Все на футбол!
00.00 Специальный репортаж 16+
00.30 Д/с «Большая вода» 12+
01.30 Д/с «Хулиганы» 16+
03.00 «Великие моменты в спорте» 12+
03.25 Волейбол. Россия–Австралия. Мировая лига. Мужчины. Прямая трансляция из США
05.30 Волейбол. США–Болгария. Мировая лига. Мужчины. Прямая трансляция из США

НТВ

05.00 Т/с «Супруги» 16+
06.00 «Новое утро»
09.00 «Зеркало для героя» 12+
10.00, 13.00, 16.00, 19.00 «Сегодня»
10.20 Т/с «Москва. Три вокзала-8» 16+
12.00 «Суд присяжных» 16+
13.20 «Обзор. Чрезвычайное происшествие»
13.50, 01.15 Место встречи 16+
15.00, 16.20 Т/с «Улицы разбитых фонарей-12» 16+
18.00 «Говорим и показываем» с Леонидом Закошанским 16+
19.30 Т/с «Морские дьяволы-4» 16+
23.10 Большинство
00.20 Д/ф «Территория зла. Бежать или остаться...» 16+
02.25 Д/ф «Яна Рудковская. Моя исповедь» 16+
03.20 Т/с «Театр обреченных» 16+

Пятый

06.00, 10.00, 12.00, 15.30, 18.30 Сейчас
06.10 «Момент истины» 16+
07.00 «Утро на 5» 6+
09.10 «Место происшествия»
10.30, 11.35, 12.30, 13.05, 14.10, 15.05, 16.00, 16.35, 17.30 Т/с «Улицы разбитых фонарей-3» 16+
19.00, 19.45, 20.35, 21.20, 22.10, 23.00, 23.45, 00.35 Т/с «След» 16+
01.20, 02.05, 02.45, 03.25, 04.05, 04.45, 05.25, 06.05 Т/с «Детективы» 16+

Россия К

06.30 Евроньюс
10.00, 15.00, 19.30, 23.30 Новости культуры
10.20 Х/ф «Подруги» 12+
12.10 Д/ф «Евангельский круг Василия Поленова» 12+
13.00 Д/ф «Инна Ульянова... Инезилья» 12+
13.40 Д/с «Провинциальные музеи России» 12+
14.10 Х/ф «Хирургия» 12+
14.50 Д/ф «Елена Блаватская» 12+
15.10 Д/с «Восходящие звезды. Учебный год в балетной школе Парижской национальной оперы» 12+
16.05 Д/ф «Лептис-Магна. Римский торговый город в Северной Африке» 12+
16.20 Д/с «Космос – путешествие в пространстве и времени» 12+
17.05 Д/с «Маленькие секреты большого конкурса» 12+
17.30 «Страдивари в Рио». Ансамбль Виктории Мулловой 12+
18.30 Д/ф «Старатель. Иван Аксаков» 12+
19.10 Д/ф «Пестум и Велла. О неизменном и преходящем» 12+
19.45 «Смехоностальгия» 12+
20.15, 01.55 «Искатели» 12+
21.00 Х/ф «Прощайте, голуби» 12+
22.35 «Линия жизни» 12+
23.45 Худсовет 12+
23.50 «Культ кино» с Кириллом Разлоговым 18+ 12+
01.25 Концерт Государственного академического камерного оркестра России 12+
02.40 Д/ф «Кафедральный собор в Шибенике. Взгляд, застывший в камне» 12+

РЕН-ТВ

05.00 «Территория заблуждений» с Игорем Прокопенко 16+
06.00, 09.00 «Документальный проект» 16+
07.00 «С бодрым утром!» 16+
08.30, 12.30, 16.30, 19.30 «Новости» 16+
12.00, 16.05, 19.00 «Информационная программа 112» 16+
13.00 Званый ужин 16+
14.00 Х/ф «Наемные убийцы» 16+
17.00 Документальный спецпроект 16+
20.00 Х/ф «Телохранитель» 16+
22.30 Х/ф «Мушкетеры» 16+
00.30 Х/ф «Без компромиссов» 18+
02.20 Х/ф «Заражение» 16+
04.20 Х/ф «Проект Х: дорвались» 16+

СТС

06.00 «Ералаш» 0+
06.45 М/с «Команда «Мстители» 12+
07.10 М/с «Приключения Джеки Чана» 6+
08.00, 16.00 Т/с «Молодёжка» 12+
09.00 Т/с «Светофор» 16+
10.00 Х/ф «Представь себе» 12+
12.00 Т/с «Воронины» 16+
17.00 Т/с «Кухня» 16+
19.30 Шоу «Уральских пельменей» 16+
21.00 Х/ф «Поездка в Америку» 0+
23.15 Х/ф Премьера! «Тэмми» 18+
01.05 Х/ф «Очень плохая училка» 18+
02.50 Х/ф «Анжелика. Маркиза ангелов» 16+
04.55 «Даёшь молодёжь!» 16+

ТНТ

07.00 «Доброе утро, город» 16+
09.00 «Дом-2. Lite» 16+
10.30 Школа ремонта 12+
11.30, 12.30, 13.30 «Comedy Woman» 16+
14.00 «Город», повтор 16+
14.30, 15.00, 15.30, 16.00, 16.30 Т/с «Интерны» 16+
17.00, 17.30, 18.00, 18.30, 19.30 Т/с «Универ. Новая общага» 16+
19.00 «Город», прямой эфир 16+
20.00 «Импровизация» 16+
21.00 «Комеди Клаб» 16+
22.00 «Comedy Баттл» 16+
23.00 «Дом-2. Город любви» 16+
00.00 «Дом-2. После заката» 16+
01.00 «Не спать!» 16+
02.00 Х/ф «Эдвард руки-ножницы» 12+
04.05 Х/ф «Вампиреныш» 12+
06.00 Т/с «Дневники вампира» 16+

Клавдию Яковлевну ОЛЬХИНУ, Анатолия Дмитриевича НЕКЛЮДОВА – с юбилеем!

Желаем крепкого здоровья, счастья, благополучия, бодрости и долгих лет жизни.

Административный отдел ОАО «ММК»

СУББОТА, 2 ИЮЛЯ

Первый

05.15, 06.10 Х/ф «Гарфилд: История двух кошечек»
06.00, 10.00 Новости
06.40 Т/с «Прошу поверить мне на слово» 12+
08.40 М/с «Смешарики. Новые приключения»
09.00 Играй, гармонь любимая!
09.45 Слово пастыря
10.15 Смак 12+
10.55 Д/ф «Савелий Крамаров. Джентльмен удачи. Смешной до слез» 12+
12.00 Новости с субтитрами
12.20 «Идеальный ремонт»
13.20 Д/ф «Теория заговора» 16+
14.15 «На 10 лет моложе» 16+
15.10 Х/ф «Трембита»
17.00 Д/ф «Ольга Аросева. Рецепт ее счастья» 12+
18.00 Вечерние новости с субтитрами
18.15 «Кто хочет стать миллионером?» с Дмитрием Дибровым
19.20 «Комбат «Любэ». Концерт
21.00 Время
21.20 «Сегодня вечером» с Андреем Малаховым 16+
23.05 Д/ф Премьера. «Вся жизнь в перчатках» 12+
23.50 Чемпионат Европы по футболу-2016. Четвертьфинал. Прямой эфир из Франции
02.00 Х/ф «Голубая волна» 16+
03.55 Модный приговор
04.55 «Мужское / Женское» 16+

Россия 1

04.55 Х/ф «Безымянная звезда» 0+
07.40, 14.25 Местное время. Вести–Южный Урал (Ч)
08.00, 11.00, 14.00 Вести
08.10 «Территории» (М)
08.40 «Интернет - Вести» (М)
08.45 «Спорт ММК» (М)
08.50 «Кинозал» (М)
09.00 «Будьте здоровы» (Ч)
09.15 «Правила движения» 12+
10.10 «Личное» 12+
11.25 Местное время. Вести–Магнитогорск (М)
11.35, 14.35 Т/с «Измена» 12+
20.00 «Вести в субботу»
21.00 Х/ф «Мой близкий враг» 12+
00.50 Х/ф «Два мгновения любви» 12+
03.00 Т/с «Марш Турецкого» 12+
04.25 «Комната смеха» 12+

ТВ-Центр | ТВ-ИН

06.10 «Марш-бросок» 12+
06.45 Фильм-сказка. «Железный Ганс»
08.10 «Православная энциклопедия» 6+
08.40 «Олег Видов. Всадник с головой». Д/ф 12+
09.25 «Всадник без головы». Х/ф
11.30 События
11.50 «Однажды двадцать лет спустя». Х/ф 12+
13.20 «ТВ-ИН». «ПРАВОСЛАВНОЕ СЛОВО» 6+
13.40 «ТВ-ИН». «ТАНЦУЮТ «ДЕТИ МАГНИТКИ»
14.30 События
14.50 «ТВ-ИН». «СТРАТЕГИЯ МАГНИТКИ» 12+
15.10 «ТВ-ИН». «ВОЯЖ» 12+
15.20 «ТВ-ИН». «ЛЮДИ, ПОБЕДИВШИЕ ВОЙНУ» 12+
15.45 «ТВ-ИН». «СТАЛЬНОЙ РУБЕЖ» 12+
16.15 «ТВ-ИН». «СОБЫТИЯ НЕДЕЛИ» 12+
17.15 «Два плюс два». Х/ф 12+
21.00 «Постскриптум» с Алексеем Пушковым
22.10 «Право знать!» Ток-шоу 16+
23.25 События
23.40 «Право голоса» 16+
02.40 «Крест большой политики». Специальный репортаж 16+
03.10 «Инспектор Льюис». Детектив 12+
04.40 «Владимир Зельдин. Обратный отсчёт». Д/ф 12+
05.20 «Осторожно, мошенники!» 16+

Матч ТВ

07.30 Д/ф «Ралли–дорога ярости» 16+
08.30 Д/с «Сердца чемпионов» 16+
09.00, 10.00, 11.05, 15.05, 16.40, 18.05, 21.00, 22.10 Новости
09.05, 15.10, 18.30, 02.00 Все на Матч!
10.05 Д/ф «Мир глазами Ланса» 16+
11.10 Д/ф «Звезды шахматного королевства» 12+
11.40 Волейбол. Россия–Австралия. Мировая лига. Мужчины. Трансляция из США
13.40 Д/с «Вся правда про...» 12+
13.55 Формула-1. Гран-при Австрии. Свободная практика. Прямая трансляция
15.40 Д/с «Большая вода» 12+
16.45 Формула-1. Гран-при Австрии. Квалификации. Прямая трансляция
18.10 «Десятка!» 16+
19.00 Футбол. Чемпионат Европы. 1/4 финала
21.10 Пляжный футбол. Россия–Франция. Евролига. Прямая трансляция из Москвы
22.15 «Все на Евро!» 12+
23.00 Все на футбол!
00.00 Х/ф «Юнайтед. Мюнхенская трагедия» 16+
02.55 Д/с «Второе дыхание» 16+
03.25 Волейбол. Россия–Болгария. Мировая лига. Мужчины. Прямая трансляция из США
05.30 Д/ф «Африканская мечта Крейга Беллами» 16+

НТВ

05.05 «Преступление в стиле модерн» 16+
06.10 Т/с «Тихая охота» 16+
08.00, 10.00, 16.00 «Сегодня»
08.15 Жилищная лотерея Плюс 0+
08.45 «Их нравы» 0+
09.25 Готовим с Алексеем Зиминым 0+
10.20 «Главная дорога» 16+
11.00 «Еда живая и мёртвая» 12+
12.00 «Квартирный вопрос» 0+
13.10 «Своя игра» 0+
14.10, 16.20 Т/с «Новая жизнь сыщика Гурова» 16+
18.05 «Следствие вели...» 16+
19.00 «Центральное телевидение» с Вадимом Такменевым
20.00 Новые русские сенсации 16+
21.00 «Ты не поверишь!» 16+
21.45 Х/ф «Запрет на любовь» 16+
23.40 Т/с «На глубине» 16+
01.35 Золотая утка 16+
02.35 «Дикий мир» 0+
03.05 Т/с «Театр обреченных» 16+

Пятый

06.45 М/ф «Мультфильмы» 0+
09.35 «День ангела» 0+
10.00, 18.30 Сейчас
10.10, 11.00, 11.50, 12.40, 13.30, 14.20, 15.10, 16.00, 16.50, 17.40 Т/с «След» 16+
19.00, 20.00, 21.00, 21.55, 22.55, 23.55, 00.55, 01.50 Т/с «Дело гастронома №1» 16+
02.45, 03.45, 04.50, 05.55, 06.50 Т/с «Улицы разбитых фонарей-3» 16+

Россия К

06.30 Евроньюс
10.00 «Обыкновенный концерт с Эдуардом Эфировым» 12+
10.35 Х/ф «Прощайте, голуби» 12+
12.05 «Больше, чем любовь» 12+
12.45 Д/с «Пряничный домик» 12+
13.15 К. Сен-Санс. «Карнавал животных». Большая зоологическая фантазия для оркестра и чтеца 12+
13.55 Д/ф «Обаяние таланта. Юлия Борисова» 12+
14.45 Спектакль «Милый лжец» 12+
17.00 «Новости культуры» с Владиславом Флярковским 12+
17.30 Д/ф «Клюв и мозг. Гениальные птицы» 12+
18.25 Д/ф «Николай Крючков» 12+
19.05 Х/ф «Матрос с «Кометы» 12+
20.40 «Песня не прощается...» 12+
22.30 Х/ф «Беспорядок и ночь» 12+
00.10 Диана Вишнёва. «Женщина в комнате» 12+
00.45 «Страдивари в Рио». Ансамбль Виктории Мулловой 12+
01.45 М/ф «Брак» 12+
01.55 «Искатели» 12+
02.40 Д/ф «Луанг-Прабанг. Древний город королей на Меконге» 12+

РЕН-ТВ

05.00 Х/ф «Проект Х: дорвались» 16+
06.00 Х/ф «Чернильное сердце» 12+
07.50 Х/ф «Мушкетеры» 16+
10.00 «Минтранс» 16+
10.45 «Ремонт по-честному» 16+
11.30 «Самая полезная программа» 16+
12.30 «Новости» 16+
13.00 «Военная тайна» с Игорем Прокопенко 16+
17.00 «Территория заблуждений» с Игорем Прокопенко 16+
19.00 «Четвертая власть». Концерт М. Задорнова 16+
20.50 «Слава роду!» Концерт М. Задорнова 16+
22.45 Т/с «Снайпер-2. Тунгус» 16+
02.10 Т/с «И была война» 16+
04.50 «9 рота. Как это было» 16+

СТС

06.00 М/с «Приключения Джеки Чана» 6+
06.50 М/с «Приключения Тайо» 0+
07.25 М/с «Робокар Поли и его друзья» 6+
08.30 М/с «Смешарики» 0+
09.00 М/с «Фиксики» 0+
09.15 М/с «Три кота» 0+
09.30 «Руссо туристо» 16+
10.30 «Успеть за 24 часа» 16+
11.30 М/ф «Шрэк-4» 6+
11.45 М/с «Сказки шрэкова болота» 6+
12.10 М/ф Премьера! «Хранитель луны» 0+
13.45 Х/ф «Поездка в Америку» 0+
16.00 «Уральские пельмени» 16+
16.30, 17.40 Шоу «Уральских пельменей» 16+
19.10 Х/ф «Снежные псы» 12+
21.00 Х/ф «Моя ужасная няня» 0+
23.00 Х/ф «Очень плохая училка» 18+
00.45 Х/ф «Тэмми» 18+
02.35 Х/ф «Дом у озера» 16+
04.30 «Даёшь молодёжь!» 16+

ТНТ

07.00, 07.30, 08.00, 08.30 «ТНТ. MIX» 16+
09.00 «Агенты 003» 16+
09.30 «Дом-2. Lite» 16+
10.30 Т/с «Сашатаня» 16+
11.00 Школа ремонта 12+
12.00 «Однажды в России. Лучшее» 16+
12.30, 01.05 «Такое кино!» 16+
13.00, 14.00, 15.00, 16.00, 17.00, 18.00, 19.00 «Comedy Woman» 16+
19.30 «Экстрасенсы ведут расследование» 16+
20.40 Х/ф «Шерлок Холмс» 12+
23.05 «Дом-2. Город любви» 16+
00.05 «Дом-2. После заката» 16+
01.35 Х/ф «Троя» 16+
04.35 Т/с «Живая мишень» 16+
05.30 «Женская лига. Банановый рай» 16+

КРОВЛЯ
ЗАБОРЫ
ВОРОТА
НАВЕСЫ
45-09-19
МЕТАЛЛОКОНСТРУКЦИИ
РЕКЛАМА

ВОСКРЕСЕНЬЕ, 3 ИЮЛЯ

Первый

06.00, 10.00 Новости
06.10 Т/с «Прошу поверить мне на слово» 12+
08.10 Армейский магазин
08.45 М/с «Смешарики. Пин-код»
08.55 «Здоровье» 16+
10.15 «Непутевые заметки» с Дмитрием Крыловым 12+
10.30 «Пока все дома»
11.25 Фазенда
12.00 Новости с субтитрами
12.15 Премьера. «Дачные феи»
12.45 М/ф «Ледниковый период-3: эра динозавров»
14.30 «Что? Где? Когда?»
15.40 Премьера. «Маршрут построен»
16.10 «ДОстояние РЕспублики: Муслим Магомаев»
17.45 «Клуб веселых и находчивых». Летний кубок в Сочи 16+
19.55 «Аффтар жжот» 16+
21.00 Воскресное «Время»
22.30 Премьера. «МаксимМаксим» 16+
23.40 Х/ф Премьера. «Не угаснет надежда» 12+
01.40 Х/ф «Свидетель» 16+
03.35 «Модный приговор»

Россия 1

05.00 Х/ф «Кое-что из губернской жизни» 0+
07.00 Мульт-утро 0+
07.30 «Сам себе режиссёр» 12+
08.20 «Смехопанорама Евгения Петросяна» 12+
08.50 Утренняя почта 12+
09.30 Сто к одному 12+
10.20 Местное время. Вести–Южный Урал. События недели (Ч)
11.00, 14.00 Вести
11.10 «Смеяться разрешается» 12+
13.20, 14.25 Х/ф «Пряники из картошки» 12+
16.05 Х/ф «Вдовец» 12+
20.00 «Вести недели»
21.45 Х/ф «С чистого листа» 12+
23.45 Футбол. Чемпионат Европы-2016. 1/4 финала. Прямая трансляция из Франции
01.55 Х/ф «Любви целительная сила» 12+
03.50 «Комната смеха» 12+

ТВ-Центр | ТВ-ИН

05.50 «Рано утром». Х/ф
07.40 «Фактор жизни» 12+
08.10 «Апельсиновый сок». Х/ф 16+
10.00 «Юрий Яковлев. Последний из могикан». Д/ф 12+
10.55 «Барышня и кулинар» 12+
11.30 События
11.45 «Петровка, 38» 16+
11.55 «Государственный преступник». Х/ф 12+
13.45 «Смех с доставкой на дом» 12+
14.30 «ТВ-ИН». «ЗЕЛЕНЫЙ ОСТРОВ» 12+
15.00 «ТВ-ИН». «ВЫХОДНОЙ» 12+
15.20 «ТВ-ИН». «ВЫБИРАЕМ ЗДОРОВЬЕ» 12+
15.50 «ТВ-ИН». «СОБЫТИЯ НЕДЕЛИ» 12+
16.55 «Как выйти замуж за миллионера»-2. Телесериал 12+
20.35 «Бесценная любовь». Х/ф 16+
00.25 «Два дня». Х/ф 16+
02.10 «Демидовы». Х/ф
04.40 «Екатерина Фурцева. Женщина в мужской игре». Д/ф 12+
05.30 «Линия защиты» 16+

Матч ТВ

06.30 Волейбол. Франция–Польша. Мировая лига. Мужчины. Трансляция из Франции
08.30 Д/с «Сердца чемпионов» 16+
09.00, 10.00, 11.05, 13.10, 16.15, 19.05 Новости
09.05, 20.40, 22.10, 02.00 Все на Матч!
10.05 «Олимпийский спорт» 12+
10.35 «Великие футболисты» 12+
11.10 Волейбол. Россия–Болгария. Мировая лига. Мужчины. Трансляция из США
13.15 Футбол. Чемпионат Европы. 1/4 финала
15.15 Все на футбол!
16.25 Специальный репортаж 12+
16.45 Формула-1. Гран-при Австрии. Прямая трансляция
19.10 Обзор чемпионата Европы 12+
20.10 Д/с «Лицом к лицу» 16+
21.10 Пляжный футбол. Россия–Швейцария. Евролига. Прямая трансляция из Москвы
22.35 Волейбол. Россия–США. Мировая лига. Мужчины. Прямая трансляция из США
00.30 Д/с «Хулиганы» 16+
03.10 Х/ф «Бойцы» 16+
05.00 Д/с «Второе дыхание» 16+
05.30 Д/ф «Звезды шахматного королевства» 12+
06.00 Формула-1. Гран-при Австрии

НТВ

05.05 Т/с «Тихая охота» 16+
07.00 Центральное телевидение 16+
08.00, 10.00, 16.00 «Сегодня»
08.15 Русское лото плюс 0+
08.50 «Их нравы» 0+
09.25 «Едим дома» 0+
10.20 Первая передача 16+
11.00 Чудо техники 12+
11.45 Дачный ответ 0+
12.50 «НашПотребНадзор» 16+
13.45 Поедем, поедим! 0+
14.10, 16.20 Т/с «Новая жизнь сыщика Гурова» 16+
18.05 «Следствие вели...» 16+
19.00 Акценты недели
19.50 Поздняков 16+
20.00 Т/с «Отдел» 16+
23.50 Т/с «На глубине» 16+
01.45 Сеанс с Кашпировским 16+
02.35 «Дикий мир» 0+
03.05 Т/с «Театр обреченных» 16+

Пятый

07.45 М/ф «Мультфильмы» 0+
10.00 Сейчас
10.10 «Истории из будущего» с Михаилом Ковальчуком 0+
11.00 Х/ф «Частный детектив, или Операция «Кооперация» 12+
12.55 Х/ф «Мордашка» 16+
14.50 Х/ф «На Дерибасовской хорошая погода, или На Брайтон-Бич опять идут дожди» 16+
17.00 Место происшествия. О главном
18.00 Главное
19.30, 20.35, 21.35, 22.35, 23.35, 00.35, 01.35, 02.40 Т/с «Морской патруль» 16+
03.40, 04.30 Т/с «Улицы разбитых фонарей-3» 16+

Россия К

06.30 Евроньюс
10.00 «Обыкновенный концерт с Эдуардом Эфировым» 12+
10.35 Х/ф «Матрос с «Кометы» 12+
12.05 «Легенды мирового кино» 12+
12.35 «Россия, любовь моя!» 12+
13.00 «Кто там...» 12+
13.30 Д/ф «Клюв и мозг. Гениальные птицы» 12+
14.25 «Гении и злодеи» 12+
14.55 Государственный академический русский народный хор имени М.Е. Пятницкого 12+
16.15 Д/с «Пешком...» 12+
16.40, 01.55 «Искатели» 12+
17.30 «Романтика романса» 12+
18.30 Д/ф «Георгий Вицин» 12+
19.10 Х/ф «Тень» 12+
20.40 «Хрустальный бал Хрустальной Турандот» в честь Светланы Немоляевой 12+
22.00 Опера «Дон Карлос» 12+
02.40 Д/ф «Университет Каракаса. Мечта, воплощенная в бетоне» 12+

РЕН-ТВ

05.00 «9 рота. Как это было» 16+
05.10 Т/с «Снайпер-2. Тунгус» 16+
08.30 «Четвертая власть». Концерт М. Задорнова 16+
10.20 «Слава роду!» Концерт М. Задорнова 16+
12.15 Т/с «Игра престолов» 16+
23.00 Добров в эфире 16+
00.00 «Соль» 16+
01.30 Т/с «Борджиа» 16+

СТС

06.00 М/с «Приключения Джеки Чана» 6+
06.50 М/с «Приключения Тайо» 0+
07.20, 08.30 М/с «Смешарики» 0+
07.30 Премьера! «Мой папа круче!» 6+
09.00 Премьера! «Новая жизнь» 16+
10.00 М/ф «Шрэк-4» 6+
10.15 М/с «Сказки шрэкова болота» 6+
10.30 М/ф «Хранитель луны» 0+
12.05 Х/ф «Снежные псы» 12+
14.00 Х/ф «Возвращение в голубую лагуну» 12+
16.00 «Уральские пельмени» 16+
16.40 Х/ф «Моя ужасная няня» 0+
18.30 Х/ф «Привидение» 16+
21.00 Х/ф «Между небом и землёй» 12+
22.50 Х/ф Премьера! «Дом у озера» 16+
00.50 Х/ф «Анжелика. Маркиза ангелов» 16+
02.55 «Даёшь молодёжь!» 16+

ТНТ

07.00, 07.30, 08.00, 08.30 «ТНТ. MIX» 16+
09.00 «Дом-2. Lite» 16+
10.00, 10.30 Т/с «Сашатаня» 16+
11.00 «Перезагрузка» 16+
12.00 «Импровизация» 16+
13.00, 19.30, 20.00, 21.00, 22.00 «Однажды в России» 16+
14.00 Х/ф «Шерлок Холмс» 12+
16.30 Х/ф «Шерлок Холмс: Игра теней» 16+
19.00 «Однажды в России. Лучшее» 16+
23.00 «Дом-2. Город любви» 16+
00.00 «Дом-2. После заката» 16+
01.00 Х/ф «Общак» 18+
03.10 Х/ф «Божественные тайны сестричек Я-Я» 12+
05.30 Т/с «Живая мишень» 16+
06.25 «Женская лига. Банановый рай» 16+

реклама
Каркасные садовые домики. Хозблоки.
43-19-21
Ограждение садовых участков.
43-10-66

Реклама

АКЦИЯ! АБЗАКОВО. ЛЕТО
Отдых от 5 дней в «Гостиничном Комплексе «33 Медведя».
Проживание от 400 руб./ сутки на 1 человека.
Акция действует при предъявлении купона.
Условия акции на сайте: 33медведя.рф (0+)
Т. 454-321.

КРОВЛЯ
Профнастил • Черепица
НЕДОРОГО. КАЧЕСТВО.
Т. 43-40-24.

МастерСлух 6+
www.mastersluh.ru
СЛУХОВЫЕ АППАРАТЫ
СКИДКИ ДО 30%
ул. Советская, д.84, тел. 45-31-41
ИМЕЮТСЯ ПРОТИВОПОКАЗАНИЯ. НЕОБХОДИМО ПОЛУЧИТЬ КОНСУЛЬТАЦИЮ СПЕЦИАЛИСТОВ

Не принесли газету «Магнитогорский металл» ВОВРЕМЯ? ☎ 39-60-87

ООО «РЦК»
официальный дилер ОАО «МЦОЗ»
реализует ЦЕМЕНТ
ШПЦ 300 – 151 руб.
ШПЦ 400 – 160 руб.
ПЦ 400 Д 20 – 167 руб.
ПЦ 500 Д0 – 179 руб.
Доставка.
Т. 439-477
цемент174.рф 0+

МАГАЗИН ОКОН
ОКНО за 2 дня - РЕМОНТ ОКОН
ОКНА ДЛЯ САДА
- АКСЕССУАРЫ ДЛЯ ОКОН
ОСТЕКЛЕНИЕ БАЛКОНОВ
- ЖАЛЮЗИ
НАТЯЖНЫЕ ПОТОЛКИ
СЕКЦИОННЫЕ ВОРОТА
доставка — да
подоконник — 250х1300
водоотлив — 150х1300
монтаж — да
6480 р. 10610 р.
www.magazinokon.su 12+
ИНДИВИДУАЛЬНЫЙ ПОДХОД. ПОМОЩЬ, КОНСУЛЬТАЦИЯ МЕНЕДЖЕРА:
пр. Ленина, 90, т. 43-39-79
пр. К. Маркса, 68 т. 26-11-11
т. 43-39-79

остекление БАЛКОНОВ
внутренняя отделка
8-951-116-9612, 45-12-42

памятники
благоустройство, ограды
выкладка плиткой
Чкалова, 81/3; Галиуллина, 30
т.: 28-47-79, 8-919-115-1083

ЗАБОРЫ ВОРОТА НАВЕСЫ КОЗЫРЬКИ
СКИДКИ
45-09-80

Изготовление ТЕПЛИЦ от 12000 р.
45-68-66, 59-03-70, 49-01-46.

ЗАБОРЫ. ВОРОТА (откатные, распашные).
НАВЕСЫ.
Недорого. Качество.
Т. 43-40-24.

МЕТАЛЛО-КОНСТРУКЦИИ
любой сложности.
8-909-096-14-41,
8-982-331-23-22.

СЛУХОВЫЕ АППАРАТЫ
СтудияСлуха www.ssluha.ru (16+)
Предъявителю купона - СКИДКА!*
Запись и консультация по телефону: (3519) 27-97-53
г. Магнитогорск, пр-т Карла Маркса, д. 71
* - подробности на сайте www.ssluha.ru
имеются противопоказания. необходимо ознакомиться с инструкцией по применению

Укладка тротуарной плитки, брусчатки, крошки
8-951-434-01-16, 28-95-10 Сергей
Благоустройство мест захоронений
8-912-805-29-25, 45-29-25 Алёна
Покраска оград, зачистка старой краски, прополка. Долгосрочные договоры.
Скидки по сертификатам. Гарантия.

Администрация, коллектив и совет ветеранов управления ОАО «ММК» скорбят по поводу смерти
РУДЕНКО
Ивана Акимовича
и выражают соболезнование родным и близким покойного.

Администрация, коллектив и совет ветеранов управления ОАО «ММК» скорбят по поводу смерти
КОЛОМИЕЦ
Ксеньи Илларионовны
и выражают соболезнование родным и близким покойной.

Коллектив и совет ветеранов ЛПЦ-4 ОАО «ММК» скорбят по поводу смерти
ЧУЙКИНА
Станислава Николаевича
и выражают соболезнование родным и близким покойного.

Коллектив и совет ветеранов ЛПЦ-5 ОАО «ММК» скорбят по поводу смерти
МОЛОСТВОВА
Дмитрия Владимировича
и выражают соболезнование родным и близким покойного.

Коллектив и совет ветеранов ЛПЦ-8 ОАО «ММК» скорбят по поводу смерти
МАКАРОВА
Дмитрия Геннадьевича
и выражают соболезнование родным и близким покойного.

Коллектив и совет ветеранов ЛПЦ-4 ОАО «ММК» скорбят по поводу смерти
ЛАБУНСКОГО
Виктора Алексеевича
и выражают соболезнование родным и близким покойного.

Коллектив и совет ветеранов ПТЛ ОАО «ММК» скорбят по поводу смерти
АНДРОНОВА
Александра Николаевича
и выражают соболезнование родным и близким покойного.

Коллектив и совет ветеранов копрового цеха ОАО «ММК» скорбят по поводу смерти
ЗАГИДУЛЛИНА
Маскута Габидулловича
и выражают соболезнование родным и близким покойного.

Коллектив и совет ветеранов аглоцеха ОАО «ММК» скорбят по поводу смерти
СЫЧЕВАНОВА
Сталина Павловича
и выражают соболезнование родным и близким покойного.

Коллектив и совет ветеранов аглоцеха ОАО «ММК» скорбят по поводу смерти
КРАСНИКОВА
Алексея Ивановича
и выражают соболезнование родным и близким покойного.

Астропрогноз с 27 июня по 3 июля

Пора избавиться от старых привычек

Овен (21.03–20.04)

В первую половину недели Овнам, скорее всего, придётся много времени проводить в дороге. Возможно, знакомые или родственники вовлекут вас в решение своих проблем. Это хорошее время для учёбы и расширения круга знакомств. Возможны поездки на пикник с друзьями, где, кроме отдыха, сможете урегулировать некоторые свои личные вопросы. В то же время не исключен конфликт между младшим и старшим поколением в семье.

Телец (21.04–20.05)

Эта неделя складывается благоприятно для Тельцов, сосредоточенных на решении материальных вопросов. На это время лучше всего запланировать наиболее важные дела, связанные с основной работой и покупками для дома. У вас будет большой запас физических сил, благодаря чему сможете существенно продвинуться в делах. На самочувствие окажут благотворное влияние водные процедуры: регулярно принимайте ванну, душ, желательно также искупаться в открытом водоёме.

Близнецы (21.05—21.06)

В первой половине недели Близнецы будут настроены на активную деятельность и проявление инициативы в решении личных вопросов. И вам многого удастся добиться. Старайтесь комбинировать напористость с дипломатичностью. Вторая половина недели может быть связана с финансовыми убытками и незапланированными расходами на детей или любимого человека.

Рак (22.06–22.07)

Ракам в первой половине недели рекомендуется действовать осмотрительно, старайтесь не привлекать к себе постороннего внимания. Никому не раскрывайте свои намерения, тогда никто не сможет помешать. Вторая половина недели складывается не столь благоприятно. Возможно, почувствуете, что вашу свободу пытаются ограничить. Именно поэтому это не лучшее время для обсуждения важных вопросов с близкими родственниками или любимым человеком.

Лев (23.07–23.08)

Львы в первой половине недели, скорее всего, будут вовлечены в сферу дружеского общения. Особую роль приобретает общение в Интернете. Наверняка сможете познакомиться там с людьми, близкими по духу. Вторая половина недели не располагает к контактам и поездкам. Старайтесь меньше времени проводить в уединении. Особенно это касается тех Львов, которые сейчас переживают нелёгкие времена и испытывают приступы депрессии.

Дева (24.08–23.09)

Девам звёзды советуют активнее отстаивать свои интересы, бороться за достойное место под солнцем. Напористый и решительный стиль поведения приведёт к успеху в первой половине недели. Это хорошее время для избавления от застарелых привычек, ломки прежних представлений и реформирования жизненного уклада. Вторая половина недели будет связана с неожиданным появлением проблем там, откуда их не ждёте. Не давайте и не берите в этот период деньги в долг.

Весы (24.09–23.10)

Первая половина недели складывается благоприятно для Весов, находящихся в активном поиске спутника жизни. Вдвойне повезёт, если в понедельник или вторник вы окажетесь в дальней поездке. В этом случае весьма велика вероятность познакомиться с интересным человеком, общение с которым может постепенно перейти в близкое партнёрство, брак. Вторая половина недели может быть связана с осложнением отношений с кем-то из родителей.

Скорпион (24.10–22.11)

Скорпионам рекомендуется поменять распорядок своего дня. Постарайтесь чередовать отдых и работу, но исключить из своей жизни пустое и непродуктивное времяпрепровождение. В этот период хорошо избавляться от вредных привычек: курения или чрезмерного потребления алкогольных напитков. Вторая половина недели может быть связана с конфликтом с представителями власти и закона. Старайтесь не допускать нарушений действующих правил и норм поведения.

Стрелец (23.11–21.12)

Старайтесь вести активный образ жизни, посещайте увеселительные мероприятия. Не отказывайтесь от приглашений погулять на свадьбе родственников или друзей. Если у вас есть семья и дети, то основное внимание звёзды советуют уделить им. Вторая половина недели может быть связана с форс-мажорными обстоятельствами не самого приятного свойства. Воздержитесь от финансовых заимствований и всего, что может быть связано с риском получения травмы.

Козерог (22.12–19.01)

Козерогам рекомендуется много и интенсивно работать в первой половине недели. Это касается как основной работы, так и хлопот по домашнему хозяйству. Возможно, в вашей заботе и уходе будет нуждаться кто-то из близких родственников. Во второй половине недели могут проявиться осложнения в партнёрстве: как брачном, так и деловом. Это не лучшее время для контактов по вопросам, требующим компромиссных решений: вам вряд ли удастся договориться.

Водолей (20.01–19.02)

Водолеев в первой половине недели ждёт бурный и веселый период. Те, кто одинок, будут находиться в активном поиске и весьма преуспеют в этом. Вторая половина недели может быть связана с проблемами со здоровьем. Старайтесь не переохлаждаться и строго контролируйте качество употребляемых в пищу продуктов питания.

Рыбы (20.02–20.03)

Рыбам рекомендуется сосредоточить всё внимание и силы на улучшении жилищных условий. Наиболее благоприятное время для этого – первая половина недели. Вторая половина недели (особенно выходные дни) будет связана с некоторым охлаждением в любовной связи. Возможно, потребуется сделать паузу и ещё раз переосмыслить свои отношения с любимым человеком. От романтических свиданий в эти дни лучше уклониться.

Адрес редакции, издателя:
455038, г. Магнитогорск,
пр. Ленина, д.124, корпус 1.
Тел. (3519) 39-60-74,
отдел подписки: 39-60-87,
e-mail: inbox@magmetall.ru
сайт: magmetall.ru

Учредитель – Автономная некоммерческая организация «Редакция газеты «Магнитогорский металл».

Газета зарегистрирована Управлением Федеральной службы по надзору в сфере связи, информационных технологий и массовых коммуникаций по Челябинской области. Свидетельство о регистрации СМИ ПИ № ТУ 74-01224 от 29 декабря 2015 г.

Главный редактор
Фролов Олег Валерьевич

Ответственный секретарь
Наумов Евгений Михайлович

При воспроизведении материалов «ММ» в печатном, электронном или ином виде ссылка на «Магнитогорский металл» обязательна.

Программа телевидения предоставлена ЗАО «Сервис-ТВ». Ответственности за программу телевидения, прогноз погоды редакция не несёт. За достоверность фактов и сведений ответственность несут авторы публикаций и рекламодатели.

Авторы публикаций выражают исключительно собственную точку зрения, которая может не совпадать с мнением редакции, издателя и учредителя. Письма и рукописи не возвращаются и не рецензируются.

Подписано в печать 24.06.2016 по графику в 19.00, фактически в 19.00.

Заказ № 3720. Тираж 75342. Объём 6 печатных листов. Печать офсетная.
Подписной индекс 24106.

Отпечатано ЗАО «Магнитогорский Дом печати» (455000, г. Магнитогорск, пр. К. Маркса, д. 69).