10 сентября 2020
№ 124/13778/
Четверг

magmetall.ru (16+)

СДЕЛАЙ ВЫБОР! 13 СЕНТЯБРЯ 11, 12 сентября – дни досрочного голосования

МАГНИТОГОРСКИЙ
МЕТАЛЛ

Общественно-политическая, информационная газета, цена свободная
Издаётся с 5 мая 1935 года

Лучшее СМИ в металлургической отрасли России и стран СНГ – 2019

Телефон редакции (3519) 39-60-74 Отдел подписки (3519) 39-60-87 Отдел доставки (3519) 26-33-49 Отдел рекламы (3519) 39-60-79 kiosk.magmetall.ru magmetall74 magmetall74 magmetall74 magmetall74

Качество жизни

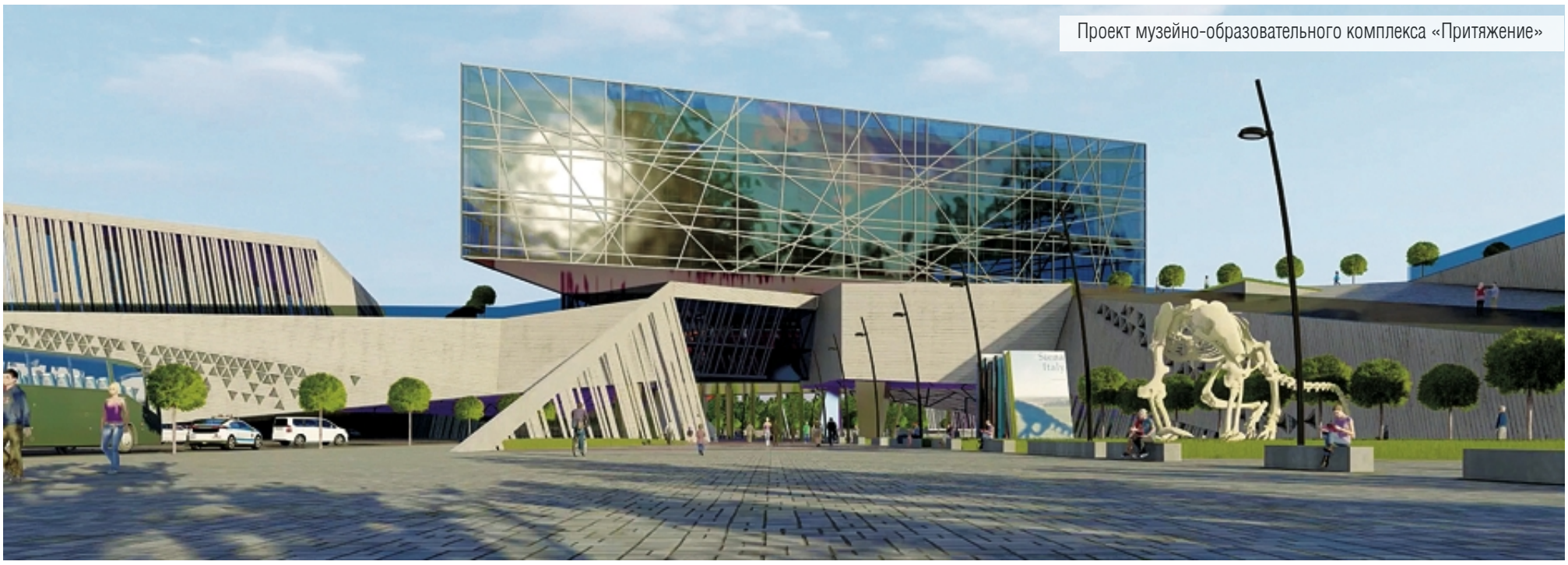
Проект музейно-образовательного комплекса «Притяжение»

Консорциум профессионалов

Концепцию музейно-образовательного комплекса «Притяжение» в Магнитогорске разработает российская компания Ascreen

Музейно-образовательный комплекс «Притяжение» станет частью одноимённого комплексного проекта по застройке территории общей площадью более 400 га, где будут расположены спортивные и культурные объекты, разбит парк площадью более 100 га, устроены ландшафтные объекты – искусственное озеро и рукотворный холм.

Инициатором и инвестором проекта «Притяжение» выступает председатель совета директоров ПАО «Магнитогорский металлургический комбинат» Виктор Рашников. Музейно-образовательный комплекс начнёт работу в 2025 году. Ожидается, что новое пространство станет культурным и образовательным центром жизни города, точкой сбора людей, стремящихся к развитию.

В состав комплекса войдут музей истории металлургии, музей науки, пространство для сменных экспозиций, детский и взрослый образовательные центры, общественные пространства, коворкинг. Планируемая площадь комплекса – около 24 тысяч квадратных метров. Экспозиция музея истории металлургии будет рассказывать о роли металла в развитии человеческой цивилизации, раскроет целый спектр тем естественно-научного направления: от устройства вселенной, физических явлений до последних достижений космонавтики и робототехники, и станет интересной и для детей, и для взрослых.

Разработкой концепции музейно-образовательного комплекса займётся компания Ascreen в консорциуме с немецким музейным бюро Atelier Brueckner и разработчиком интерактивных экспозиций, компанией Huettinger.

> Команда проекта уверена, что сочетание международного и российского опыта, объединение сильных сторон каждой из компаний консорциума позволят создать один из лучших музеев мирового уровня

– «Притяжение» является уникальным проектом не только в масштабе региона, но и страны, – отмечает генеральный директор Ascreen Алексей Сергеев. – Это будет город в городе. Перед нами поставлена амбициозная задача – создать на огромной территории музейно-образовательный комплекс, одинаково интересный для совершенно разных групп посетителей и который оставался бы востребованным и актуальным на годы вперёд.

Планы по реализации проекта «Притяжение» включены в стратегию развития Магнитогорска до 2035 года. Освоение территории в 400 га будет идти поэтапно. Строительные работы на площадке стартовали этим летом, а первые объекты планируется сдать в 2022 году ко Дню металлурга. Среди них значительная часть парка, бульвар и спортивный центр. Ожидается, что «Притяжение» будет привлекать до трёх миллионов посетителей в год.

Полностью завершить формирование проекта планируется к 2025 году. Тогда заработают все площадки «Притяжения», включая крытую ледовую арену и многочисленные открытые досуговые центры. В настоящий момент ведётся проектирование основных зданий и территории парка, начались работы по прокладке временных автодорог и обустройству строительных площадок.

Справка «ММ»

ASCREEN

Ascreen – российская инжиниринговая компания с 20-летней историей, обладающая сильными компетенциями в создании интерактивных экспозиций. В числе проектов компании – павильон «Нефть» на ВДНХ, музей «Вселенная воды», музей денег в Санкт-Петербурге.

Atelier Brueckner специализируется на музейной сценографии и является одним из самых именитых проектировщиков музейных экспозиций в мире. Atelier Brueckner – обладатель более 100 престижных наград, включая Red Dot, Cannes Lions, iF Awards и другие. В числе проектов бюро – музей БМВ, Европарламент, Арабский центр мировой культуры.

Huettinger занимается планированием, дизайном и изготовлением интерактивных решений и экспозиций на протяжении 60 лет, и специализируется на музеях научной тематики. Среди проектов компании – научно-познавательный центр Макао, музей науки в Лондоне, музей науки Гонконга.

Коротко

• **По данным оперативного штаба на девятое сентября, в Челябинской области подтверждено 15072 случая заболевания COVID-19 (плюс 77 новых подтверждений к предыдущему дню).** Больных COVID-19 – 2700 человек. За весь период пандемии 11924 пациента выздоровели и выписаны из больниц. 42 гражданина переведены в медицинские учреждения по месту прописки в другие регионы РФ. За прошедшие сутки в регионе умерло пять человек. По данным оперативного штаба по Магнитогорску, на девятое сентября в городе подтверждено 1984 случая COVID-19, из них 1649 пациентов выздоровели и выписаны из больниц.

• **Премию Правительства РФ за достижения в педагогической деятельности получит тысяча учителей России, в том числе 23 преподавателя из Челябинской области.** Премия в размере 200 тысяч рублей вручается учителям образовательных организаций, реализующих образовательные программы начального общего, основного общего и среднего образования, победителям педагогических конкурсов. Награды ожидают не только педагогов из крупных южноуральских городов – Челябинска и Магнитогорска, но и сельских школ. Лучших учителей отбирают по результатам конкурса. Стаж педагогической деятельности кандидата должен быть не менее трёх лет. Списки победителей утверждает Минпросвещения РФ. Учитель, получивший премию, вправе повторно участвовать в конкурсе не ранее чем через пять лет.

• **Правительство России продлило на сентябрь доплаты безработным родителям – по три тысячи рублей на каждого несовершеннолетнего ребёнка.** Постановление об этом опубликовано на сайте кабмина. «Выплаты обеспечат дополнительную социальную поддержку около 2,8 миллиона граждан, признанных в установленном порядке безработными и имеющих детей в возрасте до 18 лет», – говорится в документе. Всего на эти цели из федерального бюджета выделят 8,5 миллиарда рублей. Деньги смогут получить около 2,8 миллиона россиян.

• **В Магнитогорске осуждён бывший заместитель начальника батальона ДПС, признанный виновным в злоупотреблении должностными полномочиями и присвоении вверенного имущества.** Следствием и судом установлено, что в 2019 году осуждённый похищал топливо, предназначенное для заправки служебного автотранспорта. Также установлено, что им были даны незаконные указания подчинённым сотрудникам о непривлечении к ответственности двух лиц, совершивших административные правонарушения. Преступления выявлены сотрудниками регионального управления ФСБ России. Приговором суда осуждённому назначено наказание в виде трёх лет лишения свободы условно.

Цифра дня

4%

Столько россиян поддерживают дистанционное обучение в школах. Доводы «за»: меньше риск заразиться коронавирусом (69 %), больше контроля за детьми (17 %), просто нравится (12 %).

Погода

Пт +11°...+21°
ю-з 2...4 м/с
726 мм рт. ст.

Сб +8°...+18°
с-з 1...2 м/с
730 мм рт. ст.

Вс +5°...+17°
с 2...3 м/с
731 мм рт. ст.

Следующий номер «ММ» выйдет завтра, 11 сентября

Забота

Защита против вирусов

В течение недели все школы города будут оснащены рециркуляторами, закупленными на средства ПАО «ММК»

Дмитрий Рухмалёв

Решение о выделении средств принял председатель совета директоров ПАО «ММК» Виктор Рашников.

Первая партия приборов, предназначенных для обеззараживания воздуха, прибыла на склад городского управления образования на прошлой неделе. Уже в пятницу самые нетерпеливые получили необходимое количество рециркуляторов. В понедельник утром возле склада вновь стояла очередь из представителей школ. Сверяясь со списком, они быстро грузили коробки в машины и отъезжали, уступая место следующим. И так весь день.

– Сейчас управление образования занимается созданием безопасных условий в школах города, соответствующих санитарным нормам, – рассказала заместитель начальника управления образования города Ольга Бирюк. – В рамках программы «Мы вместе!» руководство ПАО «ММК» приняло решение об оказании помощи образовательным учреждениям и через благотворительный фонд «Металлург» закупить рециркуляторы в школы. Первая партия – 937 приборов – уже поступила, остальное доставят в течение недели.

Установка приборов для обеззараживания воздуха в образовательных учреждениях – одна из настоятельных рекомендаций Роспотребнадзора. Рециркуляторы безопасны в применении, безозоновые ультрафиолетовые бактерицидные лампы очищают воздух от вирусов и прочих инфекций в помещениях площадью от 25 квадратных метров на 99 процентов и могут использоваться в присутствии детей. Распределение рециркуляторов по школам ведётся по разнарядке, в соответствии с потребностями. Наибольшее количество приборов – 81 – будет поставлено в школу № 1 – самую большую в городе.

В общей сложности приобретено 2493 рециркулятора

– Этого хватит, чтобы оснастить каждый кабинет в школах города, – пояснила Ольга Бирюк. – В приоритете учебные классы, где ребята сидят стационарно. В новых условиях школьники по кабинетам не перемещаются, к ним приходят учителя. Так что потребность в рециркуляторах закроем полностью, кроме больших помещений – спортзалы и актовые залы. Там ожидается поставка по линии министерства. Несколько месяцев назад в рамках программы «Мы вместе!» рециркуляторами оснастили детские сады и школы, в которых есть дошкольные группы.

Напомню, в период пандемии Роспотребнадзор разрешил работу дежурных групп только при наличии облучателей-рециркуляторов. Получив просьбу от дошкольных образовательных учреждений города на поставку дорогостоящих приборов, ММК в рекордные сроки – меньше месяца – провёл аукцион, закупил и доставил приборы. Выбирали их тщательно, с участием специалистов Центральной клинической медико-санитарной части.

Современные рециркуляторы считаются одним из самых эффективных средств обеззараживания воздуха, при этом не способствуют опасному повышению концентрации озона. Вентилятор «собирает» воздух в корпус, где в увиолевой колбе он обеззараживается и выходит с другой стороны уже продезинфицированным.

С началом учебного года вопрос с приобретением рециркуляторов встал перед школами города, вновь на помощь пришёл Магнитогорский металлургический комбинат. Директор благотворительного фонда «Металлург» Виталий Галкин рассказал, что общая сумма на приобретение приборов, обеззараживающих воздух, выделенная комбинатом, составила 30 миллионов рублей.

Елена Брызгалина

Фоторепортаж смотрите на сайте magmetall.ru (16+)

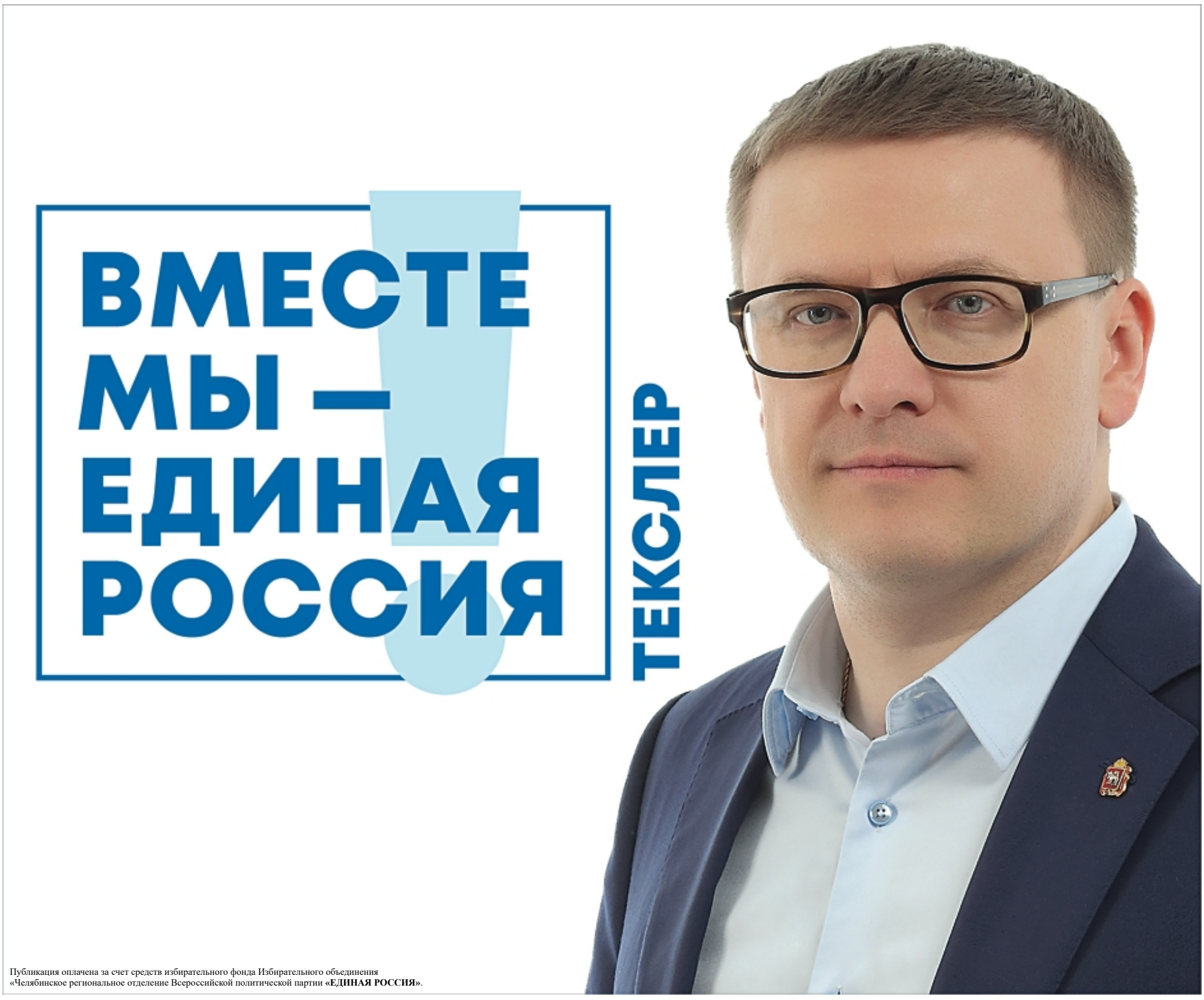

Публикация оплачена за счет средств избирательного фонда Избирательного объединения «Челябинское региональное отделение Всероссийской политической партии **«ЕДИНАЯ РОССИЯ»**.

Вакцинация

От двух бед один ответ

В осеннем эпидемическом сезоне «компанию» коронавирусу составят новые штаммы гриппа

Но если отечественная вакцина от коронавируса лишь недавно прошла клинические испытания, то встретить грипп инфекционисты готовы во всеоружии. Для успешной профилактики новых штаммов вируса типов А и В Всемирная организация здравоохранения заменила сразу три компонента в рекомендованных вакцинах.

Из архива «ММ»

Новые штаммы атакуют

Дмитрий Заложков

– Полностью изменился штаммовый состав вакцин, потому что в Северном полушарии в этом сезоне будут циркулировать штаммы вируса гриппа, с которыми население ещё не сталкивалось, – уточнил главный эпидемиолог Магнитогорска Дмитрий Заложков. – Поэтому вероятность эпидемического подъёма очень высокая.

Новые вирусы имеют красивые научные названия A/Guangdong-Maonan/SWL1536/ 2019(H1N1) pdm09 – далёкий «родственник» вируса гриппа А H1N1, вызвавшего пандемию в 2009 году, A/Hong Kong/2671/2019 (H3N2), B/Washington/02/2019 (B/Victoria lineage). Инактивированные штаммы вошли в состав вакцин «Ультрикс» для детей первых лет жизни и будущих мам, «Совигрипп» для детей и взрослых и новой вакцины для взрослых «Флю-М», произведённой Санкт-Петербургским научно-исследовательским институтом вакцин и сывороток.

В Магнитогорск первая партия вакцины от гриппа поступила 28 августа, а с 1 сентября стартовала прививочная кампания. По данным на 8 сентября, в город пришло 46430 доз взрослой вакцины и 27480 детской, привито уже более 5000 человек. Всего же, по словам Дмитрия Заложкова, планируется охватить прививочной кампанией около 250 тысяч магнитогорцев, то есть около 60 процентов населения. Желательно закончить вакцинацию до 1 декабря.

– Обычно в Челябинской области резкие подъёмы заболеваемости отмечаются после Нового года, – уточнил специалист. – Хотя одиннадцать лет назад, во время пандемии «свиного» гриппа, эпидемия началась уже в первых числах ноября.

В Магнитогорске, к слову, благодаря совместной прививочной кампании с участием ПАО «ММК» в течение последних трёх лет эпидемический подъём не регистрировался.

Для чего нужна прививка?

Теперь можно говорить с уверенностью: опыт не только десятков лет – столетий – показывает, что вакцинопрофилактика – самый эффективный и надёжный способ борьбы с вирусными заболеваниями. Инактивированный вирус в составе вакцины активирует клетки иммунной защиты, так что человек или не заболевает вообще, или переносит болезнь гораздо легче.

– Прививка позволяет защитить себя даже не столько от гриппа, сколько от осложнений, – подчёркивает Дмитрий Заложков. – Ведь инфекция может приводить к самым тяжёлым последствиям: пневмониям, менингоэнцефалитам, воспалениям органов слуха, сердечным патологиям, нарушениям работы почек, вплоть до летальных исходов.

Кому прививаться необходимо?

В соответствии с Национальным календарем профилактических прививок и постановлением правительства обязаны прививаться работники медицинских и образовательных организаций, транспорта, коммунальной сферы. Рекомендовано пройти вакцинацию всем, входящим в группу риска. Это люди с хроническими соматическими патологиями, включающими заболевания сердечно-сосудистой системы, органов дыхания, нарушения обмена веществ, лица старше 60 лет, призывники, студенты, дети, будущие мамы. Они имеют право на бесплатную прививку.

– Высокая группа риска – детские организованные коллективы, – отметил Дмитрий Заложков. – Как правило, среди них и начинается распространение болезни.

Голосуй и прививайся

Для большего охвата населения в 2020 году, как в 2019, планируются массовые акции: поставить прививку горожане смогут в крупных торговых центрах, медицинские работники организуют выезды на производственные площадки по согласованию с руководителями предприятий и организаций.

Ближайшая же бесплатная вакцинация желающих пройдёт в дни выборов 11, 12 и 13 сентября.

Во время голосования по области будут работать выездные медицинские бригады. Решение о таком сотрудничестве принято совместно областным избиркомом и министерством здравоохранения. Мобильные прививочные кабинеты расположатся вблизи избирательных участков. Вакцинация будет доступна для всех групп населения, поставить прививку жители города смогут независимо от места проживания. В Ленинском районе – в Доме дружбы народов, отделении школы № 34 по адресу Вокзальная, 144, а также в школах № 3, 9, 53, 55 и 60. В Правобережном районе – в многопрофильном лицее № 1 и его отделении по адресу Суворова, 134/1, школах № 63 и 8 и строительно-монтажном техникуме. В Орджоникидзевском районе – в школе № 16 и её отделении по адресу Чкалова, 60а, школах № 1 и 10.

При этом важно помнить: перед тем, как поставить прививку, необходимо пройти медицинский осмотр. Для вакцинации существуют противопоказания – её нельзя делать в случае аллергии на компоненты препарата и при температуре выше 37,5 градуса. Подробнее о вакцинации от гриппа можно узнать по телефонам горячей линии министерства здравоохранения **8 (351) 729-22-29, 8 (351) 729-25-75 с 10.00 до 16.00 часов.**

А что с COVID?

Массовая вакцинация от коронавируса людей из групп риска начнётся позже, ориентировочно – в ноябре. В августе 2020 года Минздрав РФ выдал временную регистрацию первой в мире вакцине от COVID-19, разработанной Национальным исследовательским центром эпидемиологии и микробиологии. Препарат получил торговое наименование «Спутник V». Прививка ставится в два этапа: сначала одна доза и через 21 день – вторая.

В Челябинскую область вакцина пока не поступала и придёт не раньше октября. Вакцинация на первом этапе будет бесплатной и добровольной для всех категорий населения. Главный эпидемиолог Магнитогорска отметил, что совмещать вакцинацию от гриппа и COVID-19 не стоит. Лучше сначала пройти профилактику от гриппа, а потом, спустя месяц или больше, – от коронавируса. Времени для этого точно хватит, тем более для вакцинации против COVID сезонность никакой роли не играет.

Мария Митлина

Волеизъявление

Почему это важно?

13 сентября, в единый день голосования, состоятся выборы депутатов Законодательного собрания Челябинской области и депутатов Магнитогорского городского Собрания. Воспользоваться правом волеизъявления и выразить свою гражданскую позицию магнитогорцы могут до конца текущей недели.

Выборы – это общественно значимое мероприятие, благодаря которому современное общество определяет основные направления деятельности, опираясь на мнение проголосовавших. Желание людей менять окружающее их пространство, инициативность и вовлеченность способствуют развитию всех сфер жизни муниципалитета. Все демократически развитые страны уже давно перестали воспринимать выборы как формальность, сбор голосов в пользу того или иного кандидата. Сегодня выборы больше напоминают диалог между избирателями и властью. Именно так считает доктор политических наук, профессор, директор института экономики и управления МГТУ имени Г. И. Носова Наталья Балынская:

– Демократия давно уже стала электоральной, когда от каждого из нас зависит то, как она будет реализовываться на практике. Партии или отдельные кандидаты – это, прежде всего, реальные люди, которым нужна не только поддержка, но и определённая система ориентиров. Они нуждаются в чётком понимании ситуации. Если мы поддерживаем наше образование, науку, в том числе и региональную, если мы хотим для наших детей будущее здесь, в регионе, мы должны прийти на выборы и показать своими голосами, что это наша позиция.

Выборы – это всегда обратная реакция и двусторонняя коммуникация. Если люди цивилизованны, готовы брать на себя ответственность, а также не равнодушны к судьбе родного города и региона, они воспринимают выборы исключительно как диалог. Крайне важно принимать участие в жизни муниципалитета, в том числе и в голосованиях подобного рода. Прийти на избирательный участок – это не только право, но и долг каждого сознательного гражданина.

Школа

Особое расписание

В предстоящую субботу, 12 сентября, занятия в большинстве школ Челябинской области будут отменены, а в пятницу, 11 сентября, уроки могут пройти дистанционно.

Напомним, 11 и 12 сентября предусмотрена возможность досрочного голосования на выборах депутатов Законодательного собрания Челябинской области и на муниципальных выборах. В эти дни, а также 13 сентября, в единый день голосования, избирательные участки будут работать с 8.00 до 20.00 часов.

Школы и техникумы, в которых располагаются избирательные участки, будут самостоятельно решать, как без ущерба организовать учебный процесс с учётом санитарно-эпидемиологических требований. Если избирательный участок нельзя изолировать от учебных помещений – уроки можно перенести на другие учебные дни.

Условия труда

Елена Рамазанова и Александр Мухин

Евгений Рухмалёв

По последнему слову техники

Новая проходная на территорию промышленной площадки ОАО «ММК-МЕТИЗ» была открыта в торжественной обстановке с соблюдением санитарных норм

«Я не хочу судьбу иную, / Мне ни на что не променять / Ту заводскую проходную, / Что в люди вывела меня», – льётся из колонок голос Николая Рыбникова в саундтреке к всеми любимому фильму «Весна на Заречной улице». Солидная проходная блестит панорамными стёклами, за которыми просматривается современный турникет.

Старенькая каменная будка, примостившаяся сбоку, была возведена и открыта в ноябре 1972 года, за 48 лет существования она пропустила более 37 миллионов работников завода и других предприятий. Пока «старушка» работает, но скоро, похоже, пойдёт под снос.

– В рамках инвестиционной программы развития предприятия осуществили переезд производства калибровочного завода на территорию метизного, – говорит начальник управления персонала и социальных программ ОАО «ММК-МЕТИЗ» Олег Парфилов. – Коллектив таким образом увеличился почти вдвое, и руководство предприятия приняло решение возвести новую современную проходную, превышающую пропускную способность старой в четыре раза.

Следующий социальный проект, логически исполненный в связи с объединением двух промплощадок в одну, – строительство огромной стоянки на 540 автомобилей, с автоматическим шлагбаумом и современной системой видеонаблюдения, она расположена буквально в сотне метров от проходной. На площади перед проходной, где ещё несколько дней назад стояли строительные леса и работали тракторы, сегодня чистота идеального асфальта и новенькие выбеленные бордюры, ограждающие зелёный тенистый уголок со скамейками и яркими клумбами.

– Раньше здесь не было прохода, и рабочие обходили сквер по боковым дорожкам, но теперь решили: пусть идут через красоту, – продолжаем разговор с Олегом Валентиновичем. – Можно присесть отдохнуть на скамейках, пообщаться с коллегами.

Венцом импровизированного скверика стал арт-объект, установленный здесь исключительно внутренними силами компании – авторы идеи, художники, графики и даже сварщики работают на заводе и в изготовлении объекта использовали продукцию завода. Красное объёмное прозрачное сердце, выполненное из сваренных между собой тоненьких труб, внутри расположился логотип предприятия. Сразу же родилось название арт-объекта – «ММК-МЕТИЗ в сердце моём». Официального открытия новой проходной ещё не состоялось, но фоточки – селфи на фоне «сердца» – уже неделю гуляют по соцсетям и мессенджерам.

На площади меж тем собираются работники ОАО «ММК-МЕТИЗ», организаторы выстраивают их в шахматном порядке на социально безопасном расстоянии. Особенности новой проходной, в частности, большой размер, оказались весьма кстати: потоки людей разделены на четыре полосы, что увеличивает расстояние между ними.

– Что значит проходная для предприятия? – открывает торжественный митинг, посвящённый новой заводской проходной, директор ОАО «ММК-МЕТИЗ» Александр Мухин. – Это его визитная карточка, место, с которого у работника начинается знакомство с заводом. Благодаря реализации масштабной инвестиционной программы меняется внешний облик предприятия, модернизируются цехи, наполняются новым современным промышленным оборудованием. Путь на обновленный завод теперь лежит через новую проходную, её площадь по сравнению с предыдущей увеличена, благодаря чему значительно увеличилась и пропускная способность. Проходная оснащена новейшим оборудованием, турникеты совмещены с видеосистемой распознавания лиц, фасад выполнен в корпоративном синем цвете Группы ПАО «ММК», установлены витражные окна, современная система освещения. Мы серьёзно занимаемся социальной сферой: работают десятки программ для работников завода и членов их семей, ветеранов производства, действуют благотворительные и культурные проекты. Результатом реализации одного из них стал ещё один объект, появившийся на площади одновременно с проходной, он вносит красочные нотки в суровый производственный пейзаж. Пусть это сердце станет символом завода, любви и преданности предприятию.

– Как театр начинается с вешалки, так любое предприятие начинается с проходной. Мы присутствуем на историческом событии – открытии новой проходной, оснащённой по последнему слову техники, – говорит председатель первичной профсоюзной организации ОАО «ММК-МЕТИЗ» Елена Рамазанова. – Мы долго ждали этого события, от лица многотысячного трудового коллектива передаю большое спасибо администрации предприятия за внимание к чаяниям наших сотрудников, за социально ориентированную работу.

Рита Давлетшина

Забота

Мир держится на добрых людях

В ОАО «ММК-МЕТИЗ» наградили волонтёров, помогающих предприятию в самых разных его социальных проектах

В этот раз, например, добровольцы разносили продуктовые наборы нуждающимся в период обязательной пандемийной самоизоляции в рамках благотворительной программы ПАО «ММК» и благотворительного фонда «Металлург» «Мы вместе!».

Александр Мухин и Елена Рамазанова вручают награды волонтёрам

Евгений Рухмалёв

Их всего двенадцать – машинистов кранов, бригадиров, контролёров и прочих рабочих, инженеров, профсоюзных и руководящих работников ОАО «ММК-МЕТИЗ», которые в свободное от работы время, без доплат и прочих льгот разнесли ветеранам, многодетным семьям и прочим горожанам, столкнувшимся с трудностями карантинной жизни взаперти, около тысячи продуктовых наборов. С пакетом, в котором собран нехитрый запас – растительное масло, крупы, макаронные изделия, мясная тушёнка, сахар, сгущённое молоко и прочие сладости, а также обязательный набор средств индивидуальной защиты, – каждый день заводские волонтёры обходили десятки квартир и частных домов.

– Да если бы не ребята, я бы с голоду умерла, вы что! – говорит Ирина Михайловна, которой ребята приносили продуктовый подарок и набор лекарств из ближайшей аптеки два раза. – У меня ж здесь никого: муж два года как умер, внук в Москве учится, сын с невесткой за ним подались… Лекарства надо покупать, продукты, а из дома выходить страшно, стариков коронавирус-то в первую очередь косит, а мне правнуков дождаться хотелось бы. А тут – звонок: Ирина Михайловна, встречай гостей. До слёз тронули, правда.

Теперь, когда коронавирус, кажется, сдаёт позиции, и волонтёры могут вздохнуть спокойно, руководство предприятия решило, что настала пора поблагодарить и их самих: небольшое чаепитие в холле Дворца культуры метизников, букет цветов, памятный подарок и медаль волонтёра из рук директора компании.

– Здесь собрались люди разных возрастов, профессий, интересов, но всех объединяет одно: в трудную минуту, в период пандемии, когда понадобилась помощь, вы не смогли остаться в стороне, а позаботились о тех, кому было необходимо участие, – говорит директор ОАО «ММК-МЕТИЗ» Александр Мухин. – Волонтёрское движение появилось в стране не так давно, но добрые достойные люди были всегда. И я рад, что движение объединило вас, что оно так активно развивается, став уже, без преувеличения, философией жизни. Горжусь вашей искренностью, самоотверженностью, благодарю вас. Своими делами, поступками вы помогли людям сделать этот мир ещё чуточку добрее.

– Вы настоящий пример доброты, человечности, отзывчивости, добросердечности, – обращается к собравшимся председатель первичной профсоюзной организации ОАО «ММК-МЕТИЗ» Елена Рамазанова. – Далеко не каждый может бросить все свои проблемы и помогать другим. Вы настоящие герои. Пусть ваша отзывчивость вернётся сторицей.

Пока идёт церемония награждения, с улыбкой отмечаю: одного волонтёра я видела на сцене в составе команды КВН, другого – на конкурсе «Гвоздь сезона», третью – в финале конкурса «Железная леди», а всех вместе – на субботниках, спортивных соревнованиях…

– Да, люди с активной жизненной позицией составляют общественный актив предприятия, и они участвуют везде, – говорит председатель комитета женщин ОАО «ММК-МЕТИЗ» Дина Шеметова. – Они у нас и молодёжные лидеры, и лучшие профсоюзные активисты, и участники всех событий – от трудовых десантов до спортивных состязаний. Живём только таким принципом.

– У нас на заводе коллектив вообще дружный, стараемся организовывать для них досуг, совместное времяпрепровождение, духовное развитие, – отвечает, получив свою медаль волонтёра, молодёжный активист, инженер ОАО «ММК-МЕТИЗ» Василий Комлев. – Наша задача – предоставить выбор, чтобы каждый занимался тем, что душе ближе. И те, кто не считает трудочасы и не живёт от дивана до работы, с удовольствием принимают участие в наших акциях. Да, в основном везде одни и те же, но поверьте, каждая новая акция зажигает по одной-две новых звёздочки: уговорами, убеждением «заманили» в какое-то событие, и им так понравилось, что они остались с нами. Потому что это не может не нравиться.

– Совершенно верно, – добавляет Дина Шеметова. – То же волонтёрство доставило нам огромное удовольствие. Единым сообществом делали добрые дела в свободное от работы время и без какой-либо оплаты, и нам это нравилось. А сколько добрых слов услышали от людей – это очень трогает и заставляет с новыми силами двигаться дальше.

Рита Давлетшина

Рацион

Завтраки не простые, а бесплатные

Дмитрий Рухмалёв

В соответствии с постановлением правительства с 1 сентября 2020 года все ученики начальной школы стали получать бесплатное горячее питание

Для этого в 2020 году из федерального бюджета регионам было выделено 28,1 миллиарда рублей. Стоимость питания в каждом субъекте РФ определяли самостоятельно. В Челябинской области сумма составила 56 рублей 65 копеек. В Магнитогорске бесплатные завтраки будут получать более 23,5 тысячи учащихся начальной школы. О том, что входит в бесплатное меню и как организуют питание с учётом соблюдения санитарных предписаний, рассказали специалисты управления образования администрации города и АО «Горторг».

Фоторепортаж смотрите на сайте magmetall.ru (16+)

В гимназии № 18 первыми на завтрак пришли дети, только-только начавшие школьную жизнь. Вместе с классным руководителем ученики 1 а класса по парам заходят в столовую. Моют руки и обрабатывают их антисептиком. Столы уже накрыты: пюре, паровая котлета, свекольный салат, выпечка и компот. Детей усаживают через ряд – для соблюдения социальной дистанции. Питание организовано по параллелям, классы приходят с разрывом в несколько минут, чтобы на входе и возле рукомойников не было столпотворения. По требованию Роспотребнадзора в столовой установлены рециркулятор для обеззараживания воздуха и дозатор с дезинфицирующим средством.

– Была выделена субвенция из федерального, регионального и местного бюджетов для того, чтобы организовать горячее питание для ста процентов обучающихся с первого по четвёртый класс, – рассказала начальник отдела организации общего образования управления образования администрации города Лариса Тихонова. – В прошлом году в начальном звене питались около 95 процентов детей.

Пока первоклашки завтракают, устраивая «бои» коробками с молоком, – программа «Молоко детям» в этом году также продолжена, – работники столовой накрывают свободные ряды для следующих классов.

– Всех развели по 15 минут,– объяснила директор гимназии № 18 Елена Дегтярёва. – В одну перемену класс одной параллели находится в зале, потом в шахматном порядке приходит другая параллель, усаживается за заранее обработанные столы. Для организации питания закупили дополнительно посудомоечную машину, тестомес, заменили большой холодильник. Интенсивность работы стала гораздо выше.

Организатор питания АО «Горторг» составляет десятидневное меню и согласовывает с Роспотребнадзором, получая экспертное заключение. На 56 рублей 65 копеек набор продуктов удалось расширить: теперь в нём есть и масло, и сыры, и выпечка. Обычная же цена завтрака, утверждённая депутатами городского Собрания, – 37 рублей. На эту сумму кормят «платников» и льготников с 5 по 11 классы. Все школы должны обеспечивать детей не только завтраком, но и обедом. Обед платный, его стоимость – 46 рублей 20 копеек. Что входит в состав завтраков и обедов, могут посмотреть все желающие – и десятидневное, и ежедневное меню размещаются на сайтах школ.

– Меню включает в себя мясо, молоко, творог, рыбу – всё, что требуют санитарные правила, – отметила начальник отдела организации школьного питания АО «Горторг» Наталья Власова. – Питание щадящее, ничего не жарится, только обрабатывается паром, тушится, варится. Раз в неделю – молочный день. Для начальной школы меню расширили: добавили сыр, масло порционно, фрукты и выпечку – то, что любят дети.

Ответили специалисты и на вопросы по лицевым счетам. Так, если ученик начальной школы питается только завтраком, а на его лицевом счету с прошлого года остались деньги, родители могут с паспортом и номером лицевого счёта подойти в кассу АО «Горторг» по адресу: Индустриальная, 32 с 8 до 17 и оформить возврат. Если же ребёнок ещё и обедает, то деньги будут потрачены на второе питание. Также по желанию в кассе Горторга можно перевести деньги на буфетное питание – если в школе установлен буфетный терминал. Если же буфетное питание организуют в столовой, то тратить средства можно со счёта горячего питания.

Добавим, то, что теперь школьники с 1 по 4 класс смогут получать более «дорогие» завтраки, чем дети с 5 по 11 класс, не должно стать поводом для родительского возмущения. Ведь питание для начальной школы финансируется и из федерального бюджета, а для среднего и старшего звена – только из городского. Так что стоит порадоваться за «началку», к тому же, сотрудники АО «Горторг» готовы, если будет желание родителей, уравнять меню завтраков до 56 рублей 65 копеек с доплатой родителей. Тем более, такая практика в школах уже была.

– Если спрос на услугу будет, обязательно этот вопрос рассмотрим и решим в пользу родителей, – подчеркнула Лариса Тихонова.

Отметим также, что с 1 сентября увеличилось число льготных категорий, имеющих право на бесплатное питание. Бесплатные завтраки и обеды с 1 сентября стали получать дети с ограниченными возможностями здоровья. Если они не посещают школу, то имеют право на компенсацию в размере 50 рублей в день. Дети из малообеспеченных семей и дети, состоящие на учёте по состоянию здоровья, как и в предыдущие годы, получают бесплатные завтраки. Информация, касающаяся стоимости питания для разных категорий учащихся, размещена на сайте управления образования администрации города **magobr.educhel.ru**.

Мария Митлина

Пандемия

Один заболел – все на карантин

Первый вице-губрнатор региона Ирина Гехт разъяснила порядок работы школ при выявлении COVID-19 у школьников и педагогов.

В случае выявления коронавируса у кого-то из учащихся, и одноклассники, и педагог должны уйти на самоизоляцию. Если же заболеет педагог-предметник, на карантин уйдут все классы, где он преподавал.

– Сейчас акцент всех действий на входном фильтре, чтобы не допустить ребёнка, болеющего или имеющего какие-либо симптомы, в коллектив, – объяснила Ирина Гехт. – Поэтому идёт измерение температуры, осмотр. Медики в течение всего сентября будут находиться в школе и наблюдать за детьми. Если ребёнок контактен, например, у него заболел кто-то из родителей, то его оставляют дома. Если у него отрицательный анализ, то все продолжают учиться, сам ребёнок две недели находится на изоляции, а если анализ положительный, то контактные – класс и педагог – уходят на дистант и двухнедельный карантин.

Всю школу закрывать на карантин будут в случае, если заболеет определённый процент учащихся.

– По гриппу при 20 процентах заболевших отправляем школу на карантин, по коронавирусу таких отдельных СанПиНов пока нет, они в работе, – прокомментировала Гехт.

В то же время в некоторых регионах было принято решение закрывать образовательные учреждения в случае заболевания COVID от десяти процентов учащихся.

Криминал

Угонщики KIA предстанут перед судом

Следственной частью СУ УМВД России по Магнитогорску завершено расследование уголовного дела по фактам краж автотранспорта.

Из материалов уголовного дела следует, что жители Орска 43-х и 56-и лет, а также 48-летний челябинец похищали автомобили в Правобережном и Орджоникидзевском районах. Сигнализацию отключали, используя оборудование для перепрограммирования. Ночью выбирали оставленные во дворах автомобили марки KIA, с помощью электроники запускали двигатель и перегоняли в Оренбургскую область для продажи в соседнюю республику.

Сотрудники уголовного розыска УМВД совместно с коллегами из ОМВД «Орское» и бойцами Росгвардии Оренбургской области задержали подозреваемых. Мужчин обвиняют в совершении четырёх эпизодов преступной деятельности. Общий ущерб – около восьми миллионов рублей.

Во время проведения следственных действий обвиняемые находились под стражей. За совершение подобных преступлений максимальное наказание составляет до десяти лет лишения свободы. Обвинительное заключение по уголовному делу утверждено прокурором Ленинского района и направлено в суд.

Рейды

Беседами не ограничиваются

Ежедневно межведомственные группы продолжают выявлять сотрудников и покупателей без масок в ТЦ, магазинах, организациях бытового обслуживания и общественного питания, а также в парикмахерских.

Так, во время очередного рейда в магазинах FIX PRICE, «Пятёрочка» и «Ситно» было выписано по одному протоколу на продавцов (как на физических лиц), у которых не было СИЗ.

В 20 объектах, среди которых магазины, две парикмахерские и пекарня, были зафиксированы сотрудники без масок, которые обслуживали покупателей, и отсутствие специальной разметки в помещении. Во всех случаях с нарушителями проведена разъяснительная беседа.

Напомним, в соответствии с частью первой статьи 20.6.1 Кодекса РФ об административных правонарушениях, за невыполнение правил поведения при введении режима повышенной готовности законодательством предусмотрено предупреждение или наложение административного штрафа на граждан в размере от одной до тридцати тысяч рублей, на должностных лиц – от десяти тысяч до пятидесяти тысяч рублей, на предпринимателей без образования юридического лица – от тридцати тысяч до пятидесяти тысяч рублей, на юридических лиц – от ста тысяч до трёхсот тысяч рублей.

Также за повторное совершение административного правонарушения, предусмотренного частью 1 статьи 20.6.1 Кодекса РФ об административных правонарушениях, предусмотрен штраф на должностных лиц – от трёхсот тысяч до пятисот тысяч рублей или дисквалификация на срок от одного года до трёх лет.

Немаловажным фактором является и возможность приостановления деятельности организации на срок на 90 суток в случае неоднократного или грубого нарушения санитарно-эпидемиологических норм.

Поставки

Ждём вакцину от COVID

В Челябинской области первую партию планируют получить в октябре.

Во вторник 8 сентября Министерство здравоохранения РФ объявило о начале поставок первых партий вакцины от коронавируса в регионы.

«Первая партия вакцины для профилактики новой коронавирусной инфекции «Гам-Ковид-Вак» Sputnik V, разработанной НИЦ эпидемиологии и микробиологии имени Гамалеи, прошла необходимые испытания по качеству в лабораториях Росздравнадзора и выпущена в гражданский оборот», – говорится в сообщении ведомства.

Но ни конкретные даты поставки, ни сроки начала вакцинации пока не известны.

«С определённостью можно пока сказать, что Челябинская область ожидает 12585 доз», – цитирует портал 74.ru начальника отдела профилактики областного министерства здравоохранения Ольгу Яворскую.

Как отметил главный эпидемиолог Магнитогорска Дмитрий Заложков, нет информации и о том, какой именно препарат будет получен. Хотя вакцина Sputnik V пока единственная официально зарегистрированная, возможно, в ближайшее время появятся её аналоги. Первые дозы по плану в Челябинскую область должны поступить в течение месяца. При этом вакцинация будет бесплатной и добровольной.

Регион

В штатном режиме

Социальные учреждения в Челябинской области вышли из режима изоляции. К штатной работе вернулись 29 учреждений.

Режим превентивной изоляции отменён в учреждениях социального обслуживания Челябинской области, сообщают в региональном министерстве социальных отношений.

В ведомстве напомнили, что с апреля сотрудники таких учреждений работали 14-дневными сменами и фактически жили на работе.

– Все работники получали стимулирующие выплаты из федерального и областного бюджетов. Для проживания и отдыха персонала были организованы специальные места, – пояснили в министерстве.

Сейчас к штатному режиму работы вернулись 29 учреждений. Это девять психоневрологических интернатов, 14 домов престарелых общего типа, три дома-интерната для умственно отсталых детей и три отделения временного проживания в Копейске, Златоусте и Южноуральске.

В ведомстве отмечают, что в учреждениях продолжает действовать карантин: ограничен доступ посетителей, обязательно соблюдение масочного режима и других требований безопасности.

Напомним, режим повышенной готовности из-за коронавирусной инфекции в Челябинской области продлён до 20 сентября. Вместе с тем в регионе отменены почти все ограничения, медицинские учреждения возвращаются к обычному режиму работы.

Теория и практика

Когда мы стареем

С точки зрения психологии, человек может быть старым в любом возрасте, но это зависит от его поведения. Есть люди, которым за 60, и они готовы горы свернуть, а есть 30-летние, которые уже устали от жизни. Однако у врачей есть свои теории относительно того, в каком возрасте человек считается старым.

Психологи выделяют несколько этапов старения. До 45 лет человек считается молодым, с 45 до 59 возраст называется «зрелый», с 60 до 74 лет человека можно называть пожилым, с 75 до 89 – старческий возраст, а от 90 лет начинается возраст долгожителей.

При этом учёные выделяют три этапа старения. Их также называют «скачки». На это обратили внимание американские учёные из Стенфордского университета. Они изучили состав крови людей в разном возрасте и выяснили, что он сильно меняется в 34, 60 и 80 лет. Эксперты выявили разные белки в составе человеческой крови, которые появляются в определённом возрасте. Они уверены, что по состоянию крови можно практически на 100 процентов определить возраст человека.

Но не стоит воспринимать эту теорию как единственную верную. Другие учёные уверены, что старение человека начинается после 55 лет, когда все процессы в организме начинают замедляться и становятся необратимыми. Врачи стараются вылечить заболевания и проводить операции до 55 лет. Косметологи также советуют начинать делать со своей кожей омолаживающие процедуры до 55 лет, так как после этого возраста уже не будет видимого эффекта.

Учёные из МГУ считают, что человек начинает стареть уже в момент зачатия. Они придерживаются той версии, где старение называют наибольшей вероятностью умереть. Так, в первые годы жизни вероятность смерти высока и снижается до минимума в 9 лет, а потом монотонно нарастает.

Новая книга

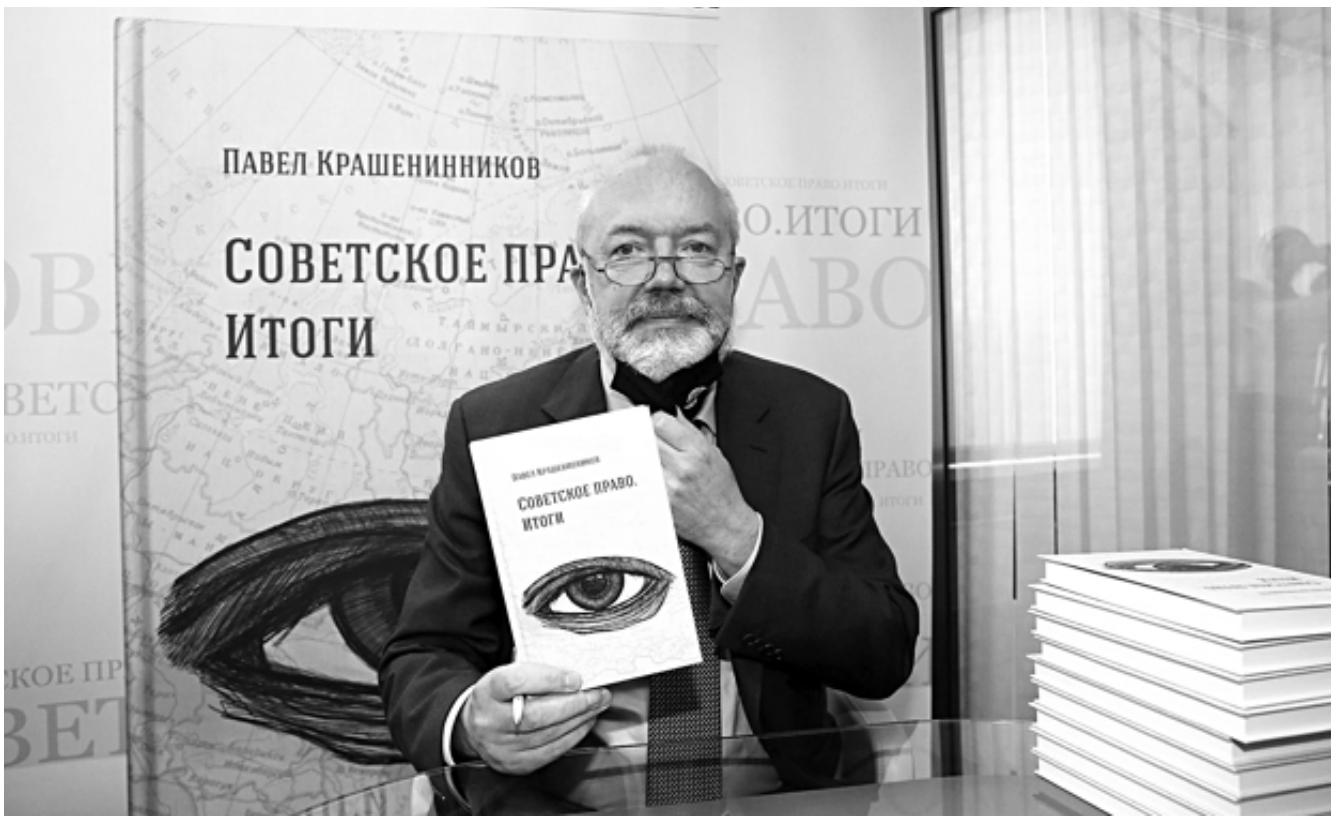

Рубеж «1984»

Без правового анализа событий прошлого невозможно понять прошлое, сложно оценить настоящее

Кто не знает роман «1984»? Известнейшая антиутопия написана Оруэллом в 1948 году. В коронавирусном 2020 году Павел Крашенинников выпустил в свет «Советское право. Итоги: очерки о государстве и праве 1962–1984», претендующие на неменьшую популярность. Хотя бы в силу своей уникальности.

Крашенинников как автор с собственными амбициями не носится. Он серьёзен с первоисточниками, рукописями и персонами, но авторскими самолюбованиями не одурманен. Шутит с издателем, тестирует ироничность читателя. И да, цифрами играет. Часть серии, посвящённой развитию права в российском государстве, уникальные «Страсти по праву», в первом издании имели тираж 1918 экземпляров. Красная обложка, масса сокрытых до времени тайн. Книга, приоткрывших завесу над самым драматичным периодом русской истории. Начало двадцатого века, с революциями и красным террором.

Затем были «Заповеди советского права», исследовавшие закрытые и малоисследованные 1939–1962 годы, их вклад в развитие правовой мысли и практической юриспруденции. Буквально через несколько дней, по выходу с типографского станка, книги уже были в Магнитке. Город провёл две авторские презентации, в стенах малого зала городской администрации и в большом зале МГТУ имени Г. И. Носова.

Но пандемия внесла свои коррективы. В связи с продлением режима повышенной готовности, скопления книголюбов Магнитогорска решено перенести на более поздние сроки, и новинка, описывающая советские годы с 1962 по 1984, пока что презентована только на площадке «Российской газеты». С осторожностью, соблюдением требований масочного режима и социальной дистанции, зал наполнили представители Государственной Думы, правительства, Министерства юстиции, судебной системы, Общественной и Федеральной нотариальной палат, члены АЮР.

Основную аудиторию создали пользователи одного из видеосервисов Всемирной сети. Два рецензента, Бронислав Гонгало, заведующий кафедрой гражданского права УрГЮА, и Александр Чубарьян, руководитель Института всеобщей истории РАН, также представили свои отзывы виртуально. Впрочем, степень реальности не повлияла на теплоту оценок. Все, имеющие возможность ознакомиться с книгой в рукописи, считают работу важной.

Во-первых, в книге Крашенинников показывает главных действующих героев и творцов советского права, о которых недостаточно написано. Многие современники работали с разработчиками советского права. Их цитировали, высказывания и подготовленные документы изучали большинство современных правоведов. Автор лично знаком с некоторыми из них, а потому показывает своих героев как людей, как правоведов, ответственных за развитие того или иного направления. Они создавали содержание советского хозяйственного, договорного и других направлений права, выполнили попытку создания свода законов СССР. Анализируемый период истории – 1962–1984 года. Развитой социализм. Застой. Выбор определения для этого времени зависит от политических представлений и пристрастий каждого.

Крашенинников детализирует, открывает страницы, повествующие о том, как создавалась Конституция СССР 1977, как прорабатывали конституции союзных республик, как проходили кодификационные работы по отраслям законодательства. Интересно, например, что фрагменты и слепки текстов собирались со всей страны: что-то прописывалось в одном краю Родины и тиражировалось повсюду. Закрытая система, опора на марксистко-ленинскую философию, непременное цитирование текстов речей съездов народных депутатов. «Советское государство и право становились внутренне самоорганизованной системой, защищающей себя от воздействия извне, поскольку свободное обращение культурных образцов так называемого свободного мира было запрещено, что значительно ограничивало развитие по некоторым направлениям. Вся эта ситуация напоминала времена средневековья в Западной Европе, когда интеллектуалы также находились под жёстким идеологическим гнётом католической церкви» – пишет Крашенинников.

> Хорошую книгу лучше читать, чем пересказывать – озвучил своё мнение Александр Чубарьян, руководитель Института всеобщей истории РАН, он также подчеркнул историческую ценность работы нашего земляка

К слову, на сайте zakon.ru доступны три главы книги, ознакомиться с ними может каждый. Виктор Блажеев, ректор Московского государственного юридического университета имени О. Е. Кутафина, выделил безусловную полезность исследования для студентов как юридических, так и управленческих направлений. Василий Витрянский, зампредседателя Высшего Арбитражного суда в отставке, буквально поимённо вспомнил многих, упомянутых в книге, творцов права. Непременный гость и консультант по ряду вопросов для автора, директор Института масс-медиа РГГУ Николай Сванидзе оценил язык и стилистику, которые, при всей простоте и понятной повествовательности, открыли большие пласты неведомого широкой публике. Яркими мазками создана картина событий и философии советской поры. Советское право, как мы знаем, было уникальным и даже пыталось отвергнуть буржуазное деление права на публичное и частное.

Самой большой интригой презентации стал вопрос гостей о том, когда и будет ли готовиться к печати следующая работа, которая затронет ещё одно «наболевшее» звено в нашей истории: период после 1984. Многие ли готовы анализировать время, принесшее обществу множество потрясений? Крашенинников признался, что в этом году работа в печать не попадёт, но черновики уже создаются. Как всегда, работает в архивах, пересматривает личные заметки и воспоминания. Ведь без правового анализа событий прошлого невозможно понять прошлое, сложно оценить настоящее.

Буквально на следующий день после презентации. Павел Крашенинников прибыл в Магнитогорск, посетив вверенную его заботам библиотеку. Как член попечительского совета центра правовой информации, автор вошёл в книгохранилище с новинками издательств, в том числе университетских: ряд авторефератов диссертационных работ по малоизученным темам, такие как трактовка ограниченной дееспособности при сделках, нематериальные права несовершеннолетних и множество других. Прибыл том, содержащий последнюю редакцию постатейных комментариев к Арбитражному процессуальному кодексу, работа издана под редакцией Крашенинникова. Новый учебник под редакцией А. Клишаса «Теория государства и права». Сборник работ В. Кофмана «Избранные труды по гражданскому и хозяйственному праву». Все книги доступны читателям в центре правовой информации. Читайте, читайте больше. Книга – тот самый молчаливый учитель, с которым можно не соглашаться и спорить, но в любом случае – набираться мудрости и знаний, что правят миром.

Ольга Устьянцева

Окружающая среда

Из архива «ММ»

Мальки, рекультивация, саженцы

МАГНИТОГОРСКИЙ МЕТАЛЛУРГИЧЕСКИЙ КОМБИНАТ

ММК реализует программу по сохранению и повышению экологического разнообразия

Павел Шиляев

Генеральным директором ПАО «ММК» Павлом Шиляевым утверждена программа по сохранению и повышению биологического разнообразия на территории Челябинской области, которая гармонично впишется во все проекты, связанные с улучшением экологии, формированием благоприятной окружающей среды. Программа предусматривает восстановление и развитие биологического разнообразия реки Урал и Магнитогорского водохранилища, территорий, прилегающих к объектам ПАО «ММК», озеленение города.

Реконструкция системы водоснабжения и зарыбление

В 2015 году Магнитогорскому водохранилищу на реке Урал был присвоен статус объекта рыбохозяйственного назначения высшей категории. Это значит, что в водоёме должна быть рыба ценных и особо ценных пород. Если же таковой нет, значит, её необходимо искусственно воспроизвести. Конечно, это потребовало от градообразующего предприятия конкретных шагов и в первую очередь по улучшению качества воды.

Был разработан проект «Реконструкция системы оборотного водоснабжения с расширением резервуара охладителя» общей стоимостью более 600 миллионов рублей, который реализовали за три года – с 2016 по 2018 год. В результате водохранилище было максимально изолировано от сточных вод ПАО «ММК».

Следующим этапом программы было зарыбление водоёма молодью сазана, который считается аборигенным видом и одним из наиболее ценных объектов рыболовства. Запланировано выполнить запуск мальков не разово, а постепенно, за четыре года. Всего по согласованию с Нижнеобским территориальным управлением Росрыболовства в акваторию Магнитогорского водохранилища будет выпущено около 400 тысяч экземпляров малька сазана массой около 10 граммов каждый.

В 2020 году запланирован эксперимент по выпуску 12 тысяч рыбёшек молоди белого амура и толстолобика в оборотную часть Магнитогорского водохранилища. Белый амур и толстолобик – травоядные рыбы, которые питаются зелёными водорослями и фитопланктоном. Это санитары водоёма, которые предотвращают зарастание акватории водорослями, уничтожают отмершие растения, что увеличивает содержание кислорода в воде. По результатам эксперимента планируется выполнить рыбоводно-биологическое обоснование зарыбления водохранилища дополнительными видами рыб.

Кроме того, в 2020 году проведены экспериментальные биомелиоративные работы: в оборотную часть Магнитогорского водохранилища высажены две тысячи саженцев водного гиацинта эйхорния. Это растение считается природным сорбентом, повышает качество воды за счёт биологической очистки от растворённых загрязняющих веществ. Если эйхорния покажет себя на высоте, специализированной организацией будут определены оптимальные участки для размещения водных растений, а также их видовой и количественный состав. В 2021 году планируется провести их закуп и высадку, а также мониторинг влияния саженцев на качество воды.

Чистая земля

Использование отходов в качестве вторичных материальных ресурсов – основное направление деятельности ММК по обращению с отходами. Современный уровень развития технологий позволяет использовать в качестве сырья материалы, которые ранее направлялись на специализированные объекты для размещения в качестве отходов производства.

Кроме того, предприятие проводит восстановление нарушенных в результате производственной деятельности земель. Основной объём шлаковых отвалов ММК образовался с 1940 по 1990 год – 92,9 миллиона тонн шлаков. С 2000 года объём отвалов стал снижаться. К 2025 году в отвалах должно остаться не больше 19 миллионов тонн шлака. Ежегодно в ММК образуется около 5,5 миллиона тонн металлургических шлаков. Часть металлической фракции извлекается и используется в технологическом процессе. Фракционированный и гранулированный шлак идёт на продажу. Кроме того, отходы используются для рекультивации отработанных железорудных карьеров. На 2020 год предприятие запланировало переработку 10,285 миллиона тонн текущих и отвальных металлургических шлаков, а 1,8 миллиона тонн отходов – вторично использовать в производстве.

Восстановление нарушенных земель – важная составляющая часть экологической программы ММК. В рамках рекультивации Западного карьера горы Магнитной в 2019 году завершены работы на площади 154 тысячи квадратных метров, высажено 5,6 тысячи саженцев ясеня, берёзы, яблони и 6,9 тысячи кустарников акации и шиповника. В 2020 году запланировано завершение технического этапа рекультивации 9 гектаров земель третьей очереди и биологического этапа рекультивации 5,6 гектаров Западного карьера. До 2025 года на всей площади отработанного Западного карьера горы Магнитной, а это около полутора миллионов квадратных метров, будет выполнена биологическая рекультивация, предполагающая создание экранирующего и плодородного слоя, посев трав, высадку кустарников и деревьев.

Кроме того, в 2020–2021 годах будет выполнено комплексное экологическое обследование и разработан план действий, направленных на сохранение, восстановление и повышение биоразнообразия. Специалисты проведут обследование территории, чтобы определить виды флоры и фауны, которые нуждаются в сохранении и восстановлении. Будут определены контрольные точки для оценки эффективности запланированных работ. Все отчёты будут размещаться в публичном пространстве для возможности обсуждения результатов заинтересованными сторонами.

Работы по сохранению и повышению биоразнообразия на территориях, прилегающих к объектам ПАО «ММК», будут реализовываться поэтапно до 2025 года за счёт собственных средств комбината.

Озеленение города

ПАО «ММК» вместе с администрацией города разработал масштабную программу по озеленению территории города. По ней до 2023 года планируется высадить около 11 тысяч саженцев деревьев и кустарников. Инвестиции в проект составят 57 миллионов рублей.

За последние три года благодаря проектам озеленения ММК на дорожно-уличной сети города высажено более шести тысяч саженцев ясеня, остролистного клёна, липы, берёзы, сибирской ели, рябины. К выбору посадочного материала подходят скрупулёзно: саженцы приобретаются в питомниках Казани и Перми, посадкой занимается специализированная организация из Екатеринбурга. За счёт средств ПАО «ММК» осуществляется уход и полив, а при необходимости и замена погибших саженцев. В 2020 году массовая высадка деревьев запланирована на позднюю осень, когда спадёт жара и растениям будет проще адаптироваться. Будет высажено две тысячи саженцев остролистного клёна, берёзы, сибирской ели.

Программа озеленения – неотъемлемая часть общей стратегической инициативы комбината «Чистый город», которая предполагает снижение к 2025 году уровня загрязнения атмосферы Магнитогорска до значений, соответствующих понятию «благоприятная окружающая среда».

Сохранение биологического разнообразия – способ восстановления и поддержания многообразия жизни на Земле. Это переосмысление отношений с природой ради гармонии и улучшения качества жизни.

Футбол

Гонка за лидером

Команда «Металлург-Магнитогорск» (главный тренер Максим Малахов) в прошлую субботу уверенно выиграла матч любительского первенства страны у лидера и действующего победителя регионального турнира ашинского «Металлурга».

Это была первая в сезоне встреча наших футболистов на своём поле. На стадионе «Центральный» магнитогорцы одолели серьёзного соперника со счётом 3:1. Все мячи были забиты во втором тайме. На два гола Николая Савлучинского и один Александра Малеца гости ответили мячом престижа. Для команды из Аши поражение в Магнитогорске стало первым за последние два года. «Металлург», занимавший первое место в первенстве среди любительских клубов Урала и Западной Сибири семь раз за восемь предыдущих турниров, покинул привычное для себя верхнюю строчку турнирной таблицы, на которую поднялось миасское «Торпедо». Этот клуб, напомним, в предыдущем туре обыграл на своём поле магнитогорцев (2:1). Миассцы набрали двенадцать очков, ашинский «Металлург» и «Толпар» из Ильинского – по девять.

Магнитогорская команда, после победы над признанным фаворитом вернувшаяся в «гонку» за золото, провела пока на матч меньше, чем представители группы лидеров. После трёх встреч у наших футболистов шесть очков при впечатляющей разности мячей 11–3 (лучше в данный момент только у «Торпедо»). «Металлург-Магнитогорск» вполне может «достать» ушедших вперёд конкурентов.

Правда, учитывая победную поступь миасского «Торпедо», нашим футболистам нужна «помощь» других конкурентов, которые бы могли нанести поражение нынешнему лидеру. Турнир пройдёт в один круг, поэтому с миассцами магнитогорцы в этом чемпионате уже не встретятся.

Лучшим бомбардиром нашего клуба сейчас является Николай Савлучинский, забивший пять мячей. По два гола на счету Андрея Бирюкова и Бодия Борчашвили, по одному отправили в ворота соперников Александр Малец и Александр Мирошниченко.

Следующий матч первенства страны «Металлург-Магнитогорск» проведёт в предстоящую субботу в городе Коркине с местным «Шахтёром» (0+), который сейчас отстаёт от нашей команды на два очка. Дома в рамках чемпионата наши футболисты сыграют 19 сентября с пермской СШОР «Звезда» (0+).

Баскетбол

Первый выезд

Баскетболисты магнитогорского «Металлурга» провели первые в новом сезоне матчи. Наша значительно обновлённая команда сыграла по два товарищеских поединка с более статусными клубами, выступающими в суперлиге-1 чемпионата России.

Соперники оказались сильнее, что, впрочем, было вполне ожидаемо. В Ревде, где магнитогорцам противостоял местный «Темп-СУМЗ-УГМК», хозяева выиграли со счётом 87:54 и 79:54. Другой клуб из Свердловской области – екатеринбургский «Уралмаш» – очень мощно провёл против «Металлурга» первый поединок, завершившийся со счётом 98:57 в пользу хозяев. Во втором – наши баскетболисты уже дали «Уралмашу» бой. В последней четверти встречи гости попытались догнать ушедших вперёд хозяев, но всё-таки сделать этого не смогли. Однако отставание составило всего четыре очка – 80:76 в пользу екатеринбургской команды.

Напомним, что новый сезон на всероссийской арене питомцы Артёма Куринного, который минувшим летом назначен главным тренером «Металлурга», начнут матчами на Кубок России. Магнитогорцы примут участие в отборочном раунде турнира, который запланирован на конец сентября. По результатам жеребьёвки наша команда в первом кубковом раунде сыграет в группе «С», где встретится с тобольским «Нефтехимиком», «Барнаулом», «Енисеем»-2 из Красноярского края и «Пармой-М» из Пермского края. Всего в розыгрыше трофея примут участие 33 клуба из разных лиг.

В прошлом сезоне магнитогорские баскетболисты дошли до 1/8 финала Кубка России, где по сумме двух встреч уступили как раз «Уралмашу», с которым сыграли товарищеские встречи на прошлой неделе. Екатеринбургская команда в итоге заняла очень высокое – четвёртое – место в турнире. Но другой клуб из Свердловской области – «Темп-СУМЗ-УГМК» из Ревды, ставший уже традиционным соперником для магнитогорских баскетболистов по товарищеским матчам в начале сезона, выступил ещё успешнее, завоевав серебро Кубка России.

Новый чемпионат России для клубов суперлиги-2, где выступает магнитогорский «Металлург», стартует в октябре.

Теперь «звёзды» сияют в финале

Антон Худобин продолжает борьбу за главный трофей заокеанской Национальной хоккейной лиги

Американский клуб «Даллас Старз», где выступает воспитанник магнитогорской хоккейной школы Антон Худобин, испытал серьёзные проблемы в концовке серии второго раунда Кубка Стэнли, в которой «звёздам» противостояла команда «Колорадо Эвеланш», но пробился-таки в финал Западной конференции заокеанской НХЛ – впервые с 2008 года.

Первый финальный поединок «Даллас» сыграл в ночь на понедельник по российскому времени и выиграл в канадском Эдмонтоне у клуба «Вегас Голден Найтс» с футбольным счётом 1:0. Худобин отразил 25 бросков и впервые за карьеру оформил шат-аут («сухой» матч) в Кубке Стэнли. Антон, которому на момент этой встречи было 34 года и 122 дня, вошёл в топ-10 голкиперов по возрасту оформления дебютного шат-аута в плей-офф НХЛ. Рекорд принадлежит легендарному Джонни Боуэру (38 лет 142 дня), выигравшему в шестидесятых годах прошлого века в составе «Торонто» четыре Кубка Стэнли.

Автор единственного гола в первом финальном матче шведский защитник «Старз» Йон Клингберг, слова которого приводит официальный сайт НХЛ, игру российского голкипера своей команды отметил особо: «В самые тяжёлые моменты превосходно играл Добби (так, напомним, называют Антона Худобина в сильнейшей заокеанской лиге – **Прим. «ММ»**). Он провёл отличный матч, вдохнул в нас жизнь. Вот мы и выстояли в концовке, сумели повести в серии».

Что касается полуфинального противостояния «Далласа» с «Колорадо», то неприятности для «звёзд» начались со странного решения исполняющего обязанности главного тренера Рика Боунесса. В пятом матче серии, перед которым «Старз» вели с общим счётом 3:1, наставник неожиданно решил вернуть в состав американского вратаря Бена Бишопа, хотя ещё утром утверждал, что тот не может играть из-за травмы. А отлично действовавшего в предыдущих поединках Антона Худобина оставил на скамейке запасных.

Такой шаг превратился в кошмар на льду для «звёзд». Бишоп, явно не готовый к серьёзной игре и пропустивший в начале встречи четыре шайбы, всё же уступил место в воротах Худобину. Но «лавина», зацепившись за возможность вернуться в игру, была к тому моменту неудержима. Выиграв пятую встречу (6:3), «Колорадо» затем взял верх и в шестом поединке (4:1), когда российский голкипер начал игру в стартовом составе, а американский – вообще не был заявлен. Счёт в серии стал равным – 3:3, и командам пришлось играть все семь предусмотренных регламентом матчей.

Решающий поединок состоялся в канадском Эдмонтоне в ночь с прошлой пятницы на субботу по российскому времени.

> Антон Худобин временами просто блистал в воротах, совершая один впечатляющий сэйв за другим и ярче всех сияя в составе «звёзд»

Матч, как и подобает седьмой встрече серии, получился на редкость интригующим. Счёт открыл «Даллас», но «Колорадо» забросил в ответ две шайбы и после этого сам «вёл» игру. «Звёзды» соперника далеко не отпускали и трижды по ходу основного времени уравнивали положение – 2:2, 3:3, 4:4. Дело дошло до овертайма, где финн Йоэль Кивиранта оформил хет-трик и вывел «Даллас» в финал Западной конференции – 5:4. После победного гола Кивиранты россиянин Александр Радулов, забросивший в матче две шайбы, первым делом побежал обнимать одноклубника и соотечественника Антона Худобина, отразившего 40 бросков. Этот эпизод попал на видео, опубликованное в Твиттере НХЛ.

Юниорский канадский клуб «Саскатун Блейдс», выступающий в Западной хоккейной лиге, поздравил Антона Худобина с победой в серии над «Колорадо Эвеланш» фотографией почти пятнадцатилетней давности. В сезоне 2005–2006 российский голкипер сыграл 44 матча за «Блейдс», в которые отправился из магнитогорского «Металлурга». Это была первая команда Худобина в Северной Америке. Надо дополнить, что, отыграв один сезон за океаном, Антон вернулся в Магнитогорск из Саскатуна, крупнейшего города канадской провинции Саскачеван, и в 2007 году стал в составе «Металлурга» чемпионом России. А уже после этого окончательно уехал в Северную Америку, где выступает тринадцатый сезон подряд.

В эти дни, когда финальная серия Западной конференции НХЛ набирает обороты, Антон Худобин всё чаще становится объектом внимания североамериканских спортивных журналистов. После победы в первом матче противостояния с клубом «Вегас Голден Найтс» Добби так ответил на вопрос, почему его любят все партнёры по команде и желают за него биться (слова голкипера «Далласа» цитирует пресс-служба НХЛ): «Когда ребята перед тобой блокируют броски, получают синяки, ложатся под шайбу… Это просто невероятно. Наверное, вам нужно спросить моих родителей. Но вообще мне просто нравится получать удовольствие от общения с парнями. Мне нравятся тренировки, нравятся матчи. Даже если я не играю, то стараюсь помогать. В перерыве могу принести кому-нибудь воду или апельсиновый сок. Для меня это нормально».

Владислав Рыбаченко

Антон Худобин

© dallasnews.com

«Молодёжка»

Ожидание затянувшегося старта

Магнитогорская команда «Стальные лисы» (главный тренер Евгений Мухин) до сих пор не стартовала в новом двенадцатом по счёту чемпионате Молодёжной хоккейной лиги.

По календарю наша молодёжка должна была провести первые матчи 6 и 7 сентября в Екатеринбурге с местным «Авто». Но эти встречи перенесены на декабрь. Как и два следующих календарных поединка «Лисов» – в Уфе с «Толпаром», которые предполагалось сыграть 10 и 11 сентября.

Теперь стартовые встречи в новом сезоне Молодёжной хоккейной лиги «Стальные лисы» планируют провести лишь 16 и 17 сентября. На эти дни календарём запланировано южноуральское молодёжное дерби: магнитогорцы встретятся с челябинскими «Белыми медведями» (0+). 25 и 26 сентября питомцы Евгения Мухина должны сыграть дома с «Кузнецкими медведями» (0+).

Двенадцатый сезон МХЛ стартовал в прошлую субботу. В соревнованиях принимают участие 32 клуба: семнадцать в Западной конференции и пятнадцать – в Восточной. Из иностранных участников в лиге в этом регулярном чемпионате остался лишь один клуб – ХК «Рига».

Напомним, что «Стальные лисы» были первыми обладателями Кубка Харламова. Главный трофей Молодёжной хоккейной лиги магнитогорская команда завоевала в 2010 году, когда в серии до трёх побед обыграла «Кузнецких медведей» с общим счётом 3:1. Золотую шайбу тогда забил нынешний форвард «Металлурга» Богдан Потехин.

Успех

Предсказуемая победа

Василий Мизинов стал чемпионом России по спортивной ходьбе

Единственный представитель Магнитки в национальной команде по лёгкой атлетике Василий Мизинов предсказуемо победил на чемпионате России по спортивной ходьбе на своей коронной дистанции 20 километров, на которой не выступал почти год.

Вице-чемпион мира прошлого года на соревнованиях в столичном поселении Вороновское (Новая Москва) финишировал с большим отрывом от соперников с результатом 1 час 19 минут 9 секунд. Это шестая строчка мирового топ-листа этого сезона и рекорд трассы. Занявший второе место Сергей Кожевников из Мордовии отстал почти на две минуты – 1:21,01. Замкнул тройку призёров челябинец Евгений Добрынкин (1:22,38).

Напомним, Василий Мизинов путь в большой спорт начал в родном Магнитогорске, занимаясь под руководством тренера Андрея Андреева. Но несколько лет назад начал тренироваться в Челябинске, где его наставником стала известная в прошлом легкоатлетка Елена Сайко. В 2019 году Мизинов был принят спортсменом-инструктором в СК «Металлург-Магнитогорск».

«Результатом своим я в принципе доволен, – передаёт ТАСС слова Василия Мизинова, сказанные после финиша на трассе в поселении Вороновское. – Если бы была конкуренция, он мог быть и лучше, но всё равно это лучший результат сезона в стране. Мне лично сегодня не хватало солнышка, да и ветер иногда задувал. Этим стартом сезон не заканчивается, я собираюсь также выступить на первенстве Уральского федерального округа в Челябинске 20 сентября и на Всероссийской универсиаде, которая пройдёт с 5 по 6 октября в Екатеринбурге».

Василий Мизинов

© rusathletics.info

Лучший результат в нынешнем сезоне на дистанции 20 км пока показал действующий чемпион мира японский спортсмен Тошиказу Яманиши (1:17,36)

Сойдётся ли с ним на трассе в этом году Василий Мизинов, сказать трудно. Недавно появилась информация о том, что магнитогорский ходок вместе с семью другими представителями российской национальной команды по лёгкой атлетике вошёл в пул допинг-тестирования Международной ассоциации легкоатлетических федераций (World Athletics) на четвёртый квартал 2020 года. Также все эти спортсмены с января включены в расширенный пул тестирования Российского антидопингового агентства (РУСАДА).

«Я рассчитываю выступить на одном международном старте, который пройдёт 10 октября в чешских Подебрадах. Тренер очень сильно надеется, что допуск вот-вот дадут. Это единственный международный старт остался, который не отменили», – добавил Василий Мизинов в разговоре с журналистом ТАСС.

Здесь надо уточнить, что из-за временной приостановки членства Всероссийской федерации лёгкой атлетики в World Athletics наши легкоатлеты имеют право выступать на зарубежных стартах только в нейтральном статусе. В настоящее время таким допуском к международным соревнованиям не обладает ни один отечественный легкоатлет. Василий Мизинов отправил заявку на получение нейтрального статуса в Международную ассоциацию легкоатлетических федераций в июне. Но World Athletics приостановила рассмотрение заявок российских спортсменов после неуплаты штрафа ВФЛА в срок до 1 июля за причастность к фальсификации документов по делу Данила Лысенко. В августе благодаря финансовой помощи Министерства спорта РФ, выделившего ВФЛА субсидию на развитие лёгкой атлетики, штраф был выплачен. Но для допуска наших атлетов к международным стартам национальная федерация должна выполнить ещё ряд условий.

У Василия Мизинова, в случае его допуска к международным соревнованиям в нейтральном статусе, появятся хорошие олимпийские перспективы. Как заявил на днях вице-президент Международного олимпийского комитета Джон Коутс, Игры в Токио, перенесённые на 2021 год, пройдут независимо от ситуации с пандемией коронавируса.

Щит и мяч

Крымский тур «Стальных львиц»

Магнитогорская женская команда «Стальные львицы» в эти дни четвёртый год подряд принимает участие в суперфинале Межрегиональной любительской баскетбольной лиги (МЛБЛ). Этот турнир фактически является чемпионатом России среди любительских команд.

Как и год назад, суперфиналисты МЛБЛ разыгрывают награды в Севастополе на базе спортивного комплекса «Муссон». За чемпионство спорят десять женских и 24 мужские команды. На групповом этапе магнитогорские «Стальные львицы» (главный тренер Сергей Тюрин, тренер Анна Пронина) играют в квинтете «А», где им противостоят действующий чемпион страны среди любителей «Северный легион» (Санкт-Петербург), «Сима-Ленд» (Екатеринбург), «Астра» (Астрахань) и «Форвард» (Новосибирск).

Стартовый матч, состоявшийся в воскресенье, наши баскетболистки выиграли у екатеринбургской команды «Сима-Ленд». Захватив лидерство в первой четверти, «Львицы» больше ни разу не позволили соперницам выйти вперёд. Правда, к концу встречи екатеринбурженки сократили отставание почти до минимума, но победа всё равно осталась за спортсменками Магнитогорска – 78:76. Самую весомую лепту в командную копилку внесла Екатерина Бирюлина – 25 очков, шесть подборов. Она поражала корзину соперниц с разных позиций, трижды точно бросив из-за дуги, семь раз – с двухочковой дистанции и дважды – с линии штрафного броска. 13 очков набрала Елена Чалая, десять – Анна Пронина.

Второй поединок «Львиц» превратился в их бенефис. Магнитогорские баскетболистки разгромили соперниц из команды «Астра» (Астрахань) со счётом 122:23! До фантастической разницы «плюс 100» наши девушки не добрали всего одного очка. Самой результативной стала Екатерина Бирюлина – 27 очков. 25 очков принесла своей команде Вера Благоразумова.

Однако третий матч подряд нашим баскетболисткам выиграть не удалось. После первой четверти в поединке с действующим чемпионом – «Северным легионом» из Санкт-Петербурга – «Львицы» вели в счёте 16:11. Но соперницы постепенно перехватили инициативу, в конце первой половины встречи вышли вперёд, а в третьем и четвёртом периодах упрочили своё преимущество. Окончательный счёт – 72:56 в пользу баскетболисток из Санкт-Петербурга. В составе нашей команды вновь самой результативной стала Екатерина Бирюлина. Она шесть раз поразила кольцо бросками из-за дуги, а всего набрала 20 очков. 15 баллов принесла своей команде Елена Чалая.

Сегодня наши баскетболистки сыграют заключительный матч группового раунда суперфинала МЛБЛ – с «Форвардом» из Новосибирска.

Прямая речь

Всё в руках тренера

Заслуженный тренер России Фёдор Канарейкин, приведший в 2007 году магнитогорский «Металлург» к золотым медалям чемпионата России, оценил старт сезона нынешней нашей команды. Слова именитого российского наставника и советского хоккеиста публикует портал championat.com.

«Магнитогорская команда провела два матча. Игра с «Куньлунем» получилась сумбурной, а в поединке с «Сочи» была добыта уверенная победа. Видно, что команда поменялась. Она перестраивается, но с оценками в её адрес надо пока подождать. Сказывается ли на команде то, что в этом году она проходила предсезонку при Илье Воробьёве? Безусловно. Ведь когда тренер работает с коллективом со старта сезона, всё находится в его руках. Он может воплотить в жизни все свои задачи, сейчас Воробьёв их воплощает. По ходу предсезонной подготовки тренер смотрит разные сочетания, думает, как его команда будет играть в неравных составах. Ну и, конечно, он занимается её физической подготовкой. Поэтому по ходу сезона всё находится в его руках».

Вчера «Металлург» провёл третий матч в новом регулярном чемпионате КХЛ. На своей арене наша команда принимала хабаровский «Амур».

Напомним, в магнитогорском хоккейном клубе Фёдор Канарейкин работал в 2005–2007 годах. Сначала был старшим тренером «Металлурга», осенью 2006 года был назначен главным тренером, сменив на этой посту легендарного канадца Дэйва Кинга. Параллельно работал в то время в тренерском штабе юношеской и юниорской сборных России.

Лёгкая атлетика

Легкоатлеты открыли вторую сотню

На этой неделе в Челябинске проходит 101-й чемпионат страны по лёгкой атлетике. Лучшие представители «королевы спорта» борются за награды главного старта российского сезона в легкоатлетическом комплексе имени Е. Елесиной.

Как информирует пресс-служба областного министерства по физической культуре и спорту, в заявку на чемпионат России попал 41 южноуральский спортсмен. Так как команда Челябинской области этом году участвует в высшей лиге (выше только суперлига), то в её составе команды будут выступать 29 спортсменов, остальные примут участие в личном первенстве. Из всех результатов, показанных легкоатлетами, в командный зачёт пойдут 24.

Руководители команды рассчитывают на успешное выступление в том числе и представителей Магнитки. Медальный потенциал есть, например, у Евгении Соловьёвой (спортклуб «Металлург-Магнитогорск»), которая выступает в толкании ядра. В прошлом году эта спортсменка стала бронзовым призёром юбилейного 100-го чемпионата страны по лёгкой атлетике. Отдельный интерес, как отмечает пресс-служба областного правительства, представляют юниоры и юниорки до 20 лет. Так Екатерина Домнина, воспитанница магнитогорской муниципальной спортивной школы олимпийского резерва № 1, недавно стала чемпионкой России по лёгкой атлетике среди юниорок до 20 лет. На соревнованиях, прошедших на стадионе «Десна» в Брянске, Екатерина победила на дистанции 3000 метров с препятствиями с личным рекордом – 10 минут 23,5 секунды. Интересно посмотреть, как юниорки будут выступать во взрослом чемпионате, резюмирует сайт областного министерства по физической культуре и спорту.

Кстати, в прошлом году Екатерина Домнина стала чемпионкой страны в младшей возрастной категории, победив в беге на 2000 метров с препятствиями среди девушек до 18 лет.

Кикбоксинг

Техника боя – превыше всего

Магнитогорский спортсмен Алексей Фролов, представитель СК «Россы», стал серебряным призёром чемпионата России по кикбосингу.

Воспитанник тренера Олеси Семёновой занял второе место среди мужчин в весовой категории до 57 кг в разделе «лайт-контакт» (лёгкий контакт). Соревнования прошли в Ульяновске и стали первым крупным спортивным событием в этом городе после снятия ограничений, вызванных пандемией коронавируса. Всего в чемпионате страны по кикбоксингу приняли участие 616 спортсменов из 48 регионов страны.

Алексей Фролов провёл в рамках чемпионата страны три боя.

Лайт-контакт – раздел кикбоксинга, в котором запрещены сильные удары как руками, так и ногами. Темп боя значительно выше, чем в полноконтактных видах, что придаёт поединку большую зрелищность. Победа даётся за лучшую работу руками и ногами (то есть за технику боя), а также за большее количество ударов.

Чтобы помнили

Символ воскресения

В Магнитогорске на территории кафедрального собора началась установка поклонного креста в память о 39 погибших во время взрыва 31 декабря 2018 года

– Ещё в конце декабря прошлого года, как только прибыл на магнитогорскую кафедру, одим из первых благословений, полученных от временного управляющего Магнитогорской епархией митрополита Челябинского и Миасского Григория, было его архипастырское беспокойство о том, что в Магнитогорске должен быть поклонный крест, где мы, священнослужители, сможем совершать сугубые молитвы об упокоении душ людей, погибших во время взрыва 31 декабря 2018 года, – рассказал епископ Зосима на встрече с журналистами.

– Металлический крест мастера обрамили таким образом, чтобы он был исполнен в традициях древнерусских поклонных крестов. Спасибо прихожанам, которые откликнулись и внесли посильные пожертвования в специальную кружку, установленную в церковной лавке кафедрального собора Вознесения Господня. Главным жертвователем богоугодного дела по возведению поклонного памятного креста на территории собора стал Евгений Могулевцев, который в дар городу и епархии передал крест, исполненный в его кузнечной мастерской.

Обустройство места памяти продолжается. Подножие креста будет обрамлено стилизованной горкой из камней – «Голгофой». Там же установят табличку с именами всех, чьи жизни унёс взрыв 31 декабря. Белый цвет креста – это символ воскресения, отметил епископ. Работы по возведению мемориала планируется завершить в течение десяти дней. В одно из воскресений сентября пройдёт крестный ход и будет совершён чин торжественного освящения памятной святыни.

– Обращаю внимание на то, что панихиду будем совершать не только 31 декабря, в день катастрофы, но и в особые дни поминовения усопших, такие, как родительские субботы, чтобы крест был согрет нашими молитвами, – добавил епископ Зосима. – На чин освящения поклонного креста планируется пригласить муфтия. С духовной точки зрения всегда следует помнить о погибших. Память о взрыве 31 декабря 2018 года нужна как урок для будущих поколений, а может быть, для того, чтобы помня, соболезнуя, чьё-то сердце стало более полным, когда оно соприкоснется с этими страданиями. Священнослужители епархии посчитали, что правильным решением станет воздвижение креста на прихрамовой территории, когда люди разных вероисповеданий, жители или гости города смогут прийти сюда, кто-то помолиться и преклонить колени, кто-то просто задуматься о чём-то большем, чем наша сиюминутная жизнь, и обратить свой взор через крест на небо.

Отметим, решение о том, что на территории кафедрального собора Вознесения Господня появится место, где можно будет почтить память погибших в декабрьской трагедии, было принято в 2019 году. Жители дома по проспекту Карла Маркса, 164 попросили не устраивать мемориал возле места катастрофы. Взрыв в девятиэтажном доме прогремел утром 31 декабря 2018 года, под завалами погибли 39 человек. По официальной версии, причиной трагедии стал взрыв бытового газа.

Персона

За всё в ответе

Ветеран-путеец Михаил Панфёров всей трудовой и личной биографией подтверждает: счастье в том, чтобы быть востребованным.

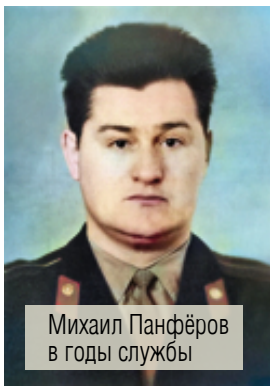

Михаил Панфёров в годы службы

Рождённый в тридцать пятом в Подмосковье, он до сих пор сохраняет в памяти эпизоды войны. Как копали землянки, как семьи противились изъятию детей – их эвакуировали на восток без родителей, как родня прятала его, пока не появилась возможность эвакуироваться всей семьёй. Только без отца: он ещё с финской служил. Эшелон бомбили, пассажиров высаживали на временное жильё, потом вновь эвакуировали.

В конце концов Панфёровы оказались в Казахстане. Там, в хуторской малокомплектной школе Михаил пошёл в первый класс, но вскоре учительница умерла, получив похоронки на сыновей. Наставницей младшим школьникам стала восьмиклассница.

Позднее семья вернулась в столицу, получив вызов от отца, – он лечился в московском госпитале после ранения. Вспоминается неутолимое чувство голода, от которого не спасал даже усиленный школьный паёк: ежедневная ложка картошки и ложка капусты. Мешок отрубей с опилками по карточкам можно было получить, только отстояв трёхдневную очередь…

В сорок девятом Михаил Панфёров доучивался в магнитогорской школе № 8: переехал сюда к родственникам. В 1953 устроился в цех связи ММК, а через год был призван в армию. После демобилизации остался работать там, где служил – в Новосибирске, на военном заводе, поступил в юридический. Позднее переехал в хорошо знакомый с детства Казахстан: стал старшим инспектором отдела наружной службы МВД по Кокчетавской области.

По возвращении в Магнитку Михаил Михайлович трудился на железнодорожном транспорте монтёром, мастером цеха пути. Путейцы отвечали за безопасное, бесперебойное движение составов, и на Михаиле Панфёрове лежала большая ответственность за организацию работ. Сын Владлен продолжил комбинатскую династию: стал миксеровым в электросталеплавильном цехе.

На пенсии Михаил Панфёров долгие годы возглавлял ветеранскую организацию путейцев. И в 2020 – год его восьмидесятипятилетия – остаётся таким же инициативным и энергичным, активно участвует в программах ветеранского сообщества и живо интересуется повседневностью производственной площадки. Всей своей личной и трудовой биографией он доказывает: найти себя в профессии и общественной работе – большое счастье.

Алла Каньшина

Торжество

Героев на Аллее славы стало больше!

Заместитель председателя Законодательного собрания Челябинской области Анатолий Брагин и помощник депутата Государственной Думы РФ Виталия Бахметьева, председатель совета благотворительного фонда «Металлург» Валентин Владимирцев четвёртого сентября участвовали в торжественном митинге в селе Кизильское.

Там состоялось открытие трёх бюстов Героев Социалистического Труда: В. Ф. Петухова, Ю. В. Букатина и А. А. Заплатина, живших и работавших во славу Кизильского района. С соблюдением мер безопасности, связанных с пандемией коронавируса, у Аллеи славы собрались представители местной власти, общественности, совета ветеранов района, руководители учреждений. Валентин Владимирцев передал приветственное поздравление кизильчанам от депутата Законодательного собрания Челябинской области Андрея Еремина, директора по экономике ПАО «ММК».

Всего на Аллее славы будет установлено десять скульптур, посвящённых легендарным кизильчанам. Накануне 75-летия Великой Победы там уже появились бюсты трёх Героев Советского Союза: Д. П. Васильева, М. А. Ташкина и В. Г. Зайцева.

Огород

Стойкий Комсомолец. Знакомим магнитогорцев с уникальным сортом чеснока

Чеснок – культура чрезвычайно популярная. Его выращивают практически в каждом огороде или на даче. Чеснок всегда был на нашем столе, всегда использовался для солений и заготовок. Особый интерес у овощеводов вызывают зимние сорта, которые отличаются **высокой урожайностью, неприхотливостью,** а самое главное – имеют крупные зубцы и отменный вкус. Всеми этими качествами обладает озимый чеснок **Комсомолец** – универсальный сорт, который способен давать очень высокие урожаи. Он характеризуется как один из лучших из чесночных сортов, проверенный годами и поражающий своей урожайностью. Морозостойкость **Комсомольца**, хорошая урожайность и высокая сопротивляемость болезням, делает его **незаменимой культурой** на приусадебном участке и позволяет собрать до полутора килограммов чеснока с одного квадратного метра. А на подготовленных садовых почвах урожаи **Комсомольца бьют все рекорды.**

Плотная луковица этого сорта вырастает **крупных размеров**. Количество зубцов в головке – от 6 до 13 штук. Вкус у сорта **Комсомолец классический чесночный, острый**. Ведь мы уже стали отвыкать от настоящего ядрёного чеснока, потому что весь магазинный чеснок – привозной и очень издалека.

– **Сорт Комсомолец** подходит для выращивания в нашем непростом уральском климате. Ну а урожай и вкус просто отменные! – отмечает директор садовой фирмы **«Виктория» Алексей Степанов**. – Хочу пригласить магнитогорских садоводов **за оздоровленным** посадочным материалом великолепного озимого чеснока **Комсомолец** в наши садовые центры и магазины **«Виктория»**:

- **Садовый центр «Виктория»: ул. Комсомольская, 77, остановка Родина.**
- **Садовый центр «Виктория»: ул. Грязнова, 1.**
- **Остановочный комплекс «Завенягина» (возле ТЦ «Гостиный двор»).**
- **Садовый центр «Виктория»: ул. Калмыкова, 16А.**
- **Садовый центр «Виктория»: ул. Труда, 22 Б.**
- **Садовый центр «Виктория»: ул. Зелёная, 12 А.**
- **Садовый центр «Виктория»: ул. 50-летия Магнитки, 80 (в сторону ТЦ «Метро»).**
- **Садовый центр «Виктория»: шоссе Космонавтов, 68 (дорога в сторону Челябинска).**
- **Садовый центр «Виктория»: шоссе Дачное, 16 А (дорога в сторону оз. Соленое).**

Люди в погонах

Горячие точки миграционной службы

Одиннадцатого сентября профессиональный праздник отмечают подразделения по вопросам миграции системы МВД России

Праздник молодой, официальную дату торжества назначили три года назад, хотя в прошлом году служба, которая во все времена занималась регистрацией и граждан России, и прибывающих в страну иностранцев, отметила трёхсотлетие. Точкой отсчёта считают указ Петра Великого о регистрации приезжающих в Санкт-Петербург иноземцев в канцелярии полицмейстерских дел.

На современном этапе служба выполняет множество функций, осуществляя не только контроль за внешней миграцией, но и организацию паспортного и регистрационного учёта сограждан. В её ведении вопросы предоставления гражданства, организация трудовой миграции, разрешительно-визовая работа, предоставление государственных услуг. Накануне праздника о работе коллег, трудностях и особенностях службы, личностном пути в профессию расспросили заместителя начальника отдела по вопросам миграции ОП «Правобережный» УМВД России по Магнитогорску Елену Фастовцову.

Талантливый коммуникатор

По специальности, указанной в университетском дипломе, Елена Викторовна учитель истории. Никто из её родственников не был связан с правоохранительной системой. Мама Вера Андреевна – учитель начальных классов, отец Виктор Николаевич Прокофьев – в прошлом листопрокатчик. Запись в вузовском документе не повлияла на выбор дела жизни. Тринадцать лет назад в трудовой книжке Елены появилась запись о приёме в миграционную службу Орджоникидзевского райотдела. Подразделение одного из самых больших районов в области ютилось в тесном здании на Кирова, 62. Проработав три года и осознав, что нашла призвание, Елена поступила на заочное отделение Уральской академии госслужбы. Диплом по юридической специальности ей выдал уже РАНХиГС. Специалист I разряда Елена Викторовна регистрировала сограждан, принимала заявления на выдачу паспортов. Вскоре уже опытному сотруднику отдела предложили поменять сферу деятельности – поработать с иностранными гражданами в городском отделе миграционной службы, что на улице Казакова.

Новое направление кардинально изменило и функции её деятельности, и контингент. Поначалу принимала у иностранцев документы на миграционный учёт, затем бумаги, необходимые для получения вида на жительство и постоянное проживание в стране.

– Работа интересная, требующая индивидуального подхода к каждому заявителю, – рассказывает Елена Викторовна. – Нередко сталкивались с людьми, которые долгие года ухитрялись жить в стране, не имея гражданства. Убеждала их узаконить пребывание в России, приобрести наконец правовой статус. У меня это хорошо получалось. Помню, как они потом ликовали, хвастались документами.

Через семь лет работы в подразделении Елена Викторовна, проявив себя как талантливый коммуникатор, получила предложение занять должность заместителя начальника управления по вопросам миграции. Согласилась не сразу – раздумывала. Молодой женщине, едва переступившей свой тридцатилетний порог, предстояло возглавить хотя и небольшой, но опытный коллектив из десяти человек.

– Поддержали коллеги, – улыбается Елена Викторовна. – Убеждали, что справлюсь. Контролировала отделение миграционного контроля и отдела виз и регистрации иностранных граждан.

В 2016 году УФМС реорганизовали, присоединив, как и раньше, к системе МВД. Должность, которую занимала Елена Фастовцова, – офицерская. Проработав в УФМС девять лет, Елена Викторовна надела лейтенантские погоны полицейского. Сейчас она старший лейтенант. В 2018 году вновь реорганизация, правда, местного уровня. Городское подразделение расформировали, разделив сферу деятельности миграционной службы по районам. Елену Викторовну направили в Правобережный отдел полиции.

Евгений Рухмалёв

Елена Фастовцова, заместитель начальника отдела по вопросам миграции ОП «Правобережный» УМВД России по Магнитогорску

Вычислили по отпечаткам

Нередко в СМИ рассказывают о «справочных» мытарствах. Сберегает ли нервы и время век компьютерных технологий?

– Обычно граждане получают выписку или справку через портал госуслуг, – объясняет Елена Викторовна. – Как правило, документ, распечатанный с электронного носителя, требуется заверить штампами, печатями. Человека не гоняем по учреждениям, сами делаем запросы в инстанции, сообщая клиенту лишь время готовности документа. По закону это восемь дней, но обычно ответ получаем в течение трёх дней. Подразделение взаимодействует со многими структурами: Росреестром, налоговой службой, МИДом. Допустим, необходимо подтвердить регистрацию гражданина в Республике Башкортостан. Делаем запрос и получаем подтверждение. Правда, со странами СНГ работаем через посольства, оформляя документы на бумажных носителях.

Елена Викторовна вспомнила случай, когда взаимодействие с различными государственными институтами и горячее желание помочь людям сократили время решения вопроса по меньшей мере года на два. Дочь привезла тяжелобольную мать из Казахстана. Женщина была парализована, больна сахарным диабетом, который стал причиной ампутации ноги. Дочь обратилась в миграционный отдел с пакетом документов на временное проживание матери. Процедура получения гражданства для отдельных категорий граждан упростилась, но прежде чем получить паспорт РФ, иностранец всё же обязан пройти оговорённые законом промежуточные стадии: встать на миграционный учёт, получить разрешения на временное проживание, оформить вид на жительство. Речь идёт о ситуации, которая происходила несколько лет назад. Процесс небыстрый, и всё это время дочери необходимо было оплачивать лекарства, визиты врачей.

Специалисты отдела сделала запрос в МИД. И, получив ответ, возликовали. В сообщении из министерства говорилось, что она не оформляла выход из гражданства Российской Федерации. Оказалось, что больная женщина когда-то проживала в Нагайбакском районе Челябинской области. Сообщить об этом дочери по причине паралича не могла, да и документы, видимо, потеряла. В Магнитку женщина привезла лишь казахстанский паспорт матери. Можно представить, какие слова благодарности прозвучали в адрес сотрудников отдела, которыми двигало искреннее желание помочь несчастным женщинам. К слову сказать, работа сотрудников отдела по вопросам миграции не ограничивается служебными кабинетами. Нередко приходится выезжать на дом к больным людям, оформлять документы в больничных стенах и даже в родильных домах.

– Выезжаем на стройки, контролируем трудовую деятельность и адреса проживания иностранных граждан, – перечисляет Елена Фастовцова. – Выявляем незаконных мигрантов и уголовные преступления, связанные с фиктивной постановкой на учёт иностранных и граждан Российской Федерации. То есть, не только оказываем гражданам государственные услуги, но и вносим вклад в раскрытие преступлений, как мини-следователи. Были случаи, когда выявляли в паспортах поддельные печати и штампы. Глаз у нас намётан, фальшивку определяем сразу, помогают и электронные базы данных. Именно они позволили вычислить иностранца, которого выдворили из страны. Он попытался обмануть службу: изменил фамилию, получил новый паспорт, но, видно, запамятовал, что в своё время, как и каждый приехавший в страну иноземец, был дактилоскопирован. Нарушителя государственной границы вычислили по отпечаткам пальцев и передали спецслужбам.

Мир без границ

В бытность горячих точек сотрудники УФМС входили в состав сводных отрядов, выезжая в командировки в Чечню, Дагестан. Мирное время служебных поездок не отменяет. Недавно старший специалист 2 разряда отдела по вопросам миграции Анастасия Лебедева вернулась из Ростовской области – оформляла паспорта жителям Донецкой и Луганской областей. В напряжённом ритме служба работала, когда Магнитка дала приют беженцам из ЛНР и ДНР. Сотрудники подразделения выезжали к ним в общежитие, рассказывали о порядке принятия гражданства, консультировали, помогали с документами.

Проверку на прочность, слаженность, взаимовыручку сотрудники подразделения прошли во время взрыва газа в доме № 164 по проспекту Карла Маркса.

– Несмотря на новогодние каникулы работали с раннего утра, – вспоминает Елена Викторовна. – Со временем не считались, не уходили, пока не выполним всю работу. Пострадавшим жителям требовалось срочно восстановить документы. На просьбу откликнулись владельцы ближайшего фотоателье, бесплатно сделав снимки на паспорт. Сложно было работать в условиях эмоциональных перегрузок. Смотреть в глаза несчастным, прошедшим через кровь, смерть. Лишившись крова, люди были растеряны, подавлены, поэтому делали всё, чтобы облегчить их боль. В напряжённом ритме несли службу не только наш отдел, но и все подразделения магнитогорского гарнизона полиции.

Елена Фастовцова считает, что с работой в миграционной службе лучше всего справляются женщины, которых сама природа наделила усидчивостью, аккуратностью, скрупулезностью, вниманием. Но, даже обладая этими качествами, никто не застрахован от трудностей, непредсказуемых ситуаций. Как решает сложные задачи заместитель начальника отдела Елена Фастовцова?

– Работа коллектива – командная, главный принцип нашей деятельности – взаимовыручка, чувство товарищеского локтя. В решении сложных вопросов всегда находим поддержку со стороны начальника отдела Марины Сергеевны Гладенко и начальника отдела полиции «Правобережный» Андрея Владимировича Аверьянова.

За годы работы в службе родились добрые традиции. Четырнадцатилетний человек должен запомнить момент вручения первого паспорта гражданина России. Торжественные события для ребят своего района отдел организует совместно с администрациями города, районов. Праздники устраивают накануне красных дат календаря. Школьникам, отличившимся в спорте и учебе, главный документ гражданина РФ в губернаторской резиденции вручает глава региона. Но если подросток, не попав на официальное торжество, приходит за паспортом в отдел, то и в этом случае сотрудники службы стараются сделать событие памятным: вручают паспорт в сопровождении гимна страны, поздравляют, преподносят небольшие презенты.

В завершение разговора спросила Елену Викторовну о будущем миграционной службы, какой она будет лет через 20?

– Наверное, более модернизированной и компьютеризированной. Может, на смену паспортам придут чипы, а может, люди будут беспрепятственно путешествовать по миру без границ.

Ирина Коротких

Биография Магнитки

«В этом здании жил и работал…»

Проект «Магнитогорского металла», посвящённый людям и событиям, в память о которых установлены мемориальные доски

Мемориальная доска на фасаде дома № 18 по улице Труда посвящена магнитогорскому художнику Николаю Рябову. Живописец, график, портретист, он работал в традициях реалистического искусства, черпая образы и вдохновение в Магнитогорске и его жителях.

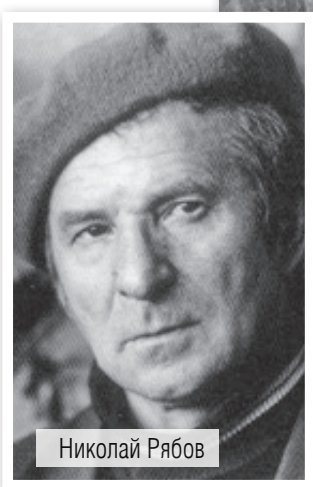

Николай Рябов

Ул. Труда, 18

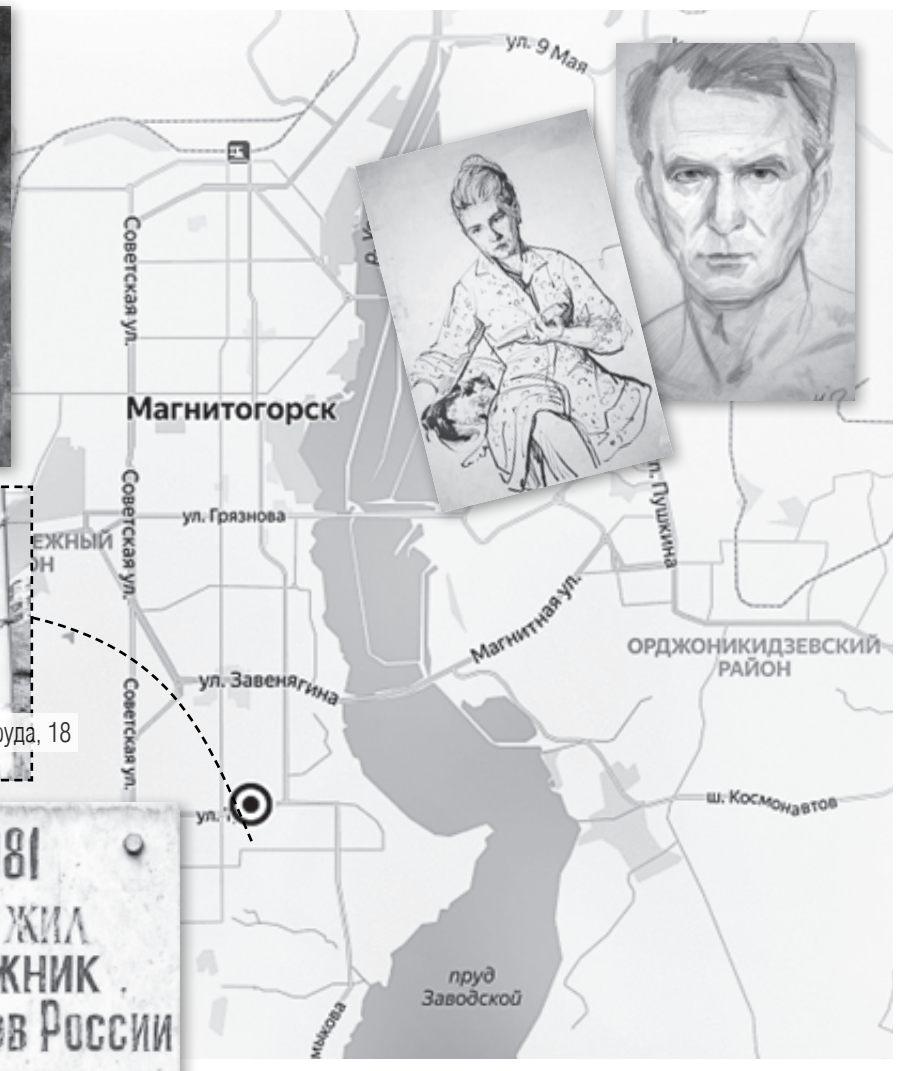

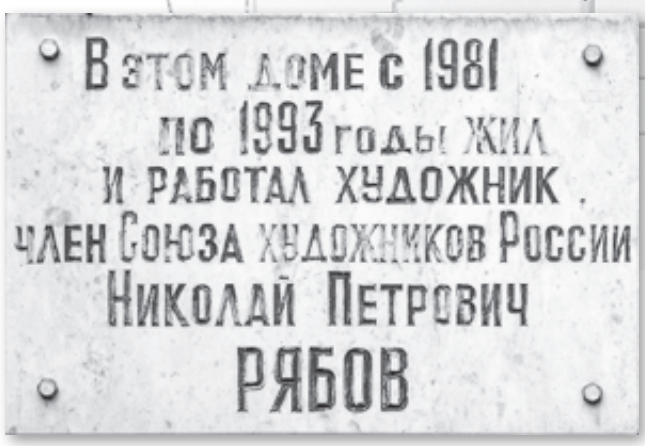

Николай Рябов родился в деревне Ершовка Кизильского района Челябинской области. В 1936–1941 годах занимался в изостудии города Сибая, с 1943 по 1945 год призван на фронт. Как человек скромный, всегда подчёркивал, что в военных операциях не участвовал. Служил инструктором – радиотелеграфистом, а после войны продолжил службу командиром взвода связи автомобильного батальона, а затем начальником радиостанции в 237-м артполку. Демобилизовавшись, окончил Свердловское художественное училище, Московский художественный институт имени В. И. Сурикова, работал художником-оформителем на Сибайском медносерном комбинате.

В Магнитогорск Николай Рябов переехал в 1958 году и стремительно включился в художественную жизнь города. Много и плодотворно работал в художественно-производственных мастерских Художественного фонда РСФСР, входил в градостроительный совет, на общественных началах курировал изостудию левобережного ДК металлургов. В 1966 году принят в Союз художников СССР. В своём творчестве Николай Рябов опирался на традиции реалистического искусства, обращался к социальным темам, миру человека, значительным событиям в истории страны и края. Слово «Отечество» не было для него пустым звуком, отмечали знавшие художника люди. Все беды России отзывались в его сердце – «до боли, до плача, до крика».

«Из детства он вынес в памяти историю раскулачивания своей семьи,– вспоминала искусствовед Лилия Филатова. – На его глазах больную, уже недвижимую бабушку вынесли из разоряемого дома и бросили на подводу, а через некоторое время арестовали мать, и маленькому Николаю пришлось носить передачи в женскую тюрьму. Потом пришли за отцом – казаком Петром Рябовым... Этого забыть он не мог. Но внутренний конфликт с властью Рябов всегда оставлял за плоскостью своих полотен. Не потому ли мир образов, созданных им на протяжении трёх с половиной десятилетий, светел, гармоничен и радостен. Николай Рябов любил и понимал людей, портретная направленность его творчества – естественное продолжение интереса к человеческим судьбам. Как-то он признался, что хотел бы создать живописное полотно, которое бы олицетворяло семейный портрет всего человечества...»

В 1982 году работа Николая Рябова «Хонеккер на Магнитке. 1930 год» была подарена советским правительством Эриху Хонеккеру на 70-летие. В ответ политик прислал художнику книгу с дарственной надписью.

«В мастерской у Николая Петровича Рябова было много книг и всегда звучала музыка, напряжённая, без слов, как будто происходит некий неостановимый процесс, – писала поэтесса Римма Дышаленкова. – Он хорошо чувствовал и понимал авангардное искусство, его противостояние реализму, выписывал европейские журналы по изобразительному искусству, следил за итальянскими биеннале по авангарду, но сам оставался приверженцем школы реализма. И магнитогорские авангардисты, по сути, исключая реализм из своих интересов, уважали Рябова как мастера реализма и ценителя авангарда. Николай Петрович принимал непосредственное участие в судьбе крупнейшего в Магнитогорске авангардиста Виктора Антонова. Ссорился с местными властями по поводу неблагоустроенной жизни этого художника и долгое время был единственным хранителем его творческого наследия. До тех пор, пока на это наследие не обратила внимание картинная галерея».

Галерея портретов, созданных Николаем Рябовым, велика. Своих героев он находил рядом, отмечала Лилия Филатова, это были его друзья, приятели, случайные посетители мастерской, передовые рабочие, мастерицы, просто красивые люди. С удовольствием изображал художник людей искусства.

Николай Рябов создал серию живописно-графических портретов деятелей музыкальной культуры страны: А. Н. Пахмутовой, Е. Н. Птичкина, С. Т. Рихтера, М. Л. Таривердиева, В. И. Федосеева, М. Г. Фрадкина, Я. А. Френкеля, Р. К. Щедрина; галерею образов ветеранов и работников комбината: «Домностроитель В. В. Щеголев», «Герой Социалистического Труда коксохимик Г. М. Дорогобид», «Каменщица Магнитостроя Зоя Синицкая», «Закройщица швейной фабрики Люба Акатова», «Горновой Чевычелов», «Герой Социалистического Труда Е. Ф. Стоянкин», «Дважды Герой Социалистического Труда В. Д. Наумкин»; представителей магнитогорской творческой интеллигенции: Н. П. Воронова, С. В. Мелешина, Б. А. Ручьёва.

«Природную красоту своей малой родины – Южного Урала – Рябов писал подчёркнуто строго: вне времени, вне цивилизации и человеческого присутствия, – отмечала Филатова. – Страдающая душа художника напоминает о себе лишь нервным динамическим мазком кисти, слегка шероховатой фактурой поверхности холста. К натюрмортам Николай Петрович относился как к своеобразным живописным упражнениям: он отбирал предметы, любуясь их броским цветом, фактурностью, оригинальной формой: строил композицию, работал с освещением, добиваясь впечатления равномерной светозарной воздушной среды, усиливающей звучность красок. Часто это фантазии в русском стиле: самовары, расшитые полотенца, расписные ложки, крендели, баранки».

Произведения Николая Рябова хранятся в музеях Челябинска, Магнитогорска, в частных собраниях России и за рубежом. Они – подтверждение того, что художник считал своим долгом истовое служение России, возвеличивание родной страны, её народа, просторов.

Подготовила Елена Брызгалина

Страницы истории

На языке дружбы

В начале сентября 1966 года в Магнитогорск прибыла очередная группа монгольской молодёжи.

Монгольская Народная Республика переживала бум промышленного и гражданского строительства, в связи с чем стране требовались квалифицированные рабочие кадры. Помощь Монголии в подготовке специалистов строительных специальностей оказывали восемь училищ СССР, в том числе и магнитогорское училище № 15. Первая партия монгольской молодёжи – 300 человек – прибыла на Урал в 1963 году. В недалёком будущем им предстояло стать машинистами башенных кранов, слесарями по ремонту строительных машин, бульдозеристами, штукатурами, малярами, слесарями по контрольно-измерительным приборам и автоматике, по ремонту дизелей, обмуровщиками теплоизоляции, арматурщиками-бетонщиками, стекольщиками. Учебная программа, наряду со специальными общетехническими предметами – электротехникой, технической механикой, техническим черчением, предусматривала изучение русского языка. Через два года монгольские посланцы возвращались на родину, имея советские дипломы по девяти строительным профессиям.

Следующие 120 студентов прошли подготовку для работы мастерами производственного обучения, мастерами и бригадирами в производственных бригадах. В сентябре 1966 года приступил к учёбе третий отряд монгольских юношей и девушек – 150 человек. Они осваивали специальности столяров-плотников, слесарей, трубоукладчиков, маляров-штукатуров и обжигальщиков извести.

Производственную, а заодно и языковую практику монголы проходили в строительных управлениях и организациях города, на строящихся гражданских и промышленных объектах. Большую помощь в овладении русским языком монгольским специалистам оказывали студенты педагогического института. За каждой комнатой, где жили три-четыре учащихся, была закреплена студентка, которая занималась с ними в часы самоподготовки. Монголов не оставляли без внимания и вне рабочего времени. Их вовлекали в кружки, записывали в библиотеки и спортивные секции.

Магнитогорское профессионально-техническое училище № 15 стало постоянной кузницей кадров для Монголии. Благодаря этому сотрудничеству только за первые два года число строительных рабочих в МНР увеличилось в два с половиной раза.

Но Магнитка готовила для Монголии не только квалифицированные строительные кадры, большим спросом в МНР пользовались изделия металлургического комбината, калибровочного, метизно-металлургического заводов, завода горного оборудования и кранового завода. В Монголию отправляли из Магнитки сортовую сталь, толстый и тонкий лист, белую жесть, стальные канаты, проволоку, стальную ленту, крепёжные изделия, гвозди, станки ударного бурения, мостовые краны.

Провожая монгольских друзей на родину, магнитогорцы отмечали, что во время первой встречи на перроне звучали два языка — русский и монгольский. А во время прощания – только русская речь: монголы свободно говорили на языке своих друзей. А из уст провожающих нет-нет да и срывались душевные слова на монгольском языке.

ЗАБОРЫ
ВОРОТА
НАВЕСЫ
КОЗЫРЬКИ
45-09-80
СКИДКИ

Акция! Теплицы усиленные. По ценам прошлого года. Т. 45-40-50.

НАВЕСЫ, ЗАБОРЫ, ВОРОТА ОТКАТНЫЕ, РАСПАШНЫЕ
43-19-21
реклама

Кровельные работы.
Фронтоны. Подшивы.
43-19-21
Ограждение садовых участков.
43-10-66

ТЕПЛИЦЫ
5 видов каркасов
4 вида поликарбоната
Проезд Ковыльный, 9/1
45-14-49

УНИЧТОЖЕНИЕ НАСЕКОМЫХ
работаем с физ. и юр. лицами
Т.: 8-906-860-33-76,
8 (3519) 44-04-03
www.klopstopmgn.ru

ТЕПЛИЦЫ
Усиленные с гарантией от организации.
45-68-66, 59-03-70, 49-01-46
8-900-064-33-43

КРОВЛЯ любой сложности
ЗАБОРЫ
ВОРОТА
НАВЕСЫ
Качественно. Пенсионерам скидки
Т. 45-46-35.

БАНИ
П. Ф. «Миасские сауны»
от производителя. Под ключ.
Т. 45-46-35

НАТЯЖНЫЕ ПОТОЛКИ от 200 р.
ЖАЛЮЗИ от 550 р.
ПЕНСИОНЕРАМ СКИДКА.
Т. 59-81-21

Металлические БАЛКОННЫЕ РАМЫ
РЕМОНТ
29-69-17, 8-902-897-24-04

ОТДЕЛКА балконов ПВХ
Металлоконструкции любой сложности
8-919-347-42-74

kiosk.magmetall.ru
Электронный сервис
КИОСК
Приём рекламы, объявлений, поздравлений и соболезнований в газету «Магнитогорский металл»

Объявления. Рубрики «Продам», «Куплю» и т. д. – на стр. 14

Услуги

*Металлоконструкции. Сварка. Т. 8-904-801-17-72.

*Металлические двери, решётки, ворота (гаражные, откатные) навесы, заборы, лестницы и т. д. Т. 8-900-082-94-72.

***Кровельные работы. Недорого. Т. 8-919-117-60-50.**

*Кровля крыш. Недорого. Т. 8-912-805-46-35.

*Ремонт крыш бикростом. Т.: 43-18-29, 8-909-747-78-52.

*Кровельные работы. Сайдинг. Недорого. Т. 43-40-24.

*Кровля крыш. Т. 8-912-329-34-90.

*Ремонт крыш гаражей. Т. 8-909-747-78-48.

*Ворота, заборы, козырьки, навесы. Т. 8-912-805-09-80.

*Заборы из профлиста и сетки рабицы. Т. 8-912-805-09-80.

*Ворота, заборы. Теплицы. Навесы. Беседки. Пристройки. Хозблоки. Т. 8-900-02-60-200.

*Заборы (евроштакет, профлист, рабица). Ворота откатные, распашные, кованые. Т. 8-982-332-31-57.

*Заборы из профнастила и сетки рабицы. Ворота распашные, откатные, навесы. Т. 8-912-805-46-35.

*Заборы в садах. Т. 8-982-288-85-60.

***Заборы, пристрои, навесы, козырьки. Т. 8-951-777-72-45.**

***Заборы и ворота из профнастила и сетки рабицы. Т. 8-919-117-60-50.**

***Ограждение садовых участков. Ворота. Калитки. Сетка рабица. Профлист. Т. 43-19-21.**

***Теплицы усиленные. Т. 45-09-80.**

***Ремонт теплиц. Т. 8-961-575-69-66.**

*Остекление балконов, сайдинг, вынос. Т. 47-46-00.

*Отделка балконов, квартир. Т. 8-922-235-33-27.

*Отделка балконов. Т. 8-951-128-76-26.

*Установка замков, вскрытие, гарантия. Т. 45-03-49.

*Установка замков, вскрытие, гарантия. Т. 45-07-65.

*Прочистка канализации. Т. 28-01-05.

***Водомеры. Сантехработы. Т. 8-906-854-79-79.**

*Сантехработы. Недорого. Т. 8-908-064-53-17.

*Сантехработы. Т. 8-908-936-30-50.

***Сантехник. Т. 8-908-937-53-35.**

*Сантехремонт. Т. 8-908-587-99-29.

*Сантехмастер. Т. 43-05-41.

*Сантехнические работы. Т. 8-951-459-52-17.

*Внутренняя отделка квартир, садов, помещений. Вагонка, гипс, панели и т.д. Работаю один. Т. 8-964-245-14-32.

*Натяжные потолки. Т. 8-912-790-74-02.

***Натяжные потолки. Т. 43-40-65.**

***Полы, замена. Т. 8-909-095-16-19.**

*Натяжные потолки. Т. 8-951-245-59-99.

*Натяжные потолки. Т. 8-904-973-78-53.

*Обои. Т. 8-909-097-48-26.

*Домашний мастер. Т. 8-951-441-43-13.

*Кухни, шкафы-купе на заказ. Т. 8-908-828-88-88.

*Кухни, шкафы. Т. 43-15-87.

***Электрик. Ремонт электроплит, духовок и т. п. Т. 8-951-789-41-80.**

*Электрик. Недорого. Т. 8-906-853-71-99.

*Электрик. Т. 8-951-245-62-06.

*Электромонтаж. Т. 8-919-333-08-91.

*Электрик. Т. 8-906-854-51-22.

*Ремонт холодильников. Пенсионерам скидки. Т. 8-904-803-65-05.

*Ремонт холодильников и «Стинол». Скидка. Гарантия. Т.: 43-11-56, 8-908-588-70-96.

*«Рембытхолод». Т. 28-04-81.

*Ремонт телевизоров. Гарантия. Скидки. Т.: 23-99-09, 8-904-800-59-77.

*Ремонт телевизоров. Качественно с гарантией. Выезд бесплатно. Т.: 28-17-75, 8-908-828-17-75.

*Ремонт телевизоров. Гарантия. Т. 45-70-10.

*Антенны, телеприставки на 20 каналов. Установка, продажа, настройка. Т. 8-908-589-50-40.

*Компьютерщик. Т. 47-07-47.

*Ремонт стиральных и посудомоечных машин. Выезд и диагностика бесплатно. Пенсионерам скидки. Гарантия. Т. 8-951-259-93-67.

*Ремонт стиральных, посудомоечных машин и др. Гарантия 1 год. Скидка до 30 %. Т. 8-952-518-03-56.

*«РемБытМастеръ». Ремонт стиральных машин и холодильников. Т.: 43-42-87, 8-908-042-41-90.

*Сломалась помощница? Нужна помощь? Доверьте ремонт специалистам! Ремонтируем стиральные и посудомоечные машины, варочные панели и духовые шкафы. Выезд. Гарантия. Пенсионерам скидка. Т. 8-912-479-95-41.

Ремонт стиральных машин. Быстро, качественно, недорого. Пенсионерам скидки. Т. 8-919-316-46-30.

*Ремонт любых стиральных машин. Пенсионерам скидки. Выезд бесплатно. Т. 8-900-072-84-47.

*«ГАЗели». Грузчики. Ящики для переезда. Т. 45-61-80

*«ГАЗель@. Т. 8-906-899-42-21.

*«ГАЗели», грузчики. Город, межгород, переезды. Т.: 8-963-476-84-38, 8-919-302-41-29.

*«ГАЗели», от 180 р. грузчики. Т. 8-906-872-21-91.

*«ГАЗели» от 350 р., грузчики. Т. 8-912-806-00-33.

*«ГАЗель», грузчики. Т. 29-24-80.

*«ГАЗель». Т. 8-919-121-86-80.

***Кран-манипулятор. Т. 8-912-805-75-44.**

*Грузчики – 140 р. «ГАЗель». Недорого. Т. 8-950-745-40-19.

*«ГАЗель», грузчики. Т. 45-35-02.

*Грузоперевозки. Профессиональные «ГАЗели» и грузчики. Т. 8-908-937-07-98.

*Грузоперевозки. Ответственно. Т. 8-908-587-92-33.

*Грузоперевозки, трезвые грузчики. Т. 8-951-439-61-51.

*Манипулятор. Т. 8-912-406-34-75.

*Натяжные потолки. Т. 8-909-095-36-22.

*«ГАЗель». Т. 8-951-118-67-42.

Требуются

*Дочернему обществу ПАО «ММК» на постоянную работу в отель «Европа»: мастер участка благоустройства, эксплуатации и ремонта энергооборудования, оплата от 28000 р. Обращаться по телефонам: 21-40-21, 8-908-086-49-00 в рабочие дни с 09.00 до 16.00.

*Дочернему обществу ПАО «ММК» на постоянную работу в ресторан: официант – оплата от 16000 р.; уборщик производственных и служебных помещений – оплата от 14000 р. Гарантированный социальный пакет и полная занятость. Обращаться по телефонам: 21-40-21, 8-982-100-22-89 в рабочие дни с 09.00 до 16.00.

*Рабочие на укладку тротуарной плитки. Т.: 8-912-775-88-58, 58-03-01.

*На постоянную работу в г. Магнитогорске: каменщики, подсобные рабочие (шлакоблок), заработная плата сдельная, выплачивается своевременно. Т.: 8- 912-775--88-58, 58-03-01.

*На постоянную работу в Магнитогорске: бетонщики, бригады бетонщиков (устройство фундаментов). Т.: 8-912-775-88-58, 58-03-01.

*Предприятию – электрогазосварщики, слесари-ремонтники, монтажники. Работа на территории ПАО ММК. Т. 8(3519)39-71-82.

*ООО «ИнтерСервис» примет мастеров, сварщиков, разнорабочих. Т. 8-922-010-00-44.

*Упаковщики, разнорабочие, электрики, слесари – з/плата от 25000 до 35000 р.; операторы технологического оборудования – з/плата от 25000 р.; дробильщики – з/плата от 18000 до 30000 р.; водитель вилочного погрузчика – з/плата от 20000 р. Премии по результатам работы. Т.: 28-49-80, 28-49-81, 8-951-455-80-10 (Вячеслав Андреевич).

*Санаторий «Юбилейный» срочно примет на работу в развлекательный детский комплекс: уборщика помещений, график работы 5/2, служебный транспорт. Т. 8-963-094-31-05.

*Санаторий «Юбилейный» срочно примет на работу: резчика мясопродуктов з/п от 21000 рублей. Т. 8 (34772) 301-45, 8 (34772) 302-22.

*На постоянную работу – маляры, штукатуры, отделочники-универсалы. График работы: пятидневная рабочая неделя с 8.00 до 17.00. Оформление по ТК РФ. Заработная плата выплачивается своевременно, два раза в месяц. Т.: 8-908-820-18-75, 58-03-01.

*Предприятию на постоянную работу: оператор центрального пульта управления (линия по производству шлакоблока); машинист погрузочной машины (вилочный). Т.: 8-922-010-01-03, 58-03-01.

*Плотники, штукатуры-маляры, плиточники-мозаичники, монтажники м/к и ЖБК, электрогазосварщики. Официальное трудоустройство, полный соцпакет. Т. 8-922-232-44-42.

*Операторы уборки в ГМ «Магнит». Т.: 8-952-509-39-22, 8-951-472-04-47.

*Маляры, зарплата достойная. Т. 8-912-805-00-29.

*Штукатуры, маляры для работы в подъездах и фасадах. Т.: 8-906-852-03-87, 8-982-279-71-48.

*Шиномонтажник, ученик шиномонтажника. Т. 8-919-333-30-24.

*Оператор–комплектовщик и экспедитор. Т. 8-909-096-57-32.

*Грузчики. Т.: 8-982-320-08-62, 8-900-064-33-43.

*Медсанчасти – врач УЗИ-диагностики. Трудоустройство по ТК РФ. Полный соц. пакет. Заработная плата по результатам собеседования. Т.: 29-28-29, 29-28-30.

*Грузчики. Т.: 8-982-320-08-62, 8-900-064-33-43.

Сторож-охранник. Т.: 8-900-064-33-43, 8-982-320-08-62.

*Маляр. Т.: 8-900-064-33-43, 8-962-320-08-62.

*Разнорабочий в черте города. Т. 8-904-308-16-61.

Продолжение на стр. 14

ОГРАДКИ
от 810 р. за метр
59-03-70,
45-68-66.

Память жива

10 сентября – 40 дней, как перестало биться сердце любимого сына, брата, отца и дедушки – КОСТЮЧЕНКО Андрея Васильевича. Светлая, добрая память о нём всегда будет с нами. Помяните его в этот день. Любим, скорбим.

Мама, брат, сын и внук

Память жива

9 сентября исполнилось 6 лет, как не стало с нами любимого сына и брата ЗАМУРАГИНА Сергея Анатольевича. Помним и скорбим.

Мама, брат

Память жива

Прошёл 1 год со дня смерти любимого брата и дорогого дяди САЛАВАТОВА Мавлюта Абделхаевича. Боль утраты не проходит. Забыть нельзя, а вернуть невозможно. Все, кто знал его, помяните вместе с нами.

Сиргалины, Салаватовы, Аксаптаровы

Утрата

8 сентября ушла из жизни замечательная женщина, лучшая мама, бабушка и жена ПАНОВА Наталья Петровна. Пройдёт время, но мы также будем её помнить, любить и чтить. Кто знал её, помяните добрыми словами и помолитесь за упокоение её души. Любим. Скорбим. Всегда в наших сердцах.

Муж, дети, внуки

Память жива

9 сентября – 5 лет, как ушёл из жизни самый близкий, любимый, дорогой для нас человек – СТЕКОЛЬЩИКОВ Григорий Алексеевич. Память о нём навсегда останется в наших сердцах. Любим, скорбим, помним.

Семья, родные, близкие

Коллектив и совет ветеранов РМЦ ООО «ОСК» скорбят по поводу смерти ПЕРЕМЫШЛИНА Юрия Васильевича и выражают соболезнование семье и родственникам покойного.

Коллектив и управление домнаремонт ООО «ОСК» скорбят по поводу смерти ОРЛИКА Алексея Анатольевича и выражают соболезнование семье и родственникам покойного.

Коллектив ООО «Огнеупор» скорбит по поводу смерти КИРОВА Михаила Александровича и выражает глубокое соболезнование родным и близким покойного.

Поздравляем!

Владимира Юрьевича БАШКИРОВА, Александра Николаевича БРАТКО, Фаризу Ибрагимовну ЗАГИДУЛИНУ, Нину Константиновну КАДОШНИКОВУ, Владимира Николаевича КИРИЧЕНКО, Сергея Михайловича МАТЛАХОВА, Надежду Леонидовну СИНЯКОВУ, Анатолия Иосифовича СЛОНИНА, Николая Николаевича ХАРЛАШИНА – с юбилеем!

Каждая минута жизни – это неоценимый дар, а каждый юбилей – это настоящий праздник судьбы! Желаем безупречной любви, несокрушимой уверенности, крепкого здоровья и нескончаемых сил.

Администрация, профком и совет ветеранов ККЦ

Дениса Александровича ЛАВРИЧЕНКО с 45-летием!

Желаем обретения гармонии, житейской мудрости, благополучия, крепкого здоровья, любви и заботы близких. Пусть каждый день вашей жизни будет ярким и насыщенным, пусть счастье находится с вами в любых мелочах.

Администрация и профком ЛПЦ-10

Бывших работников ЦЭСиП: Найлю Рауфовну КОНТУГАНОВУ, Анатолия Дмитриевича МЕЛЬНИКОВА – с юбилеем!

Желаем огромного счастья, долгих лет, успехов и побед на жизненных дорогах.

Администрация, совет ветеранов, профком и коллектив ЦЭСиП

Вадима Викторовича АВДЕЕВА, Анатолия Нусуратовича АГАЕВА, Нину Григорьевну АНПИЛОВУ, Марию Андреевну АТЯШЕВУ, Гумара Газимовича АХМЕДЗЯНОВА, Ивана Ивановича БАЛАНДИНА, Владимира Александровича БОВКУНА, Евгения Петровича БОЙКО, Владимира Сергеевича БЫСТРОВА, Анатолия Ильича ВАСИНА, Виктора Николаевича ВОЛКОВА, Нину Ивановну ДЕЛЯЕВУ, Петра Сергеевича ДЕНИСОВА, Тамару Степановну ЖАРКОВУ, Владимира Владимировича ЗАХАРОВА, Любовь Ивановну ИГУМНОВУ, Назифа Муслимовича КАЛИМУЛЛИНА, Нину Степановну КАПУСТИНУ, Владимира Евгеньевича КАРПОВА, Николая Георгиевича КИРЮХИНА, Евгения Алексеевича КУЗЬМИНА, Владимира Васильевича ЛЯПЧЕНКОВА, Мансура Нуритдиновича МАНСУРОВА, Любовь Ивановну МИНАЖДИНОВУ, Светлану Григорьевну МИНЕЕВУ, Александра Николаевича Морева, Вадима Петровича НОВИКОВА, Галину Ильиничну ПАЛЕНКИНУ, Александра Ивановича ПАНЗИНА, Валентину Романовну ПАРХОМЕНКО, Валентину Николаевну ПОЗДИНУ, Лидию Михайловну ПРОТАСОВУ, Владимира Михайловича ПЧЕЛИНЦЕВА, Александра Николаевича РЯЗАНОВСКОГО, Виктора Ивановича СПИЦЫНА, Григория Романовича СПАСЕЕВА, Сергея Константиновича СТЕЛЬМАХОВА, Евгения Яковлевича ТАЙХРЕБ, Валентину Артёмовну ТИМКО, Клавдию Дмитриевну ТИТОВУ, Виктора Николаевича ТИМОФЕЕВА, Александра Ивановича ТОКАРЕВА, Анатолия Васильевича УЮТОВА, Анатолия Сергеевича ФЕДОРИНА, Владимира Гавриловича ФЕОКТИСТОВА, Александра Васильевича ХНЫКИНА, Андрея Ивановича ЦЫМБАЛ, Ивана Ефремовича ШАРОВА, Ольгу Петровну ЯКОВЛЕВУ – с днём рождения!

Желаем крепкого здоровья, счастья и благополучия на долгие годы.

Администрация, профком и совет ветеранов ЛПЦ-3 (ПМП) ПАО «ММК»

Ситуация

Нещепетильный курс-2, или Не выгодно – не работаю

Отказываться от финансово невыгодных домов, к сожалению, становится в Магнитогорске привычным делом

Справедливости ради, сразу отмечу: речь лишь об одной управляющей компании ООО «Курс», ранее – ЖРЭУ-1, руководство которой посчитало нерентабельным содержать часть своего жилищного фонда. И не нашло ничего проще, как отказаться от их управления, уведомив об этом жильцов.

История, рассказанная в № 116 «Магнитогорского металла» за 22 августа 2020 года, получила продолжение. Напомню, в статье «Нещепетильный курс, или Не можешь – не берись?» говорилось о жилом доме № 25/1 по проспекту Ленина, от которого отказалась управляющая компания. Нередко проблемы здания бывают скрыты от обывателя, в них может разобраться лишь специалист. Но здесь все огрехи налицо: по фасаду идёт трещина. Жильцы не раз обращались в управляющую компанию, но радикальных мер так и не было принято. Житель одной из квартир, через которую, собственно, эта трещина и проходит, посчитал самым безопасным съехать в другое жильё. Коммунальщики попытались исправить ситуацию, но малозатратными способами: установили маячки, составили смету на ремонт и даже по предписанию независимых экспертов, к которым обратились жильцы, укрепили конструкцию – установили металлические подпорки из уголка, замазали стены, заменили балконный блок и сделали обрамление проёма входа в подвал с установкой стальной рамы и кирпичной кладки. Дальше же дело не пошло. Вместо второго этапа реконструкции жильцы получили уведомление, что с 1 июля 2020 года ООО «Курс» снимает с себя полномочия по обслуживанию дома из-за убыточности содержания и ремонта общедомового имущества.

К сожалению, ничего кроме морального «фи» здесь не выразишь, всё по закону: право выбора в этом случае есть и у собственников, и у обслуживающей организации. Только с оговоркой: управляющая компания должна выполнить взятые на себя обязательства, довести до завершения дела, за которые с жильцов собрали деньги. На произвол судьбы дом никто не бросил: когда управляющая компания отказывается по каким-то причинам от управления дома, администрация города проводит муниципальные торги и находит другую организацию – свято место пусто не бывает. Так и в случае с домом по проспекту Ленина, 25/1. ООО «Азимут» приняло дом в управление.

Казалось бы, история из ряда вон. Коммунальная сфера, конечно, в плане бизнеса скорее не лакомый пирог, но добротный кусок хлеба. А тут своими же руками отдают. Но после публикации статьи в редакции раздались звонки жителей того же района, но из других домов. Дом по проспекту Ленина, 25/1 оказался не единственным, брошенным на произвол судьбы.

– Такое же уведомление за подписью директора компании Константина Щепёткина о прекращении договора на оказание услуг и выполнение работ по содержанию и ремонту общего имущества многоквартирного дома получили и мы, – рассказала жительница дома № 29/1 по проспекту Ленина Людмила Сазоненко. – Сказать, что у нас развалюха, а не здание, нельзя. Да, вопросы к работе сотрудников управляющей компании были, но, нам казалось, это рабочие моменты. В уведомлении пояснялось: «За дополнительной информацией можете обратиться в ООО «Курс». Решили собрать всех жителей и пригласить руководителя управляющей компании, чтобы объяснил свой поступок. Ответ нас обескуражил: «Вы мне невыгодны. И не обижайтесь, ведь вы не единственные, я от двух десятков домов отказался». Кстати, предвестники такого развития ситуации были ещё в марте, когда на общем собрании дома главный инженер компании Олег Головачёв попытался разложить всё по полочкам, обосновать, что средств не хватает. Объяснил, что в среднем по городу за содержание жилого помещения платят 13 рублей за квадратный метр. Нам же грозились, что будем платить 34 рубля 55 копеек с квадратного метра, из которых 18 рублей – заработная плата сотрудников УК, а 16 – всё остальное. Иначе просто невыгодно. Мы, грешным делом, даже подумали, что им денег на предвыборную кампанию не хватает – оба же баллотируются.

Нерентабельность, о которой говорит руководство УК, в принципе, видно и в документах на сайте ООО «Курс». Так, за 2019 год жильцам двухэтажного дома из 16 квартир начислили 134,4 тысячи рублей. Израсходовала на содержание дома управляющая компания при этом за тот же период 226,7 тысячи рублей. Только вот в отчёте какая-то непрозрачная прозрачность. Понятно было бы, если расходы расписаны были подробно – сколько на какие работы направлено. А так общие фразы: работы по содержанию несущих конструкций, оборудования и систем инженерно-технического обеспечения, системы электроснабжения, уборка мест общего пользования, придомовой территории, уход за зелёными насаждениями, аварийно-диспетчерская служба, регистрация граждан, начисление и учёт платежей, печать квитанций, ведение базы должников, расходы управления, текущий ремонт коммуникаций.

Вслед за звонком жительницы дома № 29/1 по проспекту Ленина ещё одно сообщение – от представителя дома № 9 по улице Первомайской. И снова – отказники, получившие уведомление от управляющей компании о прекращении договора обслуживания с той же даты, с 1 июля 2020 года.

– Пятнадцать лет назад дом, переведённый в жилой из общежития комбината, взялось обслуживать тогда ЖРЭУ-1, а теперь оно же ООО «Курс», – рассказала активист дома Елена Рождественская. – До этого здание обслуживала управляющая компания от градообразующего предприятия, которая передала коммунальщикам обновлённый дом как на блюдечке: выполнен капитальный ремонт с заменой всех коммуникаций, крышу перекрыли металлочерепицей. За полтора десятка лет особо ничего затратного и делать-то не пришлось. Хотя, справедливости ради, отмечу, никто и не рвался: дворников сроду не было видно, урны вычищались редко, траву косили нерегулярно. По большому счёту, только наши настоятельные просьбы мотивировали коммунальщиков на действия, а по сути на их прямые обязанности. Козырьки на подъездах привели в порядок только после того, как одному из жильцов чуть на голову отвалившийся кусок не прилетел. Дождевые сливы сделаны как-то неправильно, из-за чего в подвале сыро, грибок, мокнет стена, и, соответственно, разрушается фасад. Вроде бы для того, чтобы исправить сливы, не такие и великие деньги нужны, но увы. Куда направляются средства, что мы платим за содержание общего имущества? Пусть сначала их отработают, все недоделки исправят, а потом отказываются. Так было бы честнее.

Ну когда речь идёт о сбрасывании нерентабельного балласта – старых, требующих постоянного внимания зданий жилищного фонда – ни о честности, ни о моральных принципах говорить уже не приходится. Как и в ситуации с домом № 25/ 1 по проспекту Ленина, администрация города помогла найти другую управляющую компанию, которая взяла на обслуживание дома по улице Первомайской, 9 и проспекту Ленина 29/1. Там, видимо, трудностей не боятся, потому что работают настоящие профессионалы, умеющие не только деньги считать, но и трудиться на благо людей.

Что касается ООО «Курс». Почему бы не отказаться от пары десятков домов, имея фонд больше трёхсот зданий? Наверное, не убудет, скорее всего, думают руководители УК. Ошибаются, убудет, и в первую очередь, хорошая репутация. А вслед за ней доверие жителей других домов, которые ведь тоже могут в одностороннем порядке отказаться от управляющей компании, в которой радеют только о своей выгоде.

Ольга Балабанова

на правах рекламы

Объявления. Рубрики «Услуги» и т. д. – на стр. 13

Требуются

*Разнорабочий в частный двор. Т. 8-904-308-16-61.

*Рамщики. Сборщики поддонов. З/п стабильная. Т.: 8-951-251-33-74.

*Рабочие-бетонщики в частный сектор. Т. 8-952-504-02-02.

*Продавец в магазин «Семена». Т. 8-963-476-46-46.

*В «Учкудук» – повар, кухонная. Т. 8-904-803-53-31.

*Уборщик/-ца. Т. 8-908-087-69-29.

*Водитель вилочного погрузчика с удостоверением и опытом работы, укладчик-упаковщик, сборщик изделий, грузчик. Т. 8-909-095-40-10.

*Слесарь-ремонтник с опытом работы. Т. 8-909-095-40-10.

*В диспетчерскую. Т. 8-904-971-88-49.

*Штукатур-маляр, плиточник-отделочник, плотник, з/п 20000, график 5/2. Т.: 8-919-111-77-66, 8-952-512-41-02.

Продам

*Сад хороший в «Метизнике-2». Т. 8-904-309-82-44.

*Сад в «Строителе-7». Т. 8-909-095-70-90.

*Сад в «Мичурина № 1». Т. 8-904-974-15-67.

***Тротуарную плитку. Бордюр. Т. 8-912-805-10-16.**

*Песок, щебень, скалу, отсев, гравий, землю, навоз и др. Недорого. От 3 т до 30 т. Т. 43-01-92.

*Песок, щебень, чернозём, скалу, отсев, перегной. Т. 45-39-40.

*Песок, щебень, землю, перегной от 3 до 30 т. Т. 8-951-249-86-05.

*Поликарбонат прозрачный, цветной. Т. 45-48-48.

*Песок, щебень, чернозем от 1 до 3 тонн. Т. 8-912-326-01-36.

*Дом 100 кв.м в п. Приморском (МОС). Т.: 8-912-311-09-64, 8-982-339-62-65.

*Дрова колотые. Т. 8-951-127-44-46.

*Навоз, перегной. Т. 8-951-464-79-97.

*Распродажа кухонной мебели, диванов от 10 т. р., угловых с креслом от 22 т. р. Ул. Труда, 32а. Т. 8-909-099-42-47.

*Газовую плиту б/у, а/м резину б/у. Т. 8-909-096-58-74.

Куплю

*Стиралку-автомат в любом состоянии. Т. 8-908-087-23-57.

*Ванну, батареи, холодильники, газо-, электроплиты, стиральные машины, микроволновки. Выезд в сады и гаражи. Т.: 8-964-245-35-42, 45-21-02.

*Неисправную микроволновку и кофемашину. Т. 8-906-898-06-96.

Сдам

*Часы, ночь. Т. 8-906-871-17-83.

Сниму

*Квартиру. Т. 49-67-77.

*Квартиру. Т. 8-932-013-43-97.

Считать недействительным

*Утерянный диплом, выданный СПТУ № 47 г. Магнитогорска 10.06.2002 г. Заманову Р. З.

*Утерянный студенческий билет, выданный ГАПОУ ЧО «ПК» в 2019 г. Выприцкому Д. И.

ГОЛОСУЙТЕ НА ВЫБОРАХ

депутатов Законодательного Собрания Челябинской области и Магнитогорского городского Собрания депутатов

Выборы депутатов Законодательного Собрания Челябинской области и Магнитогорского городского Собрания депутатов пройдут **с 11 по 13 сентября** 2020 года. С 8.00 до 20.00.

Досрочное голосование состоится в течение двух дней – **11 и 12 сентября**.
Основным днём голосования станет **13 сентября**.

- ТИК Ленинского района
  (здание администрации Ленинского района, ул. Октябрьская, 32, кабинет № 401).
- ТИК Правобережного района
  (здание администрации Правобережного района, ул. Суворова, 123, кабинеты № 303, 304).
- ТИК Орджоникидзевского района
  (здание администрации Орджоникидзевского района, ул. Маяковского, 19/3, кабинет № 201).

Депутаты Законодательного Собрания Челябинской области избираются на пять лет по смешанной системе.
Из 60 депутатов 30 избираются в едином избирательном округе по пропорциональному принципу из партийных списков и 30 – по одномандатным округам.

В отличие от референдума по вопросу одобрения изменений в Конституцию РФ на этот раз голосовать дома можно только тем, у кого есть уважительная причина: по состоянию здоровья, инвалидности, в связи с уходом за больным.

Если по уважительной причине вы не можете прибыть в помещение для голосования, вы вправе проголосовать на дому.
Голосование на дому проводится **11, 12 и 13 сентября 2020 года** на основании вашего письменного заявления или устного обращения о предоставлении возможности проголосовать вне помещения для голосования.

Обратиться в участковую избирательную комиссию вы можете лично или при содействии других лиц.
Заявление, устное обращение может быть подано в любое время **с 3 сентября до 14.00 13 сентября 2020 года**.

Календарь «ММ»

11 Сентября Пятница

Восх. 5.54. Зах. 18.56. Долгота дня 13.01.

Дата: День специалиста органов воспитательной работы. День гранёного стакана (77 лет). Православный день трезвости (107 лет).

События в истории: В Санкт-Петербурге на Дворцовой площади установлена Александровская колонна (1832 год). В Москве открылся первый российский частный театр (1882 год). В Москве открылась панорама Франца Рубо «Бородинская битва» (1912 год). В России введена Метрическая система мер и весов (1918 год). День рождения Всемирного фонда дикой природы (WWF) (1961 год). В США совершён самый крупный в истории человечества террористический акт (2001 год).

12 Сентября Суббота

Восх. 5.56. Зах. 18.54. Долгота дня 12.57.

Дата: Всемирный день оказания первой медицинской помощи. День программиста (в невисокосный год – 13 сентября). День семейного общения.

События в истории: Пётр I издал указ, запрещавший жителям столицы подбивать сапоги и башмаки скобами и гвоздями (1715 год).

***

Знаете ли вы: *чтобы кегля для боулинга упала, ей достаточно отклониться всего на 7,5 градуса от вертикальной оси.*

kiosk.magmetall.ru
Электронный сервис
КИОСК
Приём рекламы, объявлений, поздравлений и соболезнований в газету «ММ»

Тихая охота

Осторожно: грибы

Областной Роспотребнадзор выпустил памятку по профилактике отравлений грибами

– Тяжелее всего отравление переносят люди с ослабленным здоровьем и дети, – отмечают специалисты Роспотребнадзора. – В детском организме ещё нет необходимого количества ферментов для их переваривания. Именно поэтому не рекомендуется кормить любыми грибами детей до 14 лет.

С давних времён грибы используются в питании, однако из существующих 500 видов грибов применяются лишь 100. Кроме того, необходимо помнить, что употребление даже общеизвестных грибов должно быть осторожным, так как их действие на организм проявляется индивидуально. Ежегодно в Челябинской области жертвами «тихой охоты» становятся несколько десятков человек.

Как правило, пищевые отравления грибами связаны с недостатком информации: люди собирают незнакомые или ложные грибы, в местах, где они накапливают соли тяжелых металлов, ядохимикаты – около дорог, в городских парках. Токсичным может быть и съедобный гриб в засушливый период или после того, как место сбора было обработано пестицидами или ядохимикатами для борьбы с насекомыми и вредителями. В печальной статистике чаще всего встречается отравление свинушками, сыроежками. Самый опасный гриб-убийца – бледная поганка. Признаки этого гриба – утолщение в основании ножки и кольцо под шляпкой.

Клиническая картина отравления: обычно через несколько часов после употребления грибов появляются боли в животе, тошнота, рвота, понос, слабость, головная боль, головокружение, повышение температуры, увеличение и болезненность печени, гипотония. При появлении признаков отравления важно до прибытия врача принять экстренные меры, оказать пострадавшему доврачебную помощь для предотвращения всасывания яда. В первую очередь промыть желудок тёплой водой с питьевой содой или слаборозовым раствором марганцовки, обеспечить полную неподвижность и дать пить маленькими порциями холодную солёную воду и активированный уголь. Все лица, употреблявшие грибы вместе с отравившимися, даже при отсутствии симптомов отравления, должны немедленно обратиться к врачу для принятия профилактических мер.

> Специалисты Роспотребнадзора рекомендуют подвергать грибы кулинарной обработке в день сбора, не мариновать или солить грибы в оцинкованной и глиняной глазурованной посуде

Солить и мариновать грибы лучше одного вида и после тщательной обработки. Грибы-млечники перед засолом или употреблением в пищу нуждаются в предварительной обработке, отваривании или длительном отмачивании. Нельзя использовать сушеные грибы, если на них появилась плесень. Не собирайте грибы, имеющие у основания ножки клубневидное утолщение. Сыроежки лучше срезать с целой ножкой, это поможет не спутать их с бледной поганкой. Пластинки у настоящих шампиньонов быстро розовеют, а затем темнеют. У бледной поганки пластинники всегда белого цвета. Помните о ложных опятах: не собирайте грибы с ярко окрашенной шляпкой.

Также нельзя собирать грибы недалеко от дорог, в городских парках, скверах, дворах, загрязнители хорошо впитываются грибами и могут сделать даже привычные подберёзовики смертельно опасными. Грибы не рекомендуется употреблять в пищу людям с заболеваниями почек, печени, желудочно-кишечного тракта. Не стоит рисковать и покупать грибы у неизвестных лиц, в неустановленных местах торговли.

Никогда не «закатывайте» грибные консервы, употребление грибов из герметически закрытых в домашних условиях банок часто вызывает тяжёлое заболевание – ботулизм, которое у четверти заболевших заканчивается смертельным исходом. Засолка и маринование грибов и других даров природы должны проводиться только в кадках, бочках или банках без герметичной крышки.

Улыбнись!

Дятлы – это такие специальные соловьи для рэперов.

***

Так дорожил собственным мнением, что никогда не высказывал его вслух.

***

Лето – это время, когда жарко делать то, что зимой делать холодно.

***

– Господа, наша компания выиграла тандыр!

– Может быть, тендер?

– Нет.

***

Для того чтобы выспаться, надо просто ложиться спать не в тот день, когда надо вставать.

***

– Почему забор покрашен только с одной стороны?

Досадная опечатка

– Ну, в договоре же написано: заказчик – с одной стороны, и исполнитель – с другой...

***

Худею сразу по трём диетам. Одной не наедаюсь.

***

Человек – это книга. Правда, некоторые состоят всего из одной страницы. И та – в соцсети...

***

На корпоративах я всегда бесплатно фотографирую своих коллег. А вот удаляю их фотографии уже за деньги.

***

– Помнишь, я утром бегала по квартире с криком: «Ура! Я наконец нашла ключи»?

– Ну, да...

– Ты не видел, куда я их потом положила?

***

В самоучитель по йоге вкралась досадная опечатка. Чарка за чаркой я обретал внутреннюю гармонию.

***

Мужественного человека легко определить: он выходит из дома без зарядника.

magmetall.ru (16+) kiosk.magmetall.ru magmetall74 magmetall74 magmetall74 magmetall74

Адрес редакции, издателя: 455038, Челябинская область, г. Магнитогорск, пр. Ленина, д.124, корпус 1. Тел. (3519) 39-60-74, отдел подписки: 39-60-87, отдел доставки: 26-33-49, отдел рекламы: 39-60-79, e-mail: inbox@magmetall.ru сайт: magmetall.ru (16+)

Учредитель – Автономная некоммерческая организация «Редакция газеты «Магнитогорский металл».

Газета зарегистрирована Управлением Федеральной службы по надзору в сфере связи, информационных технологий и массовых коммуникаций по Челябинской области. Свидетельство о регистрации СМИ ПИ № ТУ 74-01224 от 29 декабря 2015 г.

Главный редактор Фролов Олег Валерьевич

Ответственный секретарь Наумов Евгений Михайлович

Ответственности за прогноз погоды редакция не несёт.

За достоверность фактов и сведений ответственность несут авторы публикаций и рекламодатели.

Авторы публикаций выражают исключительно собственную точку зрения, которая может не совпадать с мнением редакции, издателя и учредителя.
Письма и рукописи не возвращаются и не рецензируются.

Подписано в печать 9.09.2020 по графику в 19.00, фактически в 19.00.

Заказ № 5862. Тираж 67442. Объём 4 печатных листа. Печать офсетная.

Отпечатано ЗАО «Магнитогорский Дом печати» (455000, Челябинская область, г. Магнитогорск, пр. К. Маркса, д. 69).