3 ноября 2020
№ 147/13801/
Вторник

magmetall.ru (16+)

Мы едины! 4 НОЯБРЯ ДЕНЬ НАРОДНОГО ЕДИНСТВА

МАГНИТОГОРСКИЙ МЕТАЛЛ

Общественно-политическая, информационная газета, цена свободная
Издаётся с 5 мая 1935 года

Лучшее СМИ в металлургической отрасли России и стран СНГ – 2019

Телефон редакции (3519) 39-60-74 Отдел подписки (3519) 39-60-87 Отдел доставки (3519) 26-33-49 Отдел рекламы (3519) 39-60-79 kiosk.magmetall.ru magmetall74 magmetall74 magmetall74 magmetall74

Благоустройство

Андрей Серебряков

«Огни Магнитки»: перспектива на юг

Глава города оценил результат выполненных работ второй очереди бульвара по проспекту Карла Маркса

Среди ярких элементов – светодиодные качели, светящиеся объекты. Всё задуманное воплотили в жизнь, и теперь жители с удовольствием бывают здесь

В прошлом году выбор объекта благоустройства общественной территории по федеральному проекту «Формирование комфортной городской среды» был очевиден: горожане проголосовали за продолжение работ на прогулочной части проспекта Карла Маркса, от улицы Бориса Ручьёва до улицы Труда.

Насколько магнитогорцам понравилась первая часть, говорит тот факт, что теперь здесь много людей и днём, и особенно вечером, когда пешеходная зона расцвечивается яркими красками фонарей и подсветкой малых архитектурных форм.

Когда проектанты решали, что сделать во второй части бульвара, ставку сделали на интересные артобъекты, развлекательные зоны для детворы и подростков, места активного отдыха, фотозоны. Общую концепцию освещения сохранили – от начала, то есть от улицы Завенягина, до конца улицы Труда, прогулочная зона должна выглядеть как единое целое. Хотя разница с первой половиной бульвара есть: вместо обычных фонарей от улицы Ручьёва до Труда прожекторы светят с проекцией на асфальт, привлекая жителей цветными переливами. Ещё одно новшество – ударостойкая смарт-площадка, вмонтированная в пешеходную часть. Светодиодные плитки с большим потенциалом: на них можно выводить как статичный или движущийся видеоряд, так и интерактивные игры.

Кто-то неспешно прогуливается, кто-то присел на скамейку, благо их на бульваре предостаточно, детвора с удовольствием катается на качелях-балансирах, подвесных кругах перголы. А уж сколько подростков привлекает памп-трек – специальная велосипедная трасса с чередованием ям, кочек и контруклонов!

Но глава города Сергей Бердников начинает свой обход второй очереди бульвара не с оценки работы подрядчиков, которые сделали всё качественно: где было необходимо – внесли изменения в начальные проектные решения, усилили, где нужно, конструкции. Градоначальник обращает внимание на то, что к недавно построенным объектам малого бизнеса на остановке Труда не организован, как положено, доступ маломобильных горожан. Вместо грамотного заезда с правильным уклоном и поручнями владелец просто сделал горку из асфальта. Причём довольно топорно – так, что спотыкаться здесь будет даже здоровый человек.

Продолжение на стр. 2

Поздравляю!

Вместе мы – сила!

Уважаемые магнитогорцы! От души поздравляю вас с Днём народного единства – торжественной датой, напоминающей нам о стойкости и духовности многих поколений россиян, их сплочённости и силе воли, которые особенно ярко проявляются в годы преодоления самых серьёзных испытаний!

У этого дня давняя и славная история, которая продолжается и в наши дни. Единение нашего народа отражается в бессмертных подвигах и беспримерном героизме наших земляков, не один раз отстоявших свободу и независимость Отечества и передавших нам по наследству глубокое чувство гражданского долга перед Родиной и ответственности за её судьбу. Приверженность этим вечным ценностям служит прочным фундаментом российской государственности и вдохновляет нас на воплощение в жизнь нелёгких масштабных задач, стоящих перед страной.

Пусть этот праздничный день напоминает каждому из нас об общности наших исторических корней, о личной причастности каждого жителя металлургической Магнитки к настоящему и будущему нашей великой державы.

Уверен, наши общие усилия, стремление к миру и согласию будут неизменно служить интересам страны во имя благополучия и процветания России!

Желаю вам, дорогие земляки, крепкого здоровья, стабильности, благополучия и всего самого доброго!

Виктор Рашников,
председатель совета директоров ПАО «ММК»

COVID-19

Режим ограничений продлён

В Челябинской области режим повышенной готовности продлён до 15 ноября. Соответствующее распоряжение подписал глава региона Алексей Текслер.

Пожилым людям рекомендовано продолжать соблюдать режим самоизоляции и работать дистанционно. В этот период жители старше 65 лет могут продлить больничные листы.

Напомним, согласно распоряжению Роспотребнадзора, с 28 октября на территории страны введён обязательный масочный режим. В регионе усилены меры за его соблюдением. Южноуральцам необходимо носить маску и перчатки в общественном транспорте, поликлиниках, магазинах и других местах большого скопления людей, а также соблюдать социальную дистанцию.

На раннем этапе COVID-19 можно спутать с ОРВИ или гриппом. При повышенной температуре, сухом кашле, затрудненном дыхании необходимо остаться дома и вызвать врача. Если медпомощь не оказана своевременно, об этом следует сообщить по номеру горячей линии для жителей Челябинской области по вопросам распространения коронавирусной инфекции **8 (800) 201-41-88.** Кроме того, по телефону горячей линии ответят на любой вопрос о коронавирусе, помогут с доставкой продуктов, лекарств и всего необходимого для тех, кто соблюдает домашний режим.

По данным оперативного штаба на второе ноября, в Челябинской области подтверждено 20616 случаев заболевания COVID-19 (плюс 169 новых подтверждений к предыдущему дню). Больных COVID-19 – 4722 человека. За весь период пандемии 15199 пациентов выздоровели и выписаны из больниц. 42 гражданина переведены в медицинские учреждения по месту прописки в другие регионы РФ. За прошедшие сутки в регионе умерло шесть человек. По данным оперативного штаба по Магнитогорску, на второе ноября в городе подтверждено 2482 случая COVID-19, из них 1850 пациентов выздоровели и выписаны из больниц.

Знай наших!

Заслуженная победа

Магнитогорский штаб всероссийского общественного движения «Волонтёры Победы» признан одним из лучших в России.

Волонтёры Победы Магнитогорска заняли второе место во всероссийском конкурсе «#ГотовкПобедам». Активисты проводят всероссийские и международные акции, заботятся о ветеранах, помогают в благоустройстве памятных мест, восстанавливают историю семей, популяризируют современные достижения России, а самое главное – напоминают об исторической правде самой страшной войны.

Волонтёры Магнитогорска проводят исторические квесты, мастер-классы, форумы, организуют акции памяти, принимают участие в субботниках, оказывают помощь пожилым людям и так далее. Недавно участники движения организовали на территории города всероссийскую акцию «Мобильные бригады помощи участникам и инвалидам Великой Отечественной войны», в рамках которой ветераны были обеспечены сотовыми телефонами с бесплатной мобильной связью.

В 2015 году по всей стране был создан волонтёрский корпус 70-летия Победы в Великой Отечественной войне. Он объединил 136 тысяч неравнодушных людей, которые оказывали поддержку ветеранам и принимали участие в организации важных событий юбилейного года. Высоко оценив результаты работы, президент России Владимир Путин поддержал инициативу создания всероссийского волонтёрского движения. Сегодня «Волонтёры Победы» объединяют тысячи людей разных политических взглядов, религиозных конфессий и общественных объединений.

Цифра дня

133189

Столько магнитогорцев привиты вакциной от гриппа на текущий момент, в том числе 37386 детей. За счёт средств ПАО «ММК» привито 8497 человек.

Погода

Ср -1°...+5°
з 3...5 м/с
727 мм рт. ст.

Чт -3°...+2°
з 3...5 м/с
729 мм рт. ст.

Пт -6°...0°
з 3...5 м/с
729 мм рт. ст.

Поздравления

Символ единения

Дорогие земляки! Поздравляю вас с Днём народного единства!

Этот праздник даёт нам ощущение причастности к истории и культуре нашей страны, напоминает об общей ответственности за её будущее. Нас всегда объединяли сплочённость и любовь к Родине.

Необходимым условием для стабильного и динамичного развития России является национальное согласие и единство общества. И сегодня наш народ силён своими культурными и духовными ценностями, являясь достойным преемником своих предков.

Желаю вам мира и согласия, благополучия и добра. Пусть в ваших семьях всегда царят тепло и взаимопонимание!

Сергей Бердников, глава Магнитогорска

Уважаемые южноуральцы! Примите самые искренние поздравления с государственным праздником – Днём народного единства!

В единстве многонационального российского народа – залог благополучия, процветания, достойного настоящего и уверенного будущего нашей страны!

Желаю вам крепкого здоровья, дальнейших успехов во всех делах на благо развития и процветания нашей родной Челябинской области!

Олег Цепкин, сенатор Российской Федерации

Дорогие земляки! Поздравляю всех с Днём народного единства!

Праздник символизирует идею национального согласия и сплочения общества, его готовность в годы испытаний отстоять независимость страны. Все мы – часть нашего большого государства, каждый вносит свою лепту в развитие Отечества. И сегодня всех нас связывает стремление видеть Россию свободной, процветающей, влиятельной державой. Пусть этот день вдохновляет нас на новые свершения на благо России, её духовного и экономического развития. Желаю мирного неба, счастья, здоровья, благополучия и успехов во всех начинаниях!

Виталий Бахметьев, депутат Государственной Думы ФС РФ

Дорогие земляки! Уважаемые жители Магнитогорска! Поздравляю вас с Днём народного единства!

Желаю вам искреннего добра и уважения, мирного неба, солнечного настроения и земного счастья. Пусть вас обходят неудачи и разногласия, дни всегда будут лучистыми и упоительными, а родные процветают в гармонии и всегда будут неразлучны с вашими сердцами!

Андрей Еремин, депутат Законодательного собрания Челябинской области

Дорогие магнитогорцы! Поздравляю вас с Днём народного единства!

Наша история не раз показала, насколько важно единство для сохранения нации, государственности своей страны. Россияне всегда «всем миром» одолевали любую напасть: врагу давали отпор, защищали свои границы, строили города, прокладывали дороги, осваивали бескрайние просторы страны.

Давайте в День народного единства пожелаем друг другу жить по заветам предков и ради лучшей жизни решать все проблемы сообща, объединяться на основе взаимного доверия и уважения! Добра вам, земляки, счастья и оптимизма!

Александр Морозов, председатель Магнитогорского городского Собрания

Благоустройство

«Огни Магнитки»: перспектива на юг

Фоторепортаж смотрите на сайте magmetall.ru (16+)

Глава города оценил результат выполненных работ второй очереди бульвара по проспекту Карла Маркса

Окончание. Начало на стр. 1

Собственник здания пытался было оправдаться, но аргументы предпринимателя, в отличие от доводов главы города, звучали неубедительно.

– Сделали такой прекрасный бульвар, – мотивировал свою категоричность Сергей Бердников. – И хочу вновь подчеркнуть: вы или вписываетесь в систему, или нет. Вот это что за уродство? Здесь ноги сломать можно. Если здесь побывают различные инстанции, вас просто закроют. У вас есть три недели, чтобы привести всё в соответствие с нормативами, иначе ваша бурная деятельность остановится.

Через несколько метров, ещё не успев шагнуть на реконструируемую пешеходную зону, Сергей Николаевич натыкается на гору щебня на асфальте возле недавно построенного здания. Вновь негодование и распоряжение: прислать сюда комиссию и оштрафовать владельца, а заодно проверить на соответствие нормативам пандус и у этой постройки – невооружённым глазом видно, что он также далёк от того, что должно быть.

– Если бизнес будет так себя вести, нужно разрывать отношения и убирать с таких объектов. Требование к предпринимателям одно: для людей нужно всё делать качественно. И никаких исключений в этом вопросе быть не должно.

Дальнейшая инспекция бульвара изменила настроение градоначальника в положительную сторону. Всё, что увидел, его удовлетворило. В том числе смысловое и эстетическое наполнение пешеходной зоны – малые архитектурные формы, изготовленные местными умельцами: стела «Магнитогорск», крутящиеся стулья, скамейки, светящиеся кольца, фотозона «Сердца». Увы, не обходится без хулиганства – есть ещё горожане, которые не ценят того, что для них делают. Недавно на памп-треке изрезали баннер, с навеса сорвали качели, разрисовали фонари и скамейки. Конечно, в кратчайшие сроки порядок был восстановлен, но осадок от вандальных действий остаётся.

Среди способов борьбы с хулиганами – видеонаблюдение, установленное на бульваре, и усиленные патрули полиции

– Огорчает, что не успели сделать, и уже люди ломают, – отметил Сергей Бердников. – Не научились некоторые горожане бережно относиться к тому, что стараются для них же сделать. Надеюсь, это исключение, а не правило.

Поинтересовался глава города и тем, все ли работы выполнены по озеленению прогулочной зоны. Напомним, что вдоль неё максимально сохранены имеющиеся зелёные насаждения. Дополнительно высажена зелёная изгородь между бульваром и проезжей частью проспекта. Уже успели укрепиться молодые клёны. После посадки деревья и кустарники поливали, подкармливали, и теперь они входят в состояние зимнего покоя.

На скамейках отдыхают две пожилые женщины. Увидев Сергея Бердникова, сами заводят разговор о преобразившемся бульваре. Отмечают, что такие общественные территории нужны городу, а установленные конструкции, элементы благоустройства не только радуют глаз, но и позволяют найти занятие по душе человеку любого возраста.

– Получилось 1300 метров наполненного, содержательного пространства, – подвёл итог осмотра завершённого объекта градоначальник. – Уверен, что в любое время года, и в светлое, и тёмное время суток здесь будет много людей. В городе на одну удобную, красивую, интересную, соответствующую современным требованиям безопасности территорию стало больше.

Ольга Балабанова

Фотозона «Сердца»

Пандус, который нужно переделать!

Андрей Серебряков

Законотворчество

Ноябрь вводит правила

Новый месяц вступает в силу и несёт немало законодательных инициатив, которые коснутся разных слоёв общества

Родителям и инвалидам не надо доказывать право на пособия, предпринимателям-новаторам разрешат тестировать нелегальные приложения. Но больше всего законов направлено на автомобилистов: им разрешат отправлять извещения о дорожном происшествии онлайн, будут продавать только промаркированные шины, а ПТС переведут в электронный вариант.

duma.gov.ru

Пособие без заявления

Государственная Дума планирует возобновить беззаявительный порядок продления детских пособий на первого и второго ребёнка, который действовал до 2 октября. Автоматическое продление срока действия пособий на детей до трёх лет, право на которые нужно подтверждать один раз в год, ввели весной из-за пандемии. Сейчас снова нужно подавать заявление и подтверждать свои доходы справками. Дума планирует вернуть временные правила оформления пособия до 1 марта 2021 года.

Европротокол с разногласиями

С 1 ноября 2020 года составить электронное извещение о ДТП без участия полиции будет проще. Вступают в силу поправки в правила ОСАГО, утверждённые летом Центробанком России. Из правил страхования убрали одно из обязательных требований при составлении европротокола – отсутствие разногласий между водителями по поводу обстоятельств происшествия. А значит, и относительно виновности одного из участников ДТП. Даже если между водителями остаются разногласия, они смогут оформлять извещение о ДТП самостоятельно – это не приведёт к снижению лимита по выплате. Кроме того, европротокол можно будет составить и в том случае, если автомобиль принадлежит юридическому лицу. Для самостоятельного составления электронного извещения о ДТП хотя бы один из водителей должен использовать специальное приложение на смартфоне – программа «Помощник ОСАГО», связанная с аккаунтом на Госуслугах.

Новая форма бумажного ПТС

Вступают в силу новые требования к паспорту транспортного средства, а также обновлённая форма этого бумажного документа. ПТС нового вида будут выдавать в подразделениях ГИБДД взамен утраченных или испорченных документов. С 1 ноября все остальные автовладельцы, купившие произведённые в России или ввезённые из-за границы автомобили, на руки получать ПТС не будут. Он станет электронным и будет существовать только в сети «Интернет». Единственное, что выдадут при покупке такого автомобиля, – выписку из электронного ПТС. Электронные паспорта на автомобили оформляют производители. Но полностью от бумажных паспортов отказываться не намерены. Автовладельцам не придётся их менять. Бумажные паспорта ранее выпущенных в эксплуатацию машин продолжат действовать наравне с электронными. И в ГИБДД можно будет их получить в случае утраты такого бумажного паспорта. А электронный паспорт утратить невозможно. Также незначительно меняется внешний вид свидетельства о регистрации транспорта: из него уходят графы «мощность» и «объём» двигателя, а вместо них вписывается «Одобрение типа N» и «Экологический класс».

Честный знак

С 1 ноября 2020 года ещё одна группа товаров в России подлежит обязательной маркировке – отдельные виды шин и автомобильных покрышек. Теперь запрещается производить, импортировать и продавать немаркированные шины. Формально обязательная маркировка нужна для борьбы с контрафактом. Фактически всё больше производителей, импортёров и продавцов обязаны устанавливать специальные устройства для чтения марок, а также приобретать сами марки у монопольных поставщиков. В итоге эти расходы включаются в стоимость новых групп товаров.

Кроме того, 30 ноября истекает срок, в течение которого производители и импортёры фотокамер, кроме кинокамер и цифровой техники, фотовспышек и лампвспышек, обязаны домаркировать и внести в систему «Честный знак» продукцию, произведённую или ввезённую в РФ до 1 октября 2020 года. До 1 ноября 2020 года должны быть промаркированы фототовары, ввезённые в РФ после 1 октября 2020 года, но купленные до этой даты. Зарегистрировать товарные остатки можно по упрощённой схеме, заказать коды, распечатать их на этикетках и наклеить на товар. Кроме того, с 30 ноября должна окончательно исчезнуть немаркированная табачная продукция. Всего на конец октября 2020 года в системе «Честный знак» зарегистрировано около 107 тысяч участников оборота табачной продукции.

Крайний срок для послаблений

В конце ноября завершится срок подачи заявлений об отсрочке или рассрочке по уплате налогов, авансовых платежей по налогам и страховых взносов для малого и среднего бизнеса и индивидуальных предпринимателей. Послабления предоставлялись в рамках поддержки наиболее пострадавших из-за пандемии сфер на срок до года в зависимости от объёма снижения доходов налогоплательщика и без начисления процентов на сумму задолженности. Для налогоплательщиков, включённых в единый реестр субъектов малого и среднего бизнеса, дополнительно предусматривалось продление времени уплаты налогов, сборов и страховых взносов на срок от трёх до шести месяцев. Сбор сведений о поддержке субъектов предпринимательства за 2019 год и с января по 1 октября 2020 года завершится 4 ноября 2020 года.

Электронный документооборот

Заканчивается приём заявлений от компаний для участия в эксперименте по ведению электронного кадрового документооборота. По данным Минтруда, перевести всю работу с документами в онлайн решились 155 организаций с полумиллионом сотрудников. Участие в эксперименте как для работодателей, так и для работников не предусматривает никаких рисков, вести электронный кадровый документооборот можно как в собственных информационных системах, так и на портале «Работа в России». Первые результаты эксперимента показали, что с переходом на электронный документооборот повысилась оперативность работы отделов кадров, перевод сотрудника на удалённую работу стал проще, улучшились показатели эффективности управления организаций. Возрастает и уровень безопасности хранения персональных данных.

Предпринимателей посадят в «песочницу»

С ноября в России появляется новый режим для предпринимателей – «регуляторные песочницы», в которых компании, занимающиеся разработкой инновационных продуктов и услуг, могут тестировать новые технологии без риска нарушить закон. Так государство тестирует новое регулирование, которое, с одной стороны, не мешает развитию технологий, а с другой – защищает общество от рисков. Первые «регуляторные песочницы» появились в 2016 году в Великобритании и сегодня действуют в двадцати странах мира. В России они появятся в нескольких секторах экономики – медицине, транспорте, сельском хозяйстве, торговле, строительстве, финансовой деятельности. Производственные эксперименты компании должны проводить под контролем регулирующего органа и с учётом всех норм безопасности. Если тест себя оправдает, с технологией можно выходить на рынок.

Пролонгация льготной ипотеки

Правительство продлило до 1 июля 2021 года программу льготной ипотеки. Условия позволяют взять квартиру в новостройке под 6,5 процента годовых. Максимальная сумма кредита для столиц – 12 миллионов, для остальных регионов – шесть миллионов рублей. Срок ипотеки – до 20 лет, льготная ставка сохраняется весь период кредитования. Разницу между 6,5 процента, которые будут платить заёмщики, и рыночной ипотечной ставкой банкам возместит государство. Программу внедрили в начале этого года, чтобы подстегнуть заёмщиков активнее брать квартиры в новостройках и расшевелить строительство, замершее на фоне пандемии. Планировалось, что программа обеспечит выдачу до 250 тысяч новых кредитов и позволит дополнительно привлечь в строительство 900 миллиардов рублей.

«Мир» для бизнеса

К национальной платёжной системе присоединяется бизнес: с ноября владельцы агрегаторов, использующих наличные расчёты с потребителем, обязаны принимать карты «Мир». Пока речь идёт о предпринимателях, выручка которых за прошлый год превысила 40 миллионов рублей, однако в следующем году к ним присоединятся и другие. Законом устанавливается поэтапное снижение порога выручки: с 1 марта до 30 июня 2021 года – до 30 миллионов рублей, с 1 июля 2021 года – до 20 миллионов рублей. Это значительно увеличит количество продавцов и агрегаторов, обязанных принимать карты «Мир».

Тахографы на частных грузовиках

Физические лица, использующие грузовики массой от 3,5 до 12 тонн, экологический класс которых не определён, должны до 30 ноября оснастить свой транспорт тахографами. Эти приборы позволяют регистрировать скорость и режим труда и отдыха водителей. Тем самым обеспечивается безопасность движения. Транспортные средства оснащают тахографами в соответствии с приказом Минтранса, который был принят ещё в 2013 году. Сначала оснастить тахографами грузовые автомобили должны были индивидуальные предприниматели и юридические лица. Физические лица, то есть те, кто работает без регистрации ИП, первоначально должны были установить тахографы на любые грузовики массой более 3,5 тонны к 1 ноября 2019 года. Однако затем этот срок перенесли. Процесс разбили на этапы, чтобы перевозчики успели закупить оборудование и не сталкивались с очередями в мастерских.

Обязательная проба

Федеральная пробирная палата будет официально собирать государственные пошлины за производство и оборот драгоценных металлов и камней. Де-факто она занималась этим и раньше, но в прошлом году получила статус федеральной службы. Из-за нового статуса потребовалось внести поправки в законодательство. Закон с соответствующими изменениями в Налоговый кодекс вступит в силу 15 ноября 2020 года. Государственные пошлины платят производители за процедуры опробования и клеймения ювелирных и других изделий из драгоценных металлов, а также за проведение анализа материалов, содержащих драгоценные металлы. Эта традиция сохраняется со времён Петра Первого. Если на кольце или браслете стоит 585-я проба, это означает, что содержание золота составляет 58,5 процента и это подтверждено пробой. Не во всех странах есть такие процедуры, например в США, Китае, ОАЭ они отсутствуют. В России отмена опробования и клеймения могла бы привести к ухудшению качества изделий – уменьшению процентного содержания золота в них, уверены специалисты.

Подготовила
Ольга Балабанова

История в лицах

Китайские металлурги и начальник доменного цеха В. М. Зудин

Главная проходная Ростсельмаша, 1930 г.

Кузьма Полухин приветствует индийских гостей, 1955 г.

Магнитогорцы спешат на траурный митинг по случаю смерти И. В. Сталина, 1953 г.

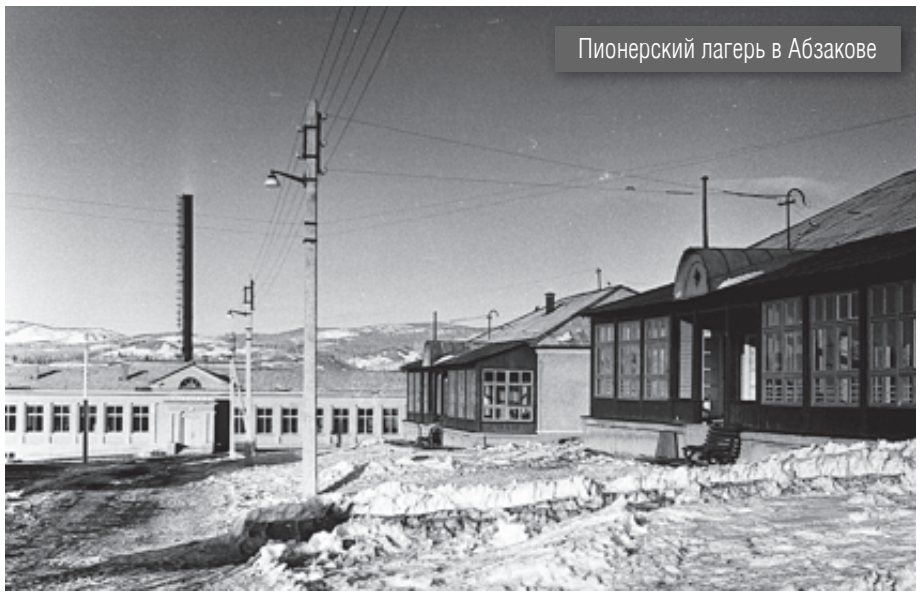

Пионерский лагерь в Абзакове

Градоначальники. Полухин.

«ММ» представляет авторский проект краеведа Ирины Андреевой, в котором она рассказывает о людях, стоявших у руля Магнитогорска

Кузьма Полухин

Продолжение. Начало в № 108, 111, 114, 117, 120, 123, 126, 132, 135, 138, 140, 142

Имя Кузьмы Ивановича Полухина останется в истории города, прежде всего, потому, что именно он, будучи градоначальником, встречал в июне 1955 года индийскую делегацию во главе с премьер-министром Джавахарлалом Неру и его дочерью Индирой Ганди. Это был первый и единственный в истории Магнитогорска визит главы капиталистического государства. Наверняка уроженец Орловской губернии, бывший в юности чернорабочим, даже в самых смелых мечтах не мог себе такого представить.

Кузьма Полухин родился в 1906 году и уже с пятнадцати лет работал на одной из шахт Донбасса. Но вскоре вернулся в родное село Тербуны, где занялся личным хозяйством. В стране началась коллективизация, и умный паренёк быстро сообразил, что быть собственником хозяйства в это время, мягко говоря, опасно. Кузьма отправился в село Козинка, где в 1929 году поступил в профшколу. По её окончании уехал в Ростов-на Дону на строительство завода сельскохозяйственных машин. Работал машинистом экскаватора. В 1930 году его отправили на великую стройку – в Магнитку. Думал Кузьма Полухин, что едет на Урал в командировку, а получилось на всю жизнь: с 1930 года и до последнего часа жизнь Полухина была связана с Магнитогорском. Начав с должности машиниста экскаватора, вскоре он занял место механика экскаваторной базы, затем стал начальником цеха, завершив карьеру в тресте начальником управления механизации. При участии Полухина были изготовлены башенные краны, позволившие использовать укрупнённые конструкции и осуществлять монтаж зданий с транспортных средств – то есть «монтаж с колёс». В период его руководства в управлении механизации была организована ремонтная база, созданы башенная, тракторная и автокрановая колонны. Словом, много полезного сделал Полухин, работая в тресте, правда, с большими перерывами. Активного, грамотного организатора производства, председателя участковой комиссии по выборам в Верховный Совет СССР в 1937 году, секретаря партбюро цеха, партия не могла оставить в стороне. И в 1942–1948 годах Кузьма Иванович работал вторым секретарём Орджоникидзевского райкома партии Магнитогорска. В годы Великой Отечественной войны Полухин уделял значительное внимание трудоустройству эвакуированных кадров, на предприятиях города были организованы производство простейшей мебели и хозяйственного инвентаря, пошив одежды, изготовление валенок. Курировал Полухин и строительство промышленных объектов. За сооружение доменных печей № 5 и 6 он отмечен двумя орденами «Знак Почёта». Много сделал Кузьма Иванович для строительства капитального жилья и объектов социальной сферы в правобережье.

С 1948 по 1950 год он учился в Челябинской областной партийной школе, после которой был избран первым секретарём Сталинского райкома партии. Именно в этой должности он был награждён третьим орденом – Трудового Красного Знамени. В 1952 году Полухина избрали председателем Магнитогорского исполкома. На этой должности он пробыл семь лет. Столько лет её не занимал ни один председатель.

В послевоенные годы основной заботой горсовета и исполкома было строительство нового жилья и переселение людей из неблагоустроенных бараков. Строители треста «Магнитострой» работали не покладая рук, ежегодно увеличивая количество вводимой жилплощади. Так, за 1952 год было сдано 70403 квадратных метра жилья. За 1953 год было построено уже 87639 квадратных метров жилой площади – 102 дома для новосёлов. Кроме того, возвели три школы, пять детских садов, хлебозавод, новые корпуса городской больницы и поликлинику. В 1954 году трест сдал за год 96412 квадратных метров жилья. Через три года, в 1957-м, – несколько детских садов на 525 мест, три школы на 2640 мест, детские ясли на 418 мест, 66 километров водопровода и канализации, 100609 квадратных метров жилья. А в 1958 году – три школы на 2240 мест, десять детских садов и яслей на 1125 мест и 109033 квадратных метров жилья.

На период руководства Полухина горисполкомом пришлось событие, потрясшее всю страну, – смерть вождя всех народов И. В. Сталина

В городе были организованы многочисленные траурные митинги. На площади заводоуправления у памятника Сталину часами стояли тысячи людей. К монументу бесконечным потоком несли живые цветы, которые самолётами привозили с юга. В цирке состоялся траурный митинг с руководством города.

В последующие годы перед горсоветом вставали задачи комплексного развития города, создания благоприятных условий жизни, труда и отдыха, удовлетворения культурно-бытовых запросов населения. В 1954–1955 годах было начато строительство швейной фабрики по улице Большевистской, завода крупнопанельного домостроения, подготовлен к пуску новый молочный завод, окончено строительство мясокомбината, на проспекте Металлургов открыт кинотеатр «Комсомолец», основан вечерний техникум лёгкой промышленности.

В июне 1955 года состоялся визит в Магнитогорск премьер-министра Индии Джавахарлала Неру с Индирой Ганди, к которому руководство города начало готовится задолго. В посёлке Берёзки для высоких гостей подготовили коттедж № 33, закупили огромное количество продуктов, товаров. Большой проблемой оказалась дорога до аэродрома, по которой и в сухую-то погоду с трудом проезжали, а в дождливую – и говорить нечего. В течение недели была проложена прямая асфальтированная дорога, которую долгие годы магнитогорцы называли «дорогой Неру».

В октябре 1956 года в Магнитогорске, как, впрочем, и по всей Челябинской области, прошли многотысячные митинги. Поводом стало награждение области орденом Ленина. Приятным событием 1956 года стало открытие на правом берегу Дворца культуры металлургов имени Ленинского комсомола.

В 50-е годы Магнитка стала своеобразной школой металлургов. Учиться к нам приезжали не только советские, но и зарубежные специалисты. Особенно полюбили ММК китайцы.

Договор о дружбе, союзе и взаимной помощи между СССР и Китаем сроком на 30 лет способствовал дружбе магнитогорских и китайских металлургов, которые в цехах комбината неоднократно проходили производственную практику. В конце октября 1956 года металлурги Магнитки встречали делегацию металлургов профсоюза тяжёлой промышленности Китая под руководством заместителя председателя профсоюза Цзян Хаояня.

В 1957 году в Магнитогорск приехала большая группа болгарской молодёжи, чтобы освоить рабочие профессии. В Магнитке болгары прожили четыре года, оставив на память городу бюст своего вождя Георгия Димитрова. К 40-летию советской власти горисполком провёл большую работу. На единственном тогда проспекте Пушкина был открыт памятник В. И. Ленину. 1958 год стал выдающимся в истории Магнитки. Впервые сразу восемнадцать человек – металлургов и строителей – были удостоены высокого звания Героя Социалистического Труда. 1959 год порадовал завершением строительства и началом работы швейной фабрики. А для детей Магнитки строители построили пионерский лагерь в Абзакове на 500 мест.

Словом, семилетка руководства горисполкомом Полухина прошла успешно. Кузьма Иванович вернулся в родной трест «Магнитострой», завершив в 1970 году свою карьеру в должности начальника управления механизации.

Прожил К. И. Полухин чуть более 70 лет, скончался в июле 1977 года.

Ирина Андреева, краевед

Урожай-2020

Погребок полон

По просьбам покупателей и торговцев часть осенних ярмарок дотянут до середины ноября

Осенние ярмарки в Магнитке – не только образчик товарно-денежных отношений: это особый мир, соединяющий холодный расчёт и горячие эмоции. По одну сторону прилавка – профессиональные продавцы и любители, по другую – практически весь город: почти каждая семья в эту пору озабочена засолкой и закладкой овощей и домашних консервов в погреба, холодильники и на лоджии.

Андрей Серебряков

На масштаб торговли в этом сезоне заметное влияние оказала пандемия коронавируса. Часть торговцев из Средней Азии, участвовавших в ярмарках из года в год в Правобережном районе, известили о невозможности прибыть из-за закрытых в связи с карантином границ. На осенней ярмарке по улице Гагарина, 62 было занято втрое меньше мест. В Орджоникидзевском районе из трёх предложенных площадок продавцы заполнили только две – «на Гортеатре» и «у Сельсовета». В Ленинском, куда торговать на ярмарке съезжаются фермеры с юга области, их число «на Горького» и вовсе не менялось, зато «на Бахметьева» заявок совсем не было. С другой стороны, в этом году больше внимания уделено садоводам: «на Мосте-2» более чем на треть увеличено число мест за лотками – с 19 до 32. Места, кстати, для садоводов и оптовых торговцев на осенней ярмарке бесплатные.

Своё влияние на результаты сельхозработ, а значит, и торговлю оказало неблагоприятное лето: недостаток дождей, чреватый неурожаем сам по себе, заставил тратиться на искусственный полив. А солярка для техники нынче золотая, вздыхают фермеры, объясняя рост цен: на свёклу и лук – на несколько процентов, на картофель и морковь – на все двадцать. Килограмм «второго хлеба» с прошлогодних 13 рублей подорожал до 18–19, элитарные сорта – до 26. Капуста стоит 15, свёкла и лук – 16–17, морковь – 20 рублей за килограмм. Правда, продавцы кивают на цены в крупных городах: в московских сетях средней ценовой категории встречается картофель по цене до пятидесяти рублей. Негативно сказалось на объёме торговли снижение доходов покупателей. Но отказываться от приобретения овощей на зиму магнитогорцы не готовы: это товары первой необходимости.

В итоге для продавца все факторы частично перекрыли друг друга: меньше спрос, зато и конкуренция меньше. В среднем на одного купца в денежном выражении – те же доходы с меньшего объёма проданного. Покупатель же, наполнив овощную корзину привычного объёма за большую стоимость, будет экономить на менее необходимых товарах.

За годы городские ярмарки выработали свои правила и приобрели собственное лицо. На одной из окраинных, например, цена на картофель на рубль-другой всегда ниже по сравнению со средней ценой на других площадках. О способности ярмарки к внутренней самоорганизации можно судить по работе площадки «на Гагарина». У неё особое расположение – перед гаражами, где есть погреба, на выезде к загородным коттеджным посёлкам, так что народная тропа к этой ярмарке не зарастает. Торговцы здесь из своих рядов выбирают старшего, выработали корпоративный стиль в одежде и оформлении вывески, сами следят за порядком. Куратор ярмарки «на Гагарина» Надежда Набиева, опытный профессионал с вузовским торговым образованием подчёркивает: чай не коробейники, здесь не базар, а ярмарка – она требует культуры обслуживания. За качеством сервиса присматривают и в районной администрации: представитель отдела по развитию территориального общественного самоуправления и работе с населением ежедневно навещает площадку. Что же до качества и свойств продукции, то они подтверждаются сертификатами и протоколами испытаний, причём для каждой новой партии – отдельно.

Благодаря отлаженной обратной связи в Ленинском районе не стали спешить с завершением сезона. В то время как продавцы и фермеры, торговавшие на других площадках, возвращают оставшуюся продукцию на зимние склады, ярмарка «на Горького» по просьбам продавцов и покупателей продлится до 15 ноября. Жаль только, что именно на ней, расположенной в старой части города и славящейся торжественным ежегодным открытием, в условиях распространения коронавируса этой осенью не удалось организовать концерт самодеятельности, вместе с другими ярмарочными традициями создававший особую атмосферу рыночного дня. Осенняя ярмарка в Магнитке – это всё ещё не только товарно-денежные отношения.

Алла Каньшина

Автомиг

Резину по осени меняют

Хотя по прогнозам синоптиков магнитогорцев ждёт тёплый ноябрь, давно пора подумать о предстоящей замене резины.

Из архива «ММ»

Менять летние шины на зимние рекомендуется, когда максимальная дневная температура не превышает пяти градусов по Цельсию и держится на такой отметке не менее недели. Ночью при этом столбик термометра уже стабильно опускается ниже нуля, а с утра возможно образование гололёда.

Низкие температуры влияют не только на дорожное покрытие, но и на саму резину: «летние» покрышки, не рассчитанные на холода, теряют эластичность, что повышает износ и ухудшает сцепление с дорогой. Пороговая температура, при которой летние шины полностью сохраняют сцепные свойства, обычно составляет около шести градусов Цельсия, объясняет портал Autonews.ru. Вообще же, в соответствии с требованиями технического регламента Таможенного союза «О безопасности колёсных транспортных средств», «зимний» сезон, предписывающий обязательное использование зимних шин, наступает первого декабря и продолжается до конца февраля. Сроки могут меняться в каждом конкретном регионе с учётом климатических условий.

Зимние покрышки отличаются от летних более глубоким протектором и множеством ламелей, повышающих сцепление на скользком покрытии. Перед заменой летней резины на зимнюю проверьте состояние шин: глубина протектора не должна быть меньше четырёх миллиметров. Если протектор стёрт сильнее или половина шипов повылетала – пора покупать новые колёса. Выбор между шипами и лип-системой зависит от эксплуатации. Если автомобиль используется только в городских условиях, можно брать «липу»: она оптимальнее ведёт себя на городских магистралях, которые поливают реагентами и посыпают песком и солью. В загородных поездках по заснеженным трассам, при езде по льду шипы считаются более надёжными. Что касается «всесезонки», при желании её можно использовать в зимний период. Но на резине обязательно должна стоять маркировка M+S, M&S или MS. Правда, эксперты отмечают, что для суровых уральских зим «всесезонка» – не самый надёжный вариант. Также специалисты советуют при выборе резины для холодных зим выбирать производителей резины из северных стран. Есть неплохой выбор и из линеек отечественных производителей и лицензионных продуктов западных компаний.

Кроме того, уже сейчас стоит приобрести «незамерзайку» для стеклоочистителя, размораживатель для стёкол, проверить работу аккумулятора и состояние подвески, при необходимости заменить «дворники». Кстати, обязанность наклеивать на заднее стекло машины опознавательный знак «Шипы» была отменена в ноябре 2018 года, так что штрафы за его отсутствие автомобилистам пока не грозят.

Детство

Каникулы в Сети

Длинные осенние каникулы школьники могут провести с пользой, не выходя из дома.

Ещё 20 октября, когда по решению губернатора Челябинской области Алексея Текслера осенние каникулы продлили на неделю, был поднят вопрос о том, чем заполнить досуг школьников, чтобы они не проводили время на улице в компании сверстников, рискуя здоровьем – своим и окружающих.

Специально для южноуральских детей по поручению главы региона министерством информационных технологий, связи и цифрового развития Челябинской области совместно с подведомственными учреждениями была создана онлайн-платформа «Детидома» по адресу detidoma.gov74.ru. Портал объединил самые интересные бесплатные сервисы для учёбы и досуга: развлекательные, информационные и обучающие.

Онлайн-платформа «Детидома» стала своеобразным агрегатором всех Интернет-активностей, организованных в дни каникул для детей и подростков на разных ресурсах. Так, школьники от 7 до 17 лет смогут совершенно бесплатно познакомиться с миром диджитал-профессий, связанных с использованием цифровых технологий, которые будут актуальны и востребованы в будущем. Это и специалисты по цифровому маркетингу, SEO и PPC специалисты, SMM-менеджеры, email-маркетологи и так далее.

Другой известный Интернет-провайдер приглашает школьников в «Дом по другим правилам» – интерактивную платформу для развлечений и интересного досуга, где представлены фильмы, музыка, экскурсии, спорт, кухня и многое другое.

Проект «Пресса Джуниор» подготовил для детей 8–12 лет массу полезных и интересных статей из популярных журналов обо всём на свете: науке, природе, путешествиях и даже динозаврах, которые можно читать и слушать онлайн.

Также за время каникул благодаря платформе «Детидома» школьники смогут освоить азы мультипликации, изучить видеолекции о достижениях фундаментальной науки и важных современных технологиях. Детям 7–12 лет предложат подборки материалов, которые помогут узнать много интересного из материалов технических и естественнонаучных кружков. Подростков ждут на уроках цифровой грамотности, курсах по созданию сайта в конструкторе «Тильда», научат писать читабельные посты в социальных сетях, разрабатывать компьютерные игры на платформе Unity, создавать живые и атмосферные векторные иллюстрации.

Виртуальная библиотека «Литература в формате А4» предложит массу полезных материалов, которые могут пригодиться при создании презентаций. Тут школьники найдут информацию о писателях, критику, характеристики героев, отрывки из произведений. А участники образовательного онлайн-шоу «101 вопрос предпринимателю» смогут задать вопросы известным представителям бизнеса и в формате открытого диалога узнать об их профессиональной деятельности и трудностях на пути к успеху.

kiosk.magmetall.ru
Электронный сервис
КИОСК
Приём рекламы, объявлений, поздравлений и соболезнований в газету «Магнитогорский металл»

Утрата

Ушёл из жизни заслуженный строитель РСФСР, ветеран труда, ветеран Магнитки, ветеран Магнитостроя, кавалер ордена Трудового Красного Знамени, бывший начальник СУ «Отделстрой-1», старейшина семейной трудовой династии в Магнитострое Киченко Владимир Никитич.

Вся трудовая деятельность Владимира Никитича была связана с Магнитостроем. После школы он начал работать плотником и прошёл путь до руководителя строительного управления, которое возглавлял почти три десятилетия.

В нём гармонично сочетались доброта, мягкость и отзывчивость с качествами грамотного организатора. Владимир Никитич был не просто главой большой рабочей семьи, он был символом жизненной мудрости, высокой интеллигентности, духовной силы и душевной теплоты. Под его началом современный облик приобрели десятки образовательных, культурных центров, жилые дома и промышленные предприятия.

Коллектив АО «Магнитострой» разделяет с родными и близкими боль утраты и навсегда сохранит в сердцах память о Владимире Никитиче Киченко.

Страницы истории

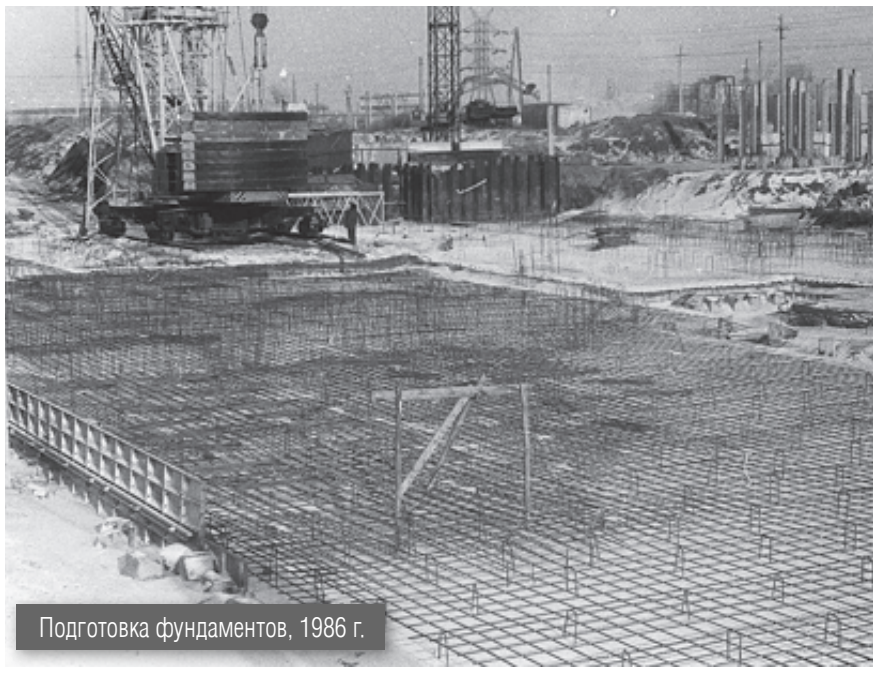

Подготовка фундаментов, 1986 г.

На строительной площадке будущего кислородно-конвертерного цеха, 1987 г.

Полигон Магнитостроя на строительстве ККЦ, 1987 г.

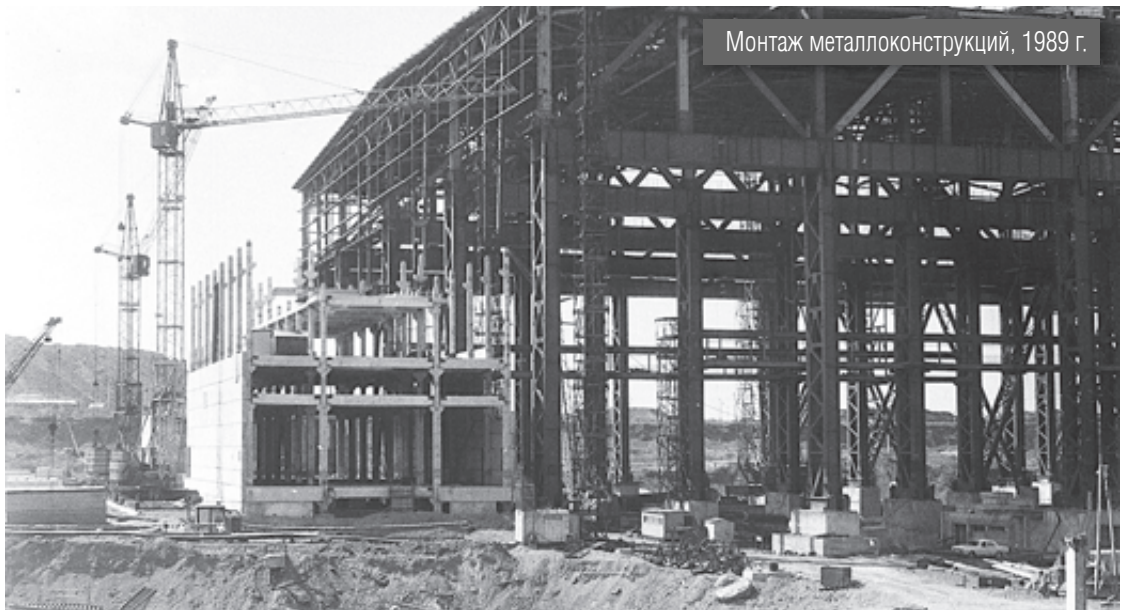

Монтаж металлоконструкций, 1989 г.

Рыцари огня и металла

К 30-летию кислородно-конвертерного цеха «ММ» публикует воспоминания людей, стоявших у истоков нового для Магнитки производства

Иван Александрович Баранов пришёл на ММК в 1959 году после службы в армии. Окончил вечернее отделение МГМИ по специальности «Электропривод и автоматизация промышленных установок». Работал на КХП, в мартеновском цехе № 1. С 1976 по 1978 год трудился старшим инженером в Турции на Искендерунском металлургическом заводе. По возвращении назначен главным энергетиком УКХ ММК. С 15 сентября 1983 года – помощник начальника ККЦ по электрооборудованию. Иван Александрович уделял большое внимание сохранению истории цеха, собирал документы и фотографии для цехового музея. Ветерана ММК и ККЦ уже нет в живых, но его воспоминания хранят множество имён и неизвестных фактов.

С проектирования и строительства конвертерного цеха началось второе рождение комбината. Конвертерный комплекс стал последним подарком великой державы по имени СССР первенцу социалистической индустрии, Магнитке, и – всей России. Называю конвертерный цех своим, потому что он занимает особое место в моей жизни – я отдал ему своё сердце. В Магнитогорске немало людей, которые вправе говорить: это мой цех. Есть они и вне нашего города: конвертерный строила вся страна. О некоторых из них хочу рассказать. Многих уже нет в живых, но их мысли и труд материализованы в компоновке цеха, в машинах и агрегатах.

Комбинат и конвертерный цех – это дед и правнук. Крепкий правнук, давший деду свои молодые силы и надежду на будущее. Конвертерная сталь обеспечивает возможность дальнейшей реконструкции комбината, и потому ККЦ можно назвать тягачом городской и областной экономики. Днём рождения цеха принято считать день выдачи первой продукции – 2 ноября 1990 года. На самом же деле цех родился значительно раньше. Может, в тот миг, когда рукой конструктора была нанесена последняя линия на чертеже? Или, когда строитель снял каску, вытер лоб и сказал: готово! А монтажник и наладчик добавили: включай! Таких дней до первой плавки не счесть, но без них нет корней. А без корней никто и ничто стоять и жить не может.

Первые разговоры о строительстве цеха начались в начале семидесятых

Я тогда работал в первом мартеновском цехе. Технический проект был принят Минчерметом и Совмином в 1976 году. Разработал его Челябинский ГИПРОМЕЗ. Участвовал в этом и сын легендарного Г. И. Носова Константин Григорьевич. «Много занимаюсь конвертерным цехом», – эту фразу услышал от него во время одной мимолётной встречи. Потом вопрос «тлел» много лет. Носов получил другое назначение и уехал из города. И лишь совместным постановлением ЦК КПСС и Совета Министров СССР от 21 февраля 1985 года ККЦ был дан зелёный свет, и дело стало набирать обороты. В марте 1985-го вышло рабочее распоряжение Совмина на строительство первой очереди магнитогорского конвертерного цеха мощностью в пять миллионов тонн стали в год. Пуск наметили на 1989-й. По словам одного из авторов проекта П. П. Ильина, вопрос о строительстве ККЦ был «сдвинут» благодаря усилиям лауреата Государственной премии, бывшего начальника мартеновского цеха № 1 Геннадия Васильевича Чернушкина. Он вместе с работниками магнитогорского и московского ГИПРОМЕЗов и Минчермета многое сделал для того, чтобы появилось это решение. Скептики, которые считают некоторые упущения в работе цеха ошибками проектирования, заблуждаются.

ККЦ никогда не вышел бы на современное производство, если бы в его проект не были внесены лучшие на тот период времени технические и объёмно-планировочные решения

Восемь лет я был свидетелем и участником зарождения цеха: в проектах, в строительстве и монтаже оборудования, в наладке и обкатке. Видел, как много энергии тратили работники ГИПРОМЕЗа и комбината, чтобы вложить в проект всё лучшее: идеи, апробированные в аналогичных цехах страны или в мировой практике. Совершенство не имеет предела, но желание сделать абсолютно всё по последнему слову техники было у всех участников. Это оказалось непросто: некоторые государственные структуры зорко следили за тем, чтобы объекты строительства сделать дешевле. По большому счёту, технологический рисунок существующего конвертерного цеха определили пять специалистов. Это Евгений Николаевич Семёнов, в то время заместитель начальника технического отдела ММК по новой технике, заместитель начальника УКСа ММК по строительству конвертерного цеха, имевший огромный опыт сталеварения, Геннадий Васильевич Чернушкин и работники ГИПРОМЕЗа – начальник сталеплавильного отдела Александр Александрович Овчинников, главный специалист конвертерного отделения Пётр Петрович Ильин и главный специалист отделения непрерывной разливки стали Александр Иванович Пылаев.

Трудно отразить все события этого грандиозного проекта и показать всех его участников. К тому же, я не мог знать всех деталей: слишком много организаций, институтов, отделов, заводов, конструкторских бюро и людей было задействовано. Расскажу о том, что было близко мне по роду деятельности. Ещё в начальной стадии рабочего проектирования цеха по инициативе Валентина Фёдоровича Сарычева для решения возникающих проблем по оборудованию и кадрам были назначены специалисты. В их числе был и я. На представлении и утверждении у директора комбината мы были вместе. Инженер-энергетик ЦЭС Анатолий Дмитриевич Анциферов вышел из кабинета директора помощником начальника цеха по энергооборудованию, механик слябинга Виктор Григорьевич Щуров – помощником начальника ККЦ по механооборудованию. В моей трудовой книжке 15 сентября 1983 года появилась запись: «Назначен помощником начальника конвертерного цеха по электрическому оборудованию». Исполнилась давняя мечта – работать в новом цехе с самого начала!

Мы были помощниками начальника цеха, но начальника пока не было.

Мы понимали, какая ответственность на нас лежит, но не паниковали – сказались комбинатская выучка и стаж работы

Профессиональных навыков хватало, стратегию успеха знали, а вот с тактикой предстояло разобраться. Много раз бывали в работающих конвертерных цехах страны: в Череповце, Липецке и Жданове. Это была великолепная школа, вооружившая нас тактически. Осмотрели всё оборудование, побывали на всех участках, переговорили со многими специалистами и стали чётко представлять, что нужно делать и чего не следует допускать. Инженеры, мастера и рабочие щедро делились с нами опытом и знаниями. А. И. Слонин, назначенный начальником конвертерного цеха, придавал большое значение такому обучению. В результате в период пуска на рабочих площадках нашего цеха стояли не дилетанты, а знатоки своего дела. Были и приглашённые специалисты. Первым старшим мастером конвертерного отделения стал В. М. Бузинник из Череповца. На должность помощника начальника по разливке пригласили из Липецка В. Д. Киселёва – он был первым специалистом по разливке стали на машинах непрерывного литья заготовок на ММК.

Из воспоминаний Ивана Баранова, инженера-электрика, ветерана ММК

Продолжение следует

Промплощадка

Стальное сердце промышленного гиганта

МАГНИТОГОРСКИЙ МЕТАЛЛУРГИЧЕСКИЙ КОМБИНАТ

Кислородно-конвертерному цеху Магнитогорского металлургического комбината исполнилось 30 лет

geliovostok.ru

Второго ноября в 1990 году на ММК была получена первая конвертерная сталь. Так появился один из самых производительных сталеплавильных цехов мира.

Переход от мартеновского к кислородно-конвертерному способу выплавки стали стал важной вехой в истории ММК. Решение о строительстве и вводе в строй первой очереди ККЦ производительностью 5 млн. тонн стали в год, с последующим вводом второй очереди с общей производительностью 9 млн. тонн стали в год было принято совместным постановлением ЦК КПСС и Совмина СССР в 1985 году. В январе 1986 года строительство ККЦ на Магнитке было объявлено Всесоюзной комсомольской стройкой, а уже в апреле того же года был уложен первый бетон в фундамент цеха.

Монтаж первого конвертера начался в 1988 году. Строительство этого масштабного производственного объекта велось ударными темпами. 27 августа 1990 года была закончена футеровка первого конвертера, а второго ноября цех в составе конвертера № 1, агрегата доводки стали, машины непрерывного литья заготовок № 1 и отделения подготовки литых слябов вошёл в строй. Сметная стоимость первой очереди цеха составила 737 млн. рублей, в том числе 400 млн. рублей – строительно-монтажные работы.

Второй конвертер и МНЛЗ № 2, 3, 4 были построены к 1994 году. К этому времени был завершён первый этап достаточно напряжённого освоения технологии конвертерной плавки и непрерывной разливки стали. В 1999 году в ККЦ был введён в работу третий конвертер.

Сегодня ККЦ – основное сталеплавильное подразделение ММК, в котором выплавляется порядка 80 процентов всей стали ПАО «ММК». В состав ККЦ входят отделение подготовки шихты, конвертерное отделение из трёх высокопроизводительных 370-тонных конвертеров с верхней продувкой и установки десульфурации чугуна, отделение непрерывной разливки стали из пяти МНЛЗ и отделение внепечной обработки стали, в котором две установки вакуумирования стали, две установки «печь-ковш», два агрегата доводки стали, установка электродугового нагрева стали, а также установка усреднительной продувки стали. Существующее оборудование ККЦ ПАО «ММК» имеет максимальную загрузку производственных мощностей и позволяет производить широкий спектр марочного сортамента. В прошлом году в цехе было выплавлено 9859 тыс. тонн стали, а всего за свою 30-летнюю историю кислородно-конвертерный цех произвёл порядка 235 млн. тонн.

> Сталь, выпускаемую ККЦ Магнитки, можно найти и в трубах крупнейших магистральных нефте- и газопроводов, и в кузовах новейших автомобилей, и в корпусах современных морских и речных судов

В последние годы кислородно-конвертерный цех ПАО «ММК» развивается в направлении совершенствования технологии и освоения производства новых марок стали. В 2016 году в ККЦ был реализован крупный энергоэффективный проект модернизации систем управления двигателями дымососов – его стоимость составила около 400 млн. рублей, а годовой экономический эффект – более 100 млн. рублей. В рамках модернизации был осуществлён комплекс мероприятий по энергосбережению и повышению эффективности использования энергетических ресурсов на приводных электродвигателях дымососов системы утилизации конвертерных газов.

В 2020 году ММК приступил к реализации проекта по реконструкции комплекса газоочистных установок для улавливания неорганизованных (вторичных) выбросов конвертерного отделения ККЦ. Главная задача проекта по реконструкции пылегазоулавливающих установок и газоотводящих трактов конвертеров № 1, 2, 3 и отделения перелива чугуна ККЦ – снизить выбросы загрязняющих веществ в атмосферу и в рабочее пространство конвертерного отделения ККЦ до нормативных значений за счёт более эффективного сбора и очистки дымовых газов, образующихся при переливе чугуна из миксера в ковш, заливке чугуна в конвертер и продувке плавки.

В рамках реализации проекта в феврале 2020 года был заключен контракт с компанией Primetals Technologies Austria GmbH на поставку базисного инжиниринга и оборудования для реконструкции комплекса газоочистных установок конвертерного отделения ККЦ. Общая стоимость реализации проекта составит порядка 2,5 млрд. рублей. Завершить реализацию проекта планируется к июню 2022 года. Валовые выбросы пыли ККЦ после реализации проекта сократятся не менее чем на 500 тонн в год.

Реконструкция ПГУУ конвертерного отделения – не единственное природоохранное мероприятие в ККЦ ПАО «ММК». В ближайшее время комбинат планирует приступить к реконструкции пылегазоулавливающих установок и газоотводящих трактов агрегатов участка внепечной обработки стали кислородно-конвертерного цеха. Это позволит обеспечить более эффективное улавливание, охлаждение, транспортировку и очистку всего объёма газов, образующихся во время эксплуатации установок «печь-ковш», установки электродугового нагрева стали, агрегатов доводки стали и вакууматоров.

Кроме того, в планах руководства ПАО «ММК» строительство в кислородно-конвертерном цехе нового вакууматора, который позволит обеспечить серийную разливку на МНЛЗ №4 ККЦ вакуумированного автокузовного металла. Также с целью снижения затрат на производство стали и улучшения качества продукции рассматривается возможность внедрения в ККЦ донной продувки конвертеров, сообщает управление информации и общественных связей ПАО «ММК».

Исследование

Лучше поработаем

Россияне изменили отношение к четырёхдневной рабочей неделе.

Среди россиян стало меньше желающих работать четыре дня вместо пяти. По данным опроса портала Superjob, результаты которого публикует РБК, люди изменили отношение из-за опасений потерять в зарплате. В 2020 году россияне с меньшим энтузиазмом относятся к идее ввести четырёхдневку.

Для исследования опрашивали и представителей компаний, и экономически активное население страны. В прошлом году инициативу бывшего премьера Дмитрия Медведева поддерживали 49 процентов респондентов, теперь – 40 процентов. Также выросло число тех, кто против такого шага – 37 процентов вместо 31 процента год назад.

Исследование показало, что с возрастом желание иметь лишний выходной уменьшается. В категории до 24 лет идею сократить рабочую неделю поддержали 44 процента, среди респондентов старше 35 лет – уже 37 процентов. Меньше всего поддержки перехода на сокращённую рабочую неделю у респондентов с зарплатой от 80 тысяч рублей.

Ранее социальный психолог Александр Шахов заявил, что введение четырёхдневной рабочей недели в России может стать проблемой из-за отношения граждан к работе и отдыху. По его словам, в российском культурном коде представления об отдыхе ассоциируются с пассивностью. Поэтому есть большая вероятность, что дополнительный выходной не принесёт пользы для здоровья.

Официально

Минусы «серых» зарплат

Основа будущей пенсии – это официальная заработная плата и страховой стаж. И чем выше эти два показателя, тем больше размер страховой пенсии.

Именно поэтому отделение Пенсионного фонда по Челябинской области напоминает гражданам, что неофициальная зарплата лишает их права получать в будущем достойную пенсию.

Отметим, что формирование пенсионных прав гражданина происходит только за счёт уплаты работодателем страховых взносов в ПФР, при этом они начисляются только с «белой» заработной платы. Информация о взносах отражается на индивидуальном лицевом счёте (СНИЛС) в системе ПФР, там же хранятся данные о стаже. Все пенсионные права граждан конвертируются в индивидуальные пенсионные коэффициенты. Это параметр, которым оценивается каждый календарный год трудовой деятельности человека с учётом ежегодных отчислений страховых взносов в ПФР.

Проверить состояние индивидуального лицевого счёта (заказать выписку) и узнать о накопленных пенсионных коэффициентах можно через личный кабинет гражданина на сайте ПФР или на портале государственных услуг.

Обращаем внимание, что в 2020 году право на страховую пенсию по старости возникает при достижении общеустановленного пенсионного возраста, наличии не менее 11 лет страхового стажа и (или) не менее 18,6 индивидуальных пенсионных коэффициентов. Если по каким-то причинам при выходе на пенсию человеку не хватает стажа и коэффициентов, то он имеет право только на социальную пенсию. Её особенность в том, что она назначается на пять лет позже общеустановленного пенсионного возраста.

Соглашаясь на заработную плату в «конвертах» и не оформляя официально трудовые отношения, в будущем человек рискует получать минимальную пенсию. При «серых» схемах оплаты труда страховые взносы на будущую пенсию от работодателя уплачиваются в минимальном размере или вовсе не перечисляются.

Пресс-служба отделения ПФР по Челябинской области

Путешествие

Дюны, Эллада, лиманы, дельфины

По примеру средиземноморских жарких стран российские здравницы продлили морской сезон до середины октября

Евгений Рухмалёв

Продолжение. Начало в № 141, 144

От Витязево до Анапы чуть больше десяти километров по трассе вдоль моря. Навигатор ведёт двумя путями, и оба довольно интересны.

Первый – через частный сектор Витязево и по верхней дороге – как говорят в этих казачьих краях, «понад морем». В этом случае зажиточности местных поселян остаётся только позавидовать. Респектабельные дома в три этажа и выше либо лаконичного современного стиля, но вычурных форм, либо это дворцы с башенками, кариатидами, атлантами и прочими элементами «под Грецию», зачастую пошло собранные все вместе – по-богатому. Заборы предпочитают кованые, которые обрастут декоративным виноградом, что скроет частные дворы от посторонних глаз. Пока же, осматривая угодья, удивляешься: к чему такой размах? Если гостиница – слишком далеко от моря, учитывая, что некоторые отели в Витязево построены чуть ли не на пляжном песке. Себе? – не так уж много у нас многодетных семей, да и не всякий многодетный позволит себе такой дом. Дядька, стоящий рядом, услышав мои мысли вслух – усмехнулся:

– Да просто любят у нас всё такое… с размахом. Кто-то в Краснодаре бизнес ведёт – решил себе дачку у моря выстроить, другие с «северов» приехали – на старости косточки погреть, денег накопили, вот и отстраиваются после своих сугробов. Есть и местные, конечно. Посёлок курортный, в сезон деньга хорошая идёт: кто магазинчик содержит, кто гостиницу, кто комнатку сдаёт. По копеечке и набирают на дом мечты.

Далее дорога вливается в трассу, и вот уже в потоке машин несёшься со скоростью 80 километров в час, только успевая смотреть в окно машины. Слева стоит небольшое здание железнодорожного вокзала, чуть поодаль пассажирский поезд в корпоративных цветах ж/д-перевозчика. Справа, что ближе к морю, вид поинтереснее: за многочисленными заборами активно идёт строительство, деловито ездят тракторишки, КамАЗы вывозят землю и строительный мусор… И рекламные баннеры вдоль дороги все как один предлагают самые сладкие условия при покупке квартир, домов и участков на анапском взморье. Правдивость обещаний не проверяла, но есть предложения от студии за миллион с небольшим рублей до элитных апартаментов, в которых один метр обойдётся в сотню тысяч.

Это лето, закрывшее не просто весь мир, а даже собственные города, стало пиковым по покупке частных домов. Ибо, чем сидеть в четырёх стенах городской квартиры, конечно, лучше иметь пару собственных соток и, уж если не установить бассейн, то хотя бы вытянуться на солнышке под шкворчание мяса на мангале. Люди посостоятельнее обратили свои взоры к черноморскому югу, и вот побережье бедного Чёрного моря вновь заставлено строительными заборами. Можно купить квартиру, а можно – жилое помещение, и второй вариант дешевле, хотя, по сути, это та же квартира в многоквартирном доме. В чём подвох? В том, что строительство велось вне законной плоскости. Ну, то есть оформляли участок под, к примеру, частный двухэтажный дом, на деле же выстроили четырёхэтажку с цоколем или мансардой. И уже готовый дом, в котором активно продаются квартиры, через суд признают законным – «узаканивают», как сплошь говорят здешние риелторы.

Относительная дешевизна подобных проектов объясняется обычным риском: суд ведь может признать строительство незаконным и потребовать дом снести

Местные смеются: ну, если только застройщик не договорился с чиновниками, а это обычно делается задолго до начала работ. Что ж: недаром Краснодарский край по-прежнему считается одним из самых коррумпированных регионов страны.

Но вернёмся к пути из Витязево в Анапу. Второй вариант добраться в город – по дороге через посёлок Витязево, и тогда ваш путь будет пусть чуть дольше, ибо не по трассе, зато куда занимательнее. Кинотеатры, торговые центры, аквапарки, маршрутки, а главное, один за другим тянутся санатории. Недавно отстроенные, конечно, производят впечатление новизной и свежестью, а те, что остались с советских времён, угнетают запущенностью зданий, хотя большинство ещё барахтаются в борьбе за клиентов с новыми монстрами. Дальше по пути следования музей военной техники под открытым небом – машины с пушками, самолёт и вертолёт, по всему этому лазают десятки детей, фотографируемых родителями.

Анапа встречает гордой инсталляцией у официального въезда: «Город-курорт Анапа». Взгляд охватывает привычный неровный для Краснодарского края вид, в котором соседствуют новёхонькие многоэтажки, «усталые» хрущёвки, частный сектор. Последний порой умиляет своей предприимчивостью: на старенький деревянный домишко умудряются налепить сверху два-три этажа, да ещё оборудовать пару домиков-клетушек на дворике, лишь бы соорудить гест-хаус и зарабатывать на туристах. Потому что почти Анапа – вдоль моря, и даже здание городской администрации стоит сразу за центральной набережной. Почти напротив классического белого здания мэрии и его строгих фонтанов высится аквапарк, и люди в галстуках, образно говоря, работают на фоне людей в трусах и купальниках.

Конечно, Анапа заслуживает тщательного изучения и подробного рассказа, ведь стоит она на месте древнегреческой колонии Горгиппия, оставившей после себя кучу памятников древней архитектуры. Их, правда, подпортили турки-османы, организовавшие здесь турецкую крепость, от которой сегодня остались только ворота, прозванные русскими. Музей под открытым небом с удовольствием расскажет туристам о том, как это было, покажет амфоры и прочие сосуды, оставшиеся со времён Эллады. Но у меня было мало времени на Анапу – буквально пара часов на «оглядеться». Потому успела освоить несколько километров набережной, оценить прибрежные кафе, посидеть на чудных скамейках да прикупить родственникам в подарок пару-тройку трикотажных тряпочек, в изобилии предлагаемых здешним рынком.

Основная цель приезда в Анапу – покатать сына на местных гонках «Формулы-1». За 500 рублей всего пять минут – это что-то около восьми кругов по мудрёной трассе с поворотами. Кататься без взрослых можно только с двенадцати лет, но то ли высокий рост сына, то ли окончание сезона и небольшое число желающих убедило кассира вручить мне билет. Конечно, переживала, когда моё чадо, да ещё с пятилетним племянником на пассажирском месте с довольным видом усаживался за руль. В последний момент чуть было не отменила старт, кабы не остановил муж. Что скажу: современные дети куда более сообразительны, чем мы привыкли считать. Более того, сын умудрился обогнать своих взрослых соперников и вырвать победу. С ним, конечно, никто и не думал соревноваться, но ему хотелось в это верить. А пока он гонял по трассе, я размышляла: если ребёнка с детства приучить управлению автомобилями – хотя бы гоночными, достигнув совершеннолетия и получив водительское удостоверение, он уже не будет голоден до скорости, вождение будет у него в крови, как, скажем, таблица умножения. Загуглила – и словно в подтверждение моим мыслям практически все крупные города страны предлагают школы автовождения и картинг-классы для обучения детей. С шести лет, между прочим. Может, организовать такой и в Магнитогорске?

Симпатичная кассир в супермаркете, куда зашла купить детям воды, улыбнулась:

– Вы из Магнитогорска? А я из Омска. Почти земляки, – и засмеялась радостно на моё: «А мы вашему «Авангарду» позавчера в хоккей проиграли». – Там инженером была, а десять лет назад сюда приехала, весь край объездила, своё место под солнцем искала *(смеётся)*. Вот до Анапы добралась. Да потому что везде одно и то же: народу много, работы мало, зарплата копеечная. Бизнес, правда, легко идёт – тут бюрократизма с этим нет, предпринимателям власти помогают очень. Да не из каждого же бизнесмен получится, верно? Вот за кассу сюда и села. Звёзд с неба не хватаю, зато тепло, море.

Погуглила отзывы об Анапе: все хвалят климат, правда, ругают сильные промозглые зимние ветра. Многие отмечают, что в последние годы Анапа стала современным городом, в котором приятно отдохнуть. Из недостатков – провинциальность и неухоженность по сравнению с другими курортными городами, высокие цены при низком сервисе, отсутствие парковок и пробки, безработица и плохая медицина, но на это жалуется весь Краснодарский край. А в целом – приятный городок, одно из самых излюбленных мест отдыха жителей Краснодарского края. Во-первых, в Геленджик и тем более Сочи ведут выматывающие серпантины, а в Анапу – ровная трасса, отнимающая по пути из Краснодара всего пару часов. Широкие песчаные пляжи, мелкое море зазывает семьи с детьми, а богатая история – взрослых. Кроме того, всего 80 километров от Анапы – и вот вы уже в Керчи, где ждёт легендарный мост и Крым. Но это, возможно, в другой раз – если заграница к отпуску не откроется. А пока, окончив морской отдых, отправляемся в Краснодар.

Продолжение следует.

Рита Давлетшина

Хоккей

Глоток свежего воздуха

«Металлург» выиграл южноуральское дерби

В последнем матче перед ноябрьским антрактом в регулярном чемпионате КХЛ «Металлург» прервал затянувшийся чёрный сериал. В воскресенье наша команда на своей арене уверенно выиграла в принципиальном южноуральском дерби у челябинского «Трактора» – 4:1, забросив в одной встрече больше шайб, чем в трёх предыдущих.

Победа, ставшая настоящим глотком свежего воздуха, не помогла Магнитке подняться выше в турнирной таблице Восточной конференции – «Металлург» остался на шестом месте. Но ощущение того, что продвижение вверх – дело времени и оно обязательно состоится после возобновления чемпионата, у болельщиков команды осталось.

В пятницу после чувствительного поражения от «Салавата Юлаева» (1:4), которое стало для Магнитки третьим подряд, Илья Воробьёв сказал, что «Металлургу» нужно просто «выгрызать» следующую игру. Отступать команде действительно было некуда. Серия поражений, начало которой совпало с выходом из карантина главного тренера, вполне могла нанести мощный психологический удар по «Металлургу». И наши хоккеисты «выгрызли» воскресную игру. Причём перекроив сочетания звеньев нападающих и выпустив на лёд вернувшегося после карантина голкипера Юхо Олкинуору (он отразил 28 бросков из 29), команда не просто встряхнулась, а провела почти образцовый в сложившейся ситуации матч.

По сути, уже в первом периоде хозяева предрешили исход, дважды реализовав большинство благодаря точным броскам Сергея Мозякина и Семёна Кошелева. Далее питомцы Ильи Воробьёва играли, как говорят в таких случаях, «по счёту» и контролировали ход игры. Правда, гол Юхо Ламмикко на последней минуте второго периода немного расслабил наших хоккеистов. Как следствие, в начале третьей двадцатиминутки магнитогорцы сначала не реализовали двойное большинство, хотя играли впятером против троих полевых игроков «Трактора» полторы минуты, а потом вовсе пропустили шайбу в свои ворота. Но после этого небрежность вмиг исчезла в действиях хозяев и они довели встречу до победы. Под занавес Егор Мартынов забросил шайбу в пустые ворота гостей, установив окончательный счёт.

«Трактор», выигравший четыре предыдущие встречи, в Магнитогорске проиграл практически без вариантов

Подкосившая «Металлург» пандемия вновь активировала наиболее требовательных магнитогорских болельщиков, которые на различных интернет-ресурсах возобновили нападки на хоккеистов и особенно на главного тренера клуба в духе знаменитой фразы из культового советского кинофильма: «Шеф, всё пропало!» Однако понять этих любителей хоккея можно. Да, спад в результатах «Металлурга» после проникновения в команду ковидной заразы был неминуем. Поэтому серия поражений никого не удивила. Не понравилось болельщикам другое: играя в отсутствие Ильи Воробьёва в весёлый и зрелищный хоккей и набирая очки даже в полумолодёжном составе, команда после возвращения главного тренера на «капитанский мостик» моментально перестроилась на терпеливую работу с явным креном на оборонительный стиль, проповедуемый главным тренером. В сочетании с серией поражений такой хоккей привёл часть болельщиков в уныние.

Усугубили ситуацию и не сработавшие тренерские ходы. Так, объединив в первое звено Сергея Мозякина, Сергея Плотникова и только восстанавливающегося после перенесённой болезни Николая Прохоркина, наставники «Металлурга» словно подставили его под сыгранную финскую тройку «Салавата Юлаева» (Маркус Гранлунд – Сакари Маннинен – Теему Хартикайнен), которую на данный момент можно назвать лучшей в КХЛ. Результат не заставил себя долго ждать: спектакль в исполнении финских лидеров уфимского клуба на магнитогорском льду получился впечатляющим – четыре гола, один красивее другого.

Будем надеяться, что теперь эти проблемы остались для «Металлурга» позади. Наступившая для нашей команды десятидневная передышка в регулярном чемпионате КХЛ позволит ей не только перевести дух, но и «подтянуть» физику. Из-за перенесённого заболевания больше половины хоккеистов далеки от своих лучших игровых кондиций. Теперь им предстоит заново втягиваться в тренировочный процесс и набирать физическую форму.

Владислав Рыбаченко

© Евгений Рухмалёв

Баскетбол

Замысловатый маршрут

Выиграв в воскресенье в Липецке у дебютанта суперлиги-2, баскетболисты магнитогорского «Металлурга» одержали первую в сезоне победу на выезде.

Матч с местным клубом «МицуБАСКЕТ» сложился для нашей команды нелегко. Лишь во второй половине встречи магнитогорцы склонили чашу весов в свою сторону. Но победу «Металлург» одержал – это самое главное. Счёт – 76:68. Самыми результативными в составе гостей стали Георгий Коротяев (18 очков) и Александр Матвеев (17).

А вот предыдущий поединок, который выявлял лидера в турнире команд суперлиги-2, наши баскетболисты проиграли. В Тамбове «Металлург» уступил местному одноимённому клубу в драматичной концовке. Преимущество хозяев, которых тренирует хорошо знакомый магнитогорским любителям баскетбола Олег Игумнов, выразилось всего двумя очками – 72:70.

Магнитогорцы провалили первую четверть, отпустив баскетболистов «Тамбова» на одиннадцать очков, но затем организовали увлекательную погоню за хозяевами. Она достигла цели в первой половине третьего периода, когда гости не только догнали тамбовчан, но и вышли вперёд. Перед заключительной четвертью питомцы Артёма Куринного вели в счёте с преимуществом в семь очков.

Однако удержать преимущество гостям не удалось. В середине четвёртого периода счёт стал равным, а затем начались свойственные хорошему баскетболу «качели». Команды попеременно выходили вперёд. За семнадцать секунд до сирены наши баскетболисты в очередной раз сравняли счёт – 70:70. Попытка хозяев выйти вперёд за мгновения до конца четверти не увенчалась успехом – бросок оказался неточным. Мяч подобрали магнитогорцы, но допустили досадную ошибку, после которой хозяева забросили решающий мяч – 72:70. Самым результативным в этот вечер в составе «Металлурга» был Александр Курбатов, набравший 15 очков. 12 баллов принёс своей команде Андрей Лысенков. Иван Фещенко сделал девять подборов.

Матчем в Липецке выездная серия для наших баскетболистов не закончилась. «Металлургу» предстоит сыграть ещё две встречи в гостях, причём по замысловатому маршруту. Сначала магнитогорская команда отправится на восток и 8 ноября сыграет в Барнауле с одноимённым клубом, с которым сейчас делит второе–третье место. А потом магнитогорские баскетболисты отправятся на запад, где 11 ноября в Ростове-на-Дону встретятся с клубом «Барс-РГЭУ».

Футбол

Разгром под занавес

Забив четыре безответных мяча во втором тайме, футболисты команды «Металлург-Магнитогорск» одержали крупную победу в своём последнем матче регионального турнира третьего дивизиона.

Наш клуб в субботу разгромил на Центральном стадионе «Амкар» из Пермского края со счётом 5:1. По два мяча в ворота гостей забили капитан команды Дмитрий Елфимов и её лучший бомбардир Николай Савлучинский, один – Кирилл Кулеватов.

После этой победы «Металлург-Магнитогорск» (главный тренер Максим Малахов) поднялся на второе место в турнирной таблице регионального турнира (Урал и Западная Сибирь) – 28 очков после двенадцати матчей. Однако окончательное место нашей команды в завершившемся для неё первенстве страны должно было определиться вчера, причём не на футбольном поле. На заседании контрольно-дисциплинарного комитета (КДК) РФС рассматривалась апелляция магнитогорского клуба на решение союза федераций футбола Урала и Западной Сибири (он является организатором турнира), засчитавшего нашей команде техническое поражение в поединке, состоявшемся 3 октября в городе Туймазы против местного «Спартака». Тот матч, напомним, завершился победой Магнитки со счётом 1:0.

Судя по информации официального сайта союза федераций футбола Урала и Западной Сибири, «Металлург-Магнитогорск» в случае положительного для себя решения КДК займёт второе место. Если апелляция не будет удовлетворена, наша команда финиширует третьей.

Но уже точно можно сказать, что магнитогорец Николай Савлучинский, забивший пятнадцать мячей, стал лучшим снайпером регионального турнира.

Честь флага

Чешский делегат

Форвард магнитогорского «Металлурга» Андрей Нестрашил вошёл в состав сборной Чехии на первый в новом сезоне этап хоккейного Евротура – Кубок «Карьяла».

Турнир стартует в четверг в финской столице Хельсинки. Чешская команда в этот день сыграет со шведами. 7 ноября чехи встретятся с финнами, 8 ноября – с россиянами.

Россию в Кубке «Карьяла» будет представлять молодёжная национальная команда, в составе которой магнитогорских хоккеистов нет (призванный под знамёна этой сборной нападающий Егор Спиридонов, воспитанник СДЮСШОР «Металлург», теперь представляет санкт-петербургский СКА). По замыслу федерации хоккея России, турнир станет важнейшим этапом подготовки национальной команды к чемпионату мира для хоккеистов не старше двадцати лет, который пройдёт в Канаде с 26 декабря 2020 года по 5 января 2021-го.

Андрей Нестрашил выступал в финском этапе Евротура и в прошлом сезоне, когда чешская команда завоевала Кубок «Карьяла». Тогда чехи одержали три победы (одну из них – по буллитам) в трёх матчах, а Нестрашил забросил одну шайбу и сделал две голевые передачи.

Сноуборд

По рекомендации FIS

Как сообщает официальный сайт сноуборда России (ФСР), первый этап Кубка мира по параллельным дисциплинам, который должен был второй год подряд пройти в начале декабря в ГЛЦ «Металлург-Магнитогорск» (в спортивном мире этот горнолыжный центр часто называют курортом «Банное»), перенесён на 6–7 февраля 2021 года. Соответствующие изменения внесены в календарь Международной федерации лыжного спорта (FIS).

Соревнования в ГЛЦ «Металлург-Магнитогорск» состоятся после этапа Кубка мира по параллельному слалому, который запланирован в Москве на 30 января.

«FIS рекомендовал перенести этап Кубка мира с целью сохранения блока соревнований на территории России. Проведение двух последовательных этапов в нашей стране позволит минимизировать риски для спортсменов, связанные с эпидемиологической обстановкой, – избежать дополнительных перелётов и тестов», – сообщила координатор международных соревнований ФСР Светлана Сафина.

Напомним, в декабре прошлого года в ГЛЦ «Металлург-Магнитогорск» впервые состоялся этап Кубка мира по сноуборду в дисциплинах параллельный слалом и параллельный слалом-гигант. В нём приняли участие почти 170 спортсменов из семнадцати стран. Основным организатором соревнований стал Магнитогорский металлургический комбинат, который получил высокую оценку как от представителей FIS, так и от руководителей ФСР и тренеров сборной России по сноуборду. Тогда же рейс-директор Международной федерации лыжного спорта Уве Байер заявил, что этап Кубка мира по параллельным дисциплинам сноуборда может получить постоянную прописку на Южном Урале.

ПРАВИТЕЛЬСТВО РОССИЙСКОЙ ФЕДЕРАЦИИ

МИНИСТЕРСТВО ЗДРАВООХРАНЕНИЯ РОССИЙСКОЙ ФЕДЕРАЦИИ

РОСПОТРЕБНАДЗОР

СТОПКОРОНАВИРУС.РФ

У ВАС САХАРНЫЙ ДИАБЕТ?

Обратите внимание на рекомендации по профилактике коронавирусной инфекции нового типа.

ВАМ НУЖНА ОСОБАЯ ЗАЩИТА!

Мытье рук является эффективным способом защиты от коронавируса. Процесс должен занимать 40-60 секунд. Мойте руки после улицы, перед едой и приготовлением пищи.

Контролируйте сахар крови чаще. Ухудшение общего состояния и повышение температуры может привести к повышению уровня глюкозы в крови.

Помните, что при повышении температуры Вам может потребоваться коррекция сахароснижающей терапии, свяжитесь с врачом.

Ешьте чаще, маленькими порциями. Избегайте легкоусвояемых углеводов, за исключением случаев гипогликемии.

Пейте больше жидкости. Не употребляйте сладкие напитки. Если у Вас сахарный диабет 1 типа при повышении уровня глюкозы выше 13-15 ммоль/л., определяйте кетоны в моче по тест-полоскам, при положительном анализе обратитесь к врачу.

Лицам, получающим инсулинотерапию, при повышении температуры может потребоваться увеличение дозы и дополнительные инъекции для поддержания нормального уровня сахара в крови.

Единый телефон горячей линии: 8 (800) 200 0112

Официальный сайт: стопкоронавирус.рф

Факт

Рядом с магнитогорцами, Героями Советского Союза, появились памятные плиты в честь участников войны в Испании и полных кавалеров ордена Славы.

Андрей Серебряков

Это надо живым

В ноябре 2011 года, в День народного единства, Аллея славы возле монумента «Тыл–Фронту» пополнилась новыми именами

Алексей Никонов

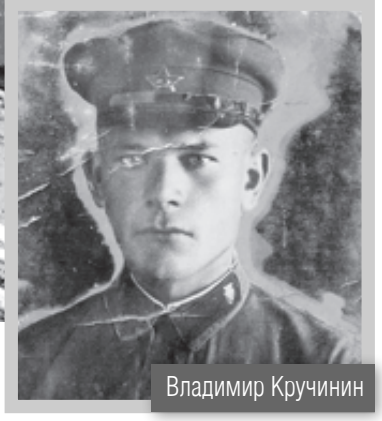
Владимир Кручинин

Михаил Посохин

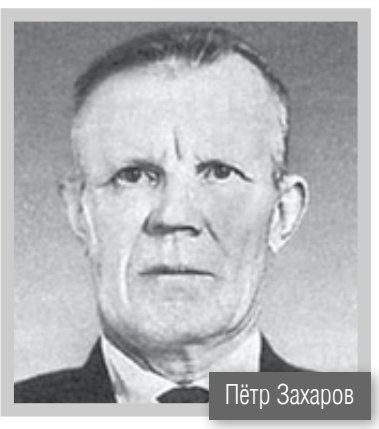
Пётр Захаров

Советская Гренада

Восемнадцатого июля 1936 года в эфире одной из испанских радиостанций прозвучала фраза «Над всей Испанией безоблачное небо», ставшая сигналом к началу военного мятежа. В далёкой стране на Пиренейском полуострове началась гражданская война, которая довольно быстро перестала быть внутренним делом одной только Испании. Руководство СССР хорошо понимало, что победа фашизма в Испании означает скорую войну и для нашей страны, поэтому Советский Союз негласно оказал поддержку республиканцам – народному фронту, попытавшись тем самым связать фашизму руки подальше от родных границ.

Советские граждане искренне и массово откликнулись на беду братского народа, томящегося под гнётом эксплуататоров и стремящегося к свободе: жертвовали деньги, собирали продовольствие, заботились о детях испанских коммунистов, вывезенных в СССР. Песня «Гренада», посвящённая событиям в Испании, стала самой популярной в стране, а одна из её строчек – «Отряд не заметил потери бойца», – что называется, ушла в народ. Советские школьники с гордостью носили пилотки испанской народной милиции, которые позднее под именем «испанок» стали неотъемлемым атрибутом формы советского пионера, как и красный галстук.

Некоторым из советских людей была оказана высокая честь – помочь испанским братьям на поле боя. Советские танкисты и лётчики сражались так, что посмотреть на «русских героев» приходили жители окрестных деревень. Подсчитано, что всего «испанский фронт» прошли 1811 советских военных советников и специалистов: из них 189 человек погибли, умерли от ран или пропали без вести, 59 военнослужащих были удостоены звания Героя Советского Союза, многие – посмертно.

Не остался в стороне от этих событий и Магнитогорск. Точное число магнитогорцев, отправившихся на Иберийский полуостров, неизвестно. Долгие годы участие СССР в этой войне держалось под строжайшим секретом.

Одним из первых в истекающую кровью Испанию отправился танкист Алексей Васильевич Никонов – в недавнем прошлом тракторист по перевозке грузов на строительстве ММК. Родился он в Оренбургской области, в крестьянской семье. Окончил курсы трактористов, работал в колхозе, в 1929 году прибыл на Магнитострой. Во время прохождения срочной службы – с 1930 по 1932 год – Алексей Никонов окончил танковую школу и получил распределение в одну из танковых частей Белорусского военного округа. С ноября 1936 по июль 1937 года в качестве механика-водителя танка Т-26 республиканской армии участвовал в национально-революционной войне в Испании. Сражался на Гвадалахарском и Сарагосском направлениях. Во время боя 9 июля 1937 года в районе города Брунете, западнее Мадрида, экипаж танка, в составе которого воевал механик-водитель Алексей Никонов, огнём и гусеницами уничтожил два орудия, но был подбит вражеским снарядом. Похоронили танкистов в братской могиле в городе Брунете.

В октябре того же года младшему командиру Алексею Никонову посмертно было присвоено звание Героя Советского Союза – медаль «Золотая Звезда» № 56. Сообщение об этом появилось в газете «Известия», правда, за что именно танкист отмечен наградой – не упоминалось. Формулировка звучала довольно обтекаемо: «За выполнение специальных заданий партии и правительства». Алексей Никонов стал первым магнитогорцем, удостоенным этого высокого воинского звания.

В это же время в битве у испанского города Теруэль геройски проявил себя ещё один магнитогорец – Владимир Кручинин. Его биография – это неполные 26 лет. Родился в Ростове-на-Дону, в семье рабочего-железнодорожника. После окончания восьми классов и школы ФЗУ работал на заводе. По комсомольской путёвке приехал на строительство Магнитогорского металлургического комбината. Трудился каменщиком, слесарем, токарем. В 1934 году был призван в ряды Красной Армии, служил механиком-водителем танка Т-26 в 13-й механизированной бригаде. В Испании с июля 1937 по февраль 1938 года – в качестве командира танка БТ-5 республиканской армии. Летом 1937-го в бою под Теруэлем его танк был подбит и застрял в окопе противника. Экипаж отстреливался в течение суток. Несмотря на ранения, Владимир Кручинин сумел добраться до своего подразделения. После госпиталя снова отправился на передовую. Двадцатого февраля 1938 года, пытаясь вытащить из горящего танка раненых товарищей, Кручинин погиб при взрыве бомб, сброшенных с немецкого самолёта. Считается похороненным на городском кладбище Мадрида. В марте 1938 года постановлением Центрального Исполнительного Комитета СССР за образцовое выполнение специальных заданий правительства по укреплению оборонной мощи Советского Союза и проявленный в этом деле героизм младшему командиру Владимиру Фёдоровичу Кручинину было посмертно присвоено звание Героя Советского Союза.

Точное место захоронения Алексея Никонова и Владимира Кручинина неизвестно. В Испании в те дни памятников воинам-интернационалистам не ставили.

Солдатский орден

На калибровочном заводе, где работал наладчиком оборудования Михаил Игнатьевич Посохин, мало кто знал о его в буквальном смысле геройском прошлом. Подвигами своими он не кичился, о войне говорил редко. А между тем рассказать фронтовику Посохину было что.

Родился Михаил Посохин в селе Верхнеуральское, в крестьянской семье. Участвовал в строительстве города и металлургического комбината. В 1931–1933 годах проходил срочную службу в Красной Армии. После демобилизации вернулся в Магнитку, работал бурильщиком гранитного карьера треста «Магнитострой». На фронт ушёл добровольцем в июле 1941 года. Участвовал в обороне Москвы. Лично противотанковыми гранатами подбил два танка. В сражении на Курской дуге в составе инженерного отделения делал проходы в заграждениях противника для продвижения танков и пехоты, подрывал огневые точки. В ночь на 10 ноября 1943 года красноармеец Посохин в составе группы отдельного сапёрного батальона расчистил участок минного поля возле белорусского города Горки, обозначив разведывательной группе маршрут для прохода. Во время схватки с врагом, прикрывая отход разведчиков, уничтожил десять вражеских солдат. При взятии Берлина отделение Михаила Посохина подорвало восемь вражеских дотов и двенадцать огневых точек, обеспечив войскам переправу через реку Одер. После Победы Посохин вернулся в родной город, устроился на калибровочный завод. Кстати, вовсе не случайно Михаила Посохина в цехе называли героем. За свои боевые заслуги он был удостоен ордена Славы всех трёх степеней, что по закону приравнивается к званию Героя Советского Союза.

В семье Захаровых бережно хранят не только ордена Славы и старенький кисет, но и все документы отца и деда. Уж если отец сумел пронести их через всю войну, то нам и подавно нужно сохранить их для детей и внуков, говорил сын фронтовика-героя – Александр. Сохранилась даже повестка, которая в 1938 году была прислана уроженцу деревни Шурняк ТАССР Петру Захарову. Правда, отправляясь на срочную службу, он и не представлял, что ходить ему в сапогах и с оружием в руках придётся долгие восемь лет. В 1939 году артиллерист Пётр Захаров попал на финскую войну. Но, по его воспоминаниям, не успел сделать ни единого выстрела, так как сильно отморозил ноги и попал в госпиталь. Великая Отечественная война застала его в городе Каунас. С первых дней пребывания на фронте его имя гремело во всех частях. Боевые листки призывали: «Разите врага так же смело, как наводчик Захаров!» Но военная судьба переменчива. Полк, в котором он воевал, с боями отступал на восток. Пётр Захаров был тяжело контужен, попал в окружение. Выжить помог старик-белорус, который весной 1942 года переправил к партизанам в отряд имени Козьмы Минина. Семь разбитых и пущенных под откос вражеских эшелонов и десятки успешных нападений на вражеские гарнизоны – боевой счёт диверсионной группы партизана Захарова. Уничтожали не только боевую технику, но и составы с так называемой живой силой. В марте 1943 года группа партизан под командованием Захарова перекрыла шоссе и сдерживала отступающие гитлеровские части до подхода передовых отрядов четвёртой ударной армии. После проверки младший сержант Захаров был зачислен наводчиком в расчёт 76-миллиметрового орудия 1126-го стрелкового полка. День Победы он встретил в армейском госпитале, где лечился после ранения. В июне 1945 года его полк был переброшен на территорию Монгольской Народной Республики, где вошёл в состав Забайкальского фронта. Артиллерист Захаров участвовал в переходе через хребет Большой Хинган и разгроме Квантунской армии. После демобилизации в 1946 году вернулся в Магнитогорск. Работал электромонтёром, водителем грузовой линейной автомашины магнитогорских электрических сетей «Челябэнерго». За воинскую доблесть Пётр Захаров награждён медалями, орденом Красной Звезды и орденом Славы трёх степеней.

Елена Брызгалина

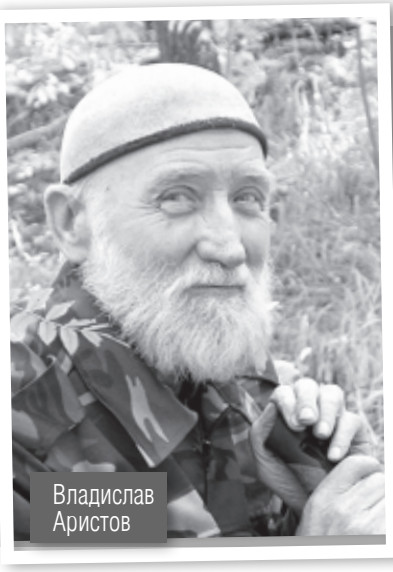
Владислав Аристов

Справка «ММ»

Владислав Аристов родился 5 ноября 1937 года в Магнитогорске. После окончания Челябинского политехнического института (ныне – Южно-Уральский государственный университет) с 1960 по 2000 год работал инженером-электриком на Магнитогорском металлургическом комбинате.

Аристов – художник, поэт, журналист, автор девяти книг прозы. В середине 1990 годов в газете «Магнитогорский металл» он вёл литературоведческую рубрику «Беседы с книгами». В 1970 году иллюстрации Аристова к поэме «Измаил-бей» были приобретены Государственным музеем М. Ю. Лермонтова в Тарханах. В 1981 году он был удостоен звания «Заслуженный работник культуры РСФСР».

В предисловии к своей первой книге «Послушник», которая вышла в 1997 году, Владислав Аристов пишет: «Три соображения подвигнули меня к слову. Первое: рисуя, я всегда видел ускользающее недорисованное и посылал вдогонку за ним слово. Второе: как-то прочел у Льва Толстого, что писатели будущего откажутся от сочинительства и темой их текстов будет их собственная жизнь. И третье: иоанново «вначале было слово...» Среди всех увлечений мастера слова и кисти особое место занимают путешествия. «Золотое кольцо» России, музей Лермонтова в Тарханах, Чечня, Хевсуретия, остров Крит, Коринф-Метеоры, Кирилло-Белозерский, Псково-Печерский монастыри... А весь собранный материал, полученные впечатления выливаются в рассказы, очерки, книги, картины.

Размышления

Смыслы и домыслы

Владислав Аристов

В. Аристов. Орионец, или Небесная пандемия

***

Клиповая, пандемийная картинка на экране телевизора, после которой подумалось: Земля полна страха, а небо томится ожиданием...

***

«Уединение моё совершенно – праздность торжественна». Это Пушкин возвещает Россию из ссылки в Михайловском. Услышали ли? Через двести лет я случайно прочитал эти слова в горной хижине и не обнаружил в своём сущем одиночестве ни уединения, ни праздности, а совершенство и торжественность оказались горизонтами, иногда открывающимися в разрывах суеты сует. Александр Сергеевич, я тебе не завидую, тебя я благодарю за это послание нам.

***

Когда-то написал текст «Дом дерева». В последующие годы дерево в моих глазах израстало из своей домовитости и становилось посредником – мостиком между землёй и небом, а в иных местах между планетой и космосом: кончики корней воспринимают дыхание недр земли, кончики ветвей соприкасаются с космической решёткой планеты, что не дано человеку во плоти. Не пора ли писать о духовном храме дерева...

***

Изречено: «Дух дышит где хочет...» Ясные неиссякаемые слова; но когда их проговариваю я, чую, как во мне всплывает тоже неизменное – почему? Приложенное к моим намерениям, оно тут же находит ответ в руинах минувшего или в посылах грядущему. А дух? И открылось: дух самосотворяется везде и всегда во все времена, и истина сотворяется вместе с ним... Вероятно, в истинно-вечном «почему?» отсутствует; а наши «почему» – реликты линейного времени, совершенно несинхронного нашему сознанию.

***

Всаду-огороде вытаял бугорок снега, и я увидел трупик сороки – лежит, раскинув крылья, вытянув хвост, головка в наклоне... Что-то знакомое... И невольно вспоминаются картины на сюжет распятия Христа... В палисаднике на припёке выкопал ямку, уложил тело птицы, сложив крылья и поджав хвост, присыпал землёй. Христос воскрес и вознёсся, оставив нам земное ничтожество смерти... И сама мысль о ней ничтожна... И только страх перед ней взмывает вослед воскресшему и вознесённому...

***

По каналу «Россия-24» наблюдаю, как президент беседует с министрами иностранных дел и обороны о положении в Сирии... Всматриваюсь в его спокойное лицо, в его внимающие глаза, и рождается мысль-видение: у Путина древние глаза, в них таится-теплится что-то ещё дославянское – что-то от мери и веси, от угры и мордвы, а потом уже наше славянское... И от этой прорвы в глубине взгляда президента становится спокойно за дело его жизни, за Россию, за всех нас...

***

Отвечая на вопрос интервьюера о выживании человека в условиях современной духовной турбулентности, патриарх Кирилл сказал: человек должен иметь убежище, как на войне...

Сказано лаконично, но убедительно – хочешь не просто выжить, а спастись – строй убежище на двоих: ты и бог...

***

По дороге в Челябинск проезжаем Санарский бор, вернее, то, что от него осталось после сокрушительного пожара лет сорок тому назад – щетинка новой поросли. Всматриваюсь в места, где шестьдесят с гаком лет тому назад мы, поселковые пацаны, собирали грибы-ягоды, вспоминаю сказочно-могучие сосны... И время обретает зримую фактуру, меняющую свои формы: другая растительность, другая дорога, другое небо, другие люди и, мнится, всё тот же я, глотающий пласты пространства с той же ненасытностью и благоговением.

***

Взгляд незнакомого ребёнка, быстрый, но внимающий – ещё один шанс увидеть себя незнакомого, постороннего, ничего в себе ещё непредполагающего... Всё впереди.

***

Подсознание – это и помойная яма,в которую сливается и оседает вся скверна нашего мировосприятия и суетного сознания, и яма сия не имеет стока во тьму мутную... И когда мы спонтанно зависаем над ней, оттуда и всплывают омерзительно-разверзлые сущности, и становится страшно и стыдно перед творцом мира сего...

***

Духовная физика открывает: бог работает медленно... И я не сдержался и обосновал: поскольку он располагает вечностью и работа его не поджимает... А дано ли нам работать вечное? Думаю, да... Если «работа» простирается за пределы нашего четырёхмерного мира. И к такой работе отношу прежде всего слово и музыку – сущие и без материального воплощения; и в последнее время меня влечёт медленная музыка и слово, остановленное и овеянное духом.

***

Вслушиваться... А далее и всматриваться в рассыпанную песчинками (или мелкомолотой крупой) ранее неслыханную мной тишину и ждать: не взрастёт ли что-то досель неслыханное и невиданное, но живородящее...

***

Воспринимаю движение трамвая через облако, зависшее над горизонтом: трамвай катит из под него – строго линейное движение; облако же неподвижно, но в его зависании дремлет само движение, всегда напоминающее о всесущей вселенской сакральности – дух дышит где хочет... А трамвай доставил меня к месту, где, я знаю, дух дышит всегда.

***

Общение с самим собой с годами всё больше смахивает на исповедь без духовника: с чего начал, тем и кончил...

***

Человек извлекает из мусорного контейнера водочную бутылку и, запрокинув голову, терпеливо ждёт, когда из горлышка на язык упадёт последняя капля, глотает её, облизывает горлышко, отбрасывает бутылку назад в контейнер, выискивает следущую – и так бутылка за бутылкой, капля за каплей, глоток за глотком... Но глоток по сути пустой , как пуста сама бутылка – глоток пустоты – и, в отличие от любого вещества, её количество не уменьшается.

***

Всё чаще в местах сбора мусора обнаруживаю свалки книг, в основном классика, от Пушкина до Горького, фантастика и детективы, учебники и пособия, справочники и календари... Книга становится отбросом культуры, её изгоем. Роюсь в одной такой свалке, отбираю «Господа Головлёвы», «Фрегат Паллада», сборник любовной лирики русских поэтов и бестселлер Николая Леонова «Смерть в прямом эфире»; оставшиеся на свалке книги канут в безвестности. Остаётся представить свалку логоса, выброшенного за ненадобностью в отвалы вселенского мусора...

***

Неправда. Как она сотворяется? Вначале ты всматриваешься в вещи, в существа, в обстоятельства, ты высматриваешь в них сущее, то есть – правду. Потом ты приступаешь к воздействию на них совещательно с интуицией, с духом, молитвенно, ты веруешь на грани реальности... И когда выясняется, что всё это миф, а ещё проще – фуфло, а точнее и полнее – неправда, задумываешься над причастностью духа к этим состояниям и осознаёшь: неправда – это несостоявшаяся правда, оставленная прозапас в распоряжение духа.

***

Младенец лежит в коляске, сучит ножками, ручками и плачет, а пустышку цепко зажал в кулачок, и юная мама пытается распознать причину плача. Но она сугубо внутренняя, сокрытая от внешнего внимания, и весь плач уносится в бесконечное вне... И подумалось: с годами в жизни человека не меняется именно это – сущие причины и мотивы так и остаются внутри нас, а во вне улетучиваются наши стенания и оплакиваемые не только нами наши амбиции и уверения.

***

Я всегда был духовно свободен, порою избыточно, поэтому делился свободой с ближними. Нередко это оборачивалось конфузом... Далее раскручиваю диалог о свободе с конкретно воображаемым оппонентом (которому я « не вышел ростом») и завершаю его, осознаю неприемлемым соображением: в нашем четырёхмерном мире свобода в сущности своей аморальна...

***

Слова, всплывающие в сознании после вечерней молитвы: боже, что я могу ещё что-то сказать тебе, чтобы услышать в ответ?.. Если когда-нибудь подобное произойдёт, то мой ответ окажется сгустком молчания, из которого возникнут новые, пока мне ещё неизвестные слова... Запоздалые?..

***

Всаду-огороде слушаю мягкое, я бы сказал, деликатное постукивание – падают яблоки; и видится, как маленький светло-зелёный плод – шарик – срывается с ветки и летит вниз к несоизмеримо огромному зелёно-голубому шару планеты и ударяется об него, и я слышу стук. И небо над моей головой тому свидетель, и ещё тот, кто есть Всевышний... И быть созерцателем, а шире – осознавателем этого естественного неизбежного действия – не есть ли состояние души и духа и эдемо-адамовой поры, и грядущего «конца света» заключительного прощания с земной колыбелью.

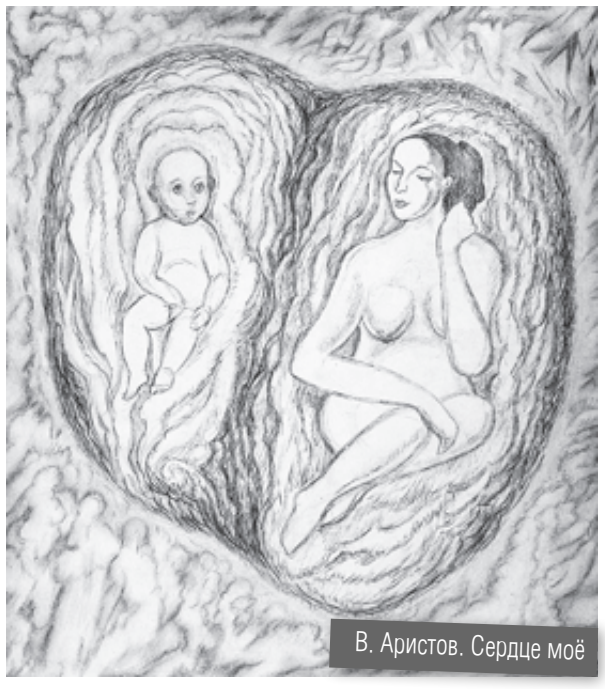
В. Аристов. Сердце моё

ТЕПЛИЦЫ
РАССРОЧКА.
Т. 454-457.

ЗАБОРЫ, ВОРОТА.
Рассрочка.
454-457

ТЕПЛИЦЫ
5 видов каркасов
4 вида поликарбоната
Проезд Ковыльный, 9/1
45-14-49

Внимание!
Запись на диагностику и на бесплатные операции в клинику «МНТК «Микрохирургия глаза» им. акад. С. Н. Федорова», г. Оренбург, производится по телефону
8-996-692-53-23
до 8 ноября.
ИМЕЮТСЯ ПРОТИВОПОКАЗАНИЯ. НЕОБХОДИМО ПОЛУЧИТЬ КОНСУЛЬТАЦИЮ СПЕЦИАЛИСТОВ

«Управляющая компания «ЖилСервис»
ВОДОМЕРЫ МОЖНО НЕ МЕНЯТЬ,
ЕСЛИ ИХ ПОВЕРИТЬ!
Средний срок службы водомера – 12 лет. Но истечение срока – не приговор. Чтобы продолжить эксплуатацию приборов, достаточно их поверять раз в 4-6 лет.
■ ПОВЕРКА СЧЕТЧИКОВ НА МЕСТЕ УСТАНОВКИ БЕЗ СНЯТИЯ И НАРУШЕНИЯ ПЛОМБ, ПРИ НЕОБХОДИМОСТИ ЗАМЕНА.
■ ПОВЕРКА ОБЩЕДОМОВЫХ ПРИБОРОВ УЧЁТА
Аттестат аккредитации РОСС RU.0001.310336
Т.: 460-230, 8-902-894-39-72

НОВЫЕ ОКНА
Ул. Чапаева, 3, т.: 22-12-75, 43-20-31
ВХОДНЫЕ МЕТАЛЛИЧЕСКИЕ ДВЕРИ
СЕКЦИОННЫЕ ВОРОТА, ВОДОСТОЧНЫЕ СИСТЕМЫ
ОСТЕКЛЕНИЕ БАЛКОНОВ
НАТЯЖНЫЕ ПОТОЛКИ
РЕМОНТ ОКОН

«Гранит мастер»
ПАМЯТНИКИ - 15 %
ВЫКЛАДКА ПЛИТКИ - 5 %
ОГРАДЫ - 5 %
Т.: 8-960-393-46-76, 8-958-062-38-61
Рассрочка до 6 месяцев. Без процентов.
Доставка в черте города – бесплатно. Хранение бесплатно.
Большевистская, 13а | Чкалова, 62
К. Маркса, 113

УНИЧТОЖЕНИЕ НАСЕКОМЫХ
работаем с физ. и юр. лицами
Т.: 8-906-860-33-76, 8 (3519) 44-04-03
www.klopstopmgn.ru

Благодарность от ветеранов

Благодарим директора ОАО «Магнитогорский Гипромез» Юрия Александровича Тверского за праздничные поздравления ветеранов с сюрпризом на банковский счет.

Большое спасибо за материальную помощь нуждающимся пенсионерам, оказавшимся в трудной жизненной ситуации.

Наш директор является замечательным примером благородства, человечности и помнит о своих ветеранах, заботится о них.

Мы с теплотой и гордостью говорим о Юрии Александровиче.

С уважением

Валентина Павловна Несмиянова и Татьяна Георгиевна Бейзерова

НАТЯЖНЫЕ ПОТОЛКИ
от 200 р.
ЖАЛЮЗИ
от 550 р.
ПЕНСИОНЕРАМ СКИДКА.
Т. 59-81-21

kiosk.magmetall.ru
Электронный сервис
КИОСК
Приём рекламы, объявлений, поздравлений и соболезнований в газету «ММ»

ВОССТАНОВЛЕНИЕ ВАНН НАЛИВОМ!
т. 45-11-70
www.ALRom.ru

ПУТЁВКИ В САНАТОРИИ
• «Березки» • «Ассы» • «Карагайский бор» • «Кисегач» • «Юбилейный» • «Урал» • «Талкас» • «Красноусольск» • «Янган Тау» • «Якты-Куль» и др.
Скидки пенсионерам, детям, акции.
Турагентство «Вокруг света» ул. Сталеваров, 18
т.: 46-10-73, 30-24-77

Память жива

3 ноября – 9 дней, как нет с нами дорогого и любимого мужа, друга СОТНИКОВА Вениамина Ивановича. Всю жизнь он отдал работе на ММК. Для всех он был добрым, честным и порядочным человеком, его все любили и уважали. Боль утраты очень тяжела. Светлая память о нём всегда будет жить в наших сердцах.

Жена, родные

Память жива

3 ноября исполняется 10 лет, как ушла из жизни горячо любимая жена, мама, бабушка НИКИТЕНКО Елена Владимировна. Память о ней будет вечно жить в наших сердцах.

Муж, дети, внуки

Память жива

5 ноября исполняется полгода, как ушёл из жизни ШИРИНКИН Геннадий Михайлович. Добрая и светлая память о нём навсегда останется в наших сердцах. С каждым днём всё тяжелее осознавать невосполнимую утрату.

Жена, сын, сноха, внучки, правнучка, родные

Память жива

6 ноября – 40 дней со дня смерти БЕЛОУС Людмилы Петровны. Светлая память о ней останется в наших сердцах. Нам её очень не хватает. Помним, любим, скорбим.

Семья

Память жива

3 ноября исполняется 11 лет, как нет с нами ФЕТЮКОВА Виктора Павловича. Помним, забыть невозможно.

Жена и родные

Коллектив и совет ветеранов ЛПЦ-5 ПАО «ММК» скорбят по поводу смерти АЙКУЛОВОЙ Венеры Фаритовны и выражают соболезнование семье и близким покойной.

Объявления. Рубрики «Продам» – на стр. 14

Куплю

*Ваш автомобиль в любом состоянии. Дорого. Т.: 8-903-091-14-44, 8-982-364-67-63.

*Холодильник, ванну, машинку, утилизация. Т. 8-919-330-90-38.

*Ванну, холодильник. Т. 43-09-30.

*Автомобиль. Т. 8-904-975-72-14.

Сниму

*Квартиру. Т. 8-982-320-21-97.

*Квартиру. Т. 49-67-77.

*Квартиру. Т. 8-982-320-21-97.

Услуги

*Металлические двери, решётки, ворота (гаражные, откатные), навесы, лестницы и т. д. Т. 8-900-082-94-72.

*Металлоконструкции. Сварка. Т. 8-904-801-17-72.

*Ремонт теплиц, сварочные работы. Т. 8-951-260-60-60.

*Ворота, заборы, козырьки, навесы. Т. 8-912-805-09-80.

*Заборы из профлиста и сетки рабицы. Т. 8-912-805-09-80.

*Бани, отделка, кровля крыш (скидки). Т. 8-919-405-37-15.

*Ворота, заборы, решётки, двери. Т. 8-919-405-37-15.

***Теплицы усиленные. Т. 45-09-80.**

*Остекление балконов, ремонт окон. Т. 47-46-00.

*Отделка балконов. Т. 8-951-128-76-26.

*Установка замков, вскрытие, гарантия. Т. 45-03-49.

*Установка замков, вскрытие, гарантия. Т. 45-07-65.

*Реставрация ванн. Т. 45-20-95.

*Сантехник. Т. 45-20-95.

*Прочистка канализации. Т. 28-01-05.

***Водомеры. Сантехработы. Т. 8-906-854-79-79.**

*Сантехработы. Т. 8-912-329-34-90.

*Сантехника любой сложности. Т.: 45-11-41, 8-963-478-56-57.

***Сантехник. Т. 8-908-937-53-35.**

*Сантехработы. Недорого. Т. 8-908-064-53-17.

*Сантехремонт. Т. 8-908-587-99-29.

*Сантехработы. Т. 8-908-936-30-50.

*Сантехмастер. Т. 43-05-41.

*Ремонт квартир. Т. 8-951-779-65-17.

*Внутренняя отделка квартир, помещений. Вагонка, гипс, панели, замена полов и т. д. Работаю один. Т. 8-964-245-14-32.

*Натяжные потолки. Т. 8-912-790-74-02.

*Натяжные потолки. Т. 8-906-851-53-33.

***Натяжные потолки. Т. 43-40-65.**

*Натяжные потолки. Пенсионерам скидки. Т.: 28-17-12, 8-903-090-82-58.

*Ремонт квартир. Т. 8-919-311-19-39.

*Домашний мастер. Т. 8-951-441-43-13.

*Домашний мастер. Т. 8-908-068-96-03.

*Домашний мастер. Т. 8-902-607-09-32.

*Кухни, шкафы. Т. 43-15-87.

***Электрик. Ремонт электроплит, духовок и т. п. Т. 8-951-789-41-80.**

*Электрик. Недорого. Т. 8-906-853-71-99.

*Электрик. Т. 8-951-245-62-06.

*Электрик. Т. 8-906-854-51-22.

*Ремонт холодильников. Пенсионерам скидки. Т. 8-904-803-65-05.

*«Стинол». Ремонт любых холодильников. Гарантия. Т.: 44-94-51, 8-904-819-24-51.

*Ремонт холодильников и «Стинол». Скидка. Гарантия. Т.: 43-11-56, 8-908-588-70-96.

*Замена резинок и ремонт дверей холодильника. Т. 8-919-319-75-79.

***Ремонт любых холодильников и «Атлант». Т. 59-10-49.**

*«Рембытхолод». Т. 28-04-81.

*Ремонт телевизоров. Гарантия. Скидки. Т.: 23-99-09, 8-904-800-59-77.

*Ремонт телевизоров. Качественно с гарантией. Выезд бесплатно. Т.: 28-17-75, 8-908-828-17-75.

*Ремонт телевизоров. Гарантия. Т.: 45-05-24, 8-909-096-60-27.

*Ремонт телевизоров. Гарантия. Т. 45-70-10.

*ТВ-антенны. Приставки. Т. 46-10-10.

*Видеонаблюдение. Т. 46-10-10.

*Антенны, телеприставки на 20 каналов. Установка, продажа, настройка. Т. 8-908-589-50-40.

***Компьютерщик. Т. 8-982-288-42-86.**

*Компьютерщик. Т. 8-982-328-80-11.

*Ремонт стиральных и посудомоечных машин. Выезд и диагностика бесплатно. Пенсионерам скидки. Гарантия. Т. 8-951-259-93-67.

*Сломалась помощница? Нужна помощь? Доверьте ремонт специалистам! Ремонтируем стиральные и посудомоечные машины, варочные панели и духовые шкафы. Выезд. Гарантия. Пенсионерам скидка. Т. 8-912-479-95-41.

***«РемТехСервис» – ремонт телевизоров, стиральных машин, холодильников, водонагревателей и др. бытовой техники. Ул. Доменщиков, д. 5а Т.: 43-80-15, 8-964-249-28-48.**

*Ремонт стиральных, посудомоечных машин и др. Гарантия 1 год. Скидка до 30 %. Т. 8-952-518-03-56.

*Ремонт стиральных машин. Гарантия. Т. 8-922-758-19-57.

*Ремонт любых стиральных машин. Выезд бесплатно. Пенсионерам скидки. Т. 8-900-072-84-47.

*Ремонт микроволновок, духовок, стиралок, пылесосов, кофе-машин и т. д. на дому. Пенсионерам скидки. Т. 8-963-096-43-31.

*Грузоперевозки. Т. 8-902-890-55-12.

*«ГАЗели», грузчики. Город, межгород, переезды. Т.: 8-963-476-84-38, 8-919-302-41-29.

*«ГАЗели» от 350 р., грузчики. Т. 8-912-806-00-33.

*«ГАЗель». Т. 8-919-121-86-80.

*Грузоперевозки. Т. 8-909-093-51-11.

*Грузоперевозки. Ответственно. Т. 8-908-587-92-33.

*Грузоперевозки, трезвые грузчики. Т. 8-951-439-61-51.

*Натяжные потолки. Цена приятная, замер в подарок. Гарантия 10 лет. Материалы без запаха. Т. 8-951-445-07-43.

*Электрик. Т. 8-908-587-10-18.

Требуются

*Дочернему обществу ПАО «ММК» на постоянную работу в отель «Европа»: мастер участка благоустройства, эксплуатации и ремонта энергооборудования, оплата до 50000 р. Обращаться по телефонам: 21-40-21, 8-908-086-49-00 в рабочие дни с 9.00 до 16.00.

*Дочернему обществу ПАО «ММК» на постоянную работу в ресторан: официант – оплата от 16000 р.; уборщик производственных и служебных помещений – оплата от 14000 р. Гарантированный социальный пакет и полная занятость. Обращаться по телефонам: 21-40-21, 8-982-100-22-89 в рабочие дни с 9.00 до 16.00.

*Формовщики ЖБИ Т.: 8-922-010-01-03, 58-03-01. Ул. Комсомольская, д. 133/1. Маршрут № 32.

*Водитель фронтального погрузчика. Т. 8-982-368-11-70. Ул. Комсомольская, д. 133/А. Маршрут № 32.

*На производство: грузчики (33000 р.), электромеханик (39000 р.). Служебный транспорт, соц. пакет. Т. 8-909-098-08-45.

*Предприятию – специалисты по черновой штукатурке; монтажники по работе с гипсокартоном. Т. 58-03-01. Ул. Тополиная, 94 А.

*Сортировщики вторсырья. Зарплата сдельная от 20000 руб. Т.: 8-902-894-81-74, 8-912-300-89-27.

*В медсанчасть – штукатур-маляр, уборщик территории. Т. 29-28-30.

*Сборщик изделий из древесины, укладчик-упаковщик, грузчик. Т. 8-909-095-40-10.

*На базу отдыха Абзакова – охранники следить за территорией. График работы 10/10; з/п 10 тыс. руб. Т.: 8-919-111-77-66, 8-952-512-41-02.

*Водитель на «КамАЗ-5511». Т. 8-3519-01-31-63.

*Дезинсекторы/-ши (садоводы). Т. 8-900-086-54-16.

*Поддонщики и рамщики. Зарплата сдельная. Обращаться по т. 8-951-251-33-74.

Считать недействительным

*Утерянный диплом, выданный ГБПОУ «МСМТ» в 2015 г. Колесникову И. И.

Поздравляем!

Алексея Дмитриевича АВРАМЕНКО, Фуата Сабировича АЛИЕВА, Владимира Александровича ЛЕБЕДЕВА, Рафаила Ильясовича САЙФУЛЛИНА – с юбилеем!

Пусть вам сопутствует удача. Мудрость и опыт помогают в достижении новых целей и осуществлении планов. Желаем вам долголетия, везенья и праздничного настроения.

Администрация, профсоюзная организация, совет ветеранов листопрокатного цеха № 8

Поздравляем!

Пенсионеров ЛПЦ-10 – с Днём народного единства!

Пусть между всеми народами будут мир и согласие! От всего сердца желаем, чтобы все мы стали дружнее и терпимее друг к другу, ведь каждый народ ценен и важен! Желаем всем только добра, понимания, гармонии и счастья!

Администрация, профком и совет ветеранов ЛПЦ-10

Пенсионеров кислородного цеха – с Днём народного единства!

Желаем стабильности, благополучия, неугасаемого оптимизма, мирного неба над головой, пусть исполняются добрые мечты, здоровья на долгие-долгие годы счастливой жизни.

Администрация, профком кислородного цеха

Трудящихся и бывших работников паросилового цеха – с Днём народного единства!

Мира, счастья, добра и процветания всем народам.

Администрация, профком паросилового цеха

Работников, бывших работников и ветеранов ЦЭСТ – с Днём народного единства!

Этот праздник – символ гордости за наших предков, которые отстояли свою независимость. Желаем благополучия, успехов в делах, здоровья, уверенности в завтрашнем дне и мирного неба над головой.

Администрация, цехком ЦЭСТ

Трудовой коллектив и пенсионеров ЛПЦ-4 – с Днём народного единства!

Желаем сил и мужества, исполнения всех желаний, здоровья, успехов в работе и согласия в семье.

Администрация, профком и совет ветеранов ЛПЦ-4

на правах рекламы

Объявления. Рубрика «Услуги» – на стр. 13

Продам

*Сад в «Металлург-2». Т. 8-951-260-97-33.

*Дом в п. Сыртинский Кизильского района с приусадебным участком 8 соток. В доме газовое отопление, центральный водопровод, пластиковые окна. Канализация – выгребная яма. Т. 8-904-305-65-51.

*Песок, щебень, скалу, отсев, гравий, землю, навоз и др. Недорого. От 3 т до 30 т. Т. 43-01-92.

*Поликарбонат прозрачный, цветной. Т. 45-48-48.

*Чернозём. Дрова. Т. 8-951-464-79-97.

*Дрова. Т. 8-912-805-10-99.

*Дрова, горбыль, опилки. Т. 43-33-99.

Личные финансы

В погоне за прибылью

Интернет-мошенничества зачастую построены на желании граждан заработать много и сразу

Это история про Александра, который выбрался из долговой ямы, и теперь, как 43,3 процента россиян, опрошенных ЦБ, не желает пользоваться заёмными средствами. Прислушавшись к советам друга Дмитрия, Саша накопил 15 тысяч рублей на бытовые поломки и отложил 90 тысяч рублей на случай, если потеряет работу. А ещё Саша располагает и «свободными» 140 тысячами. Он решил их инвестировать. Однако когда рассказал Диме, куда и как, тот покрутил пальцем у виска.

Александр, напомним, работает охранником и «шабашит» слесарем-сантехником. В месяц получает с переменным успехом около 30 тысяч рублей. У него двушка, доставшаяся в наследство от бабушки. Точнее, сначала квартира досталась маме, но она решила отказаться от недвижимости в пользу сына.

Обязательные платежи у Саши в месяц не превышают 11 тысяч рублей летом и 13 – зимой. При этом он не аскет: на досуг тратит по 5–7 тысяч. С мая прошлого года Александр откладывал примерно по 13 тысяч рублей в месяц, хотя обычно россияне сберегают на чёрный день не более десяти процентов от зарплаты, и занимаются этим только 40 процентов трудоспособного населения. Таких как Саша, готовых сберегать почти половину заработка, – 2,9 процента, сообщает РБК.

За 18 месяцев сила воли позволила скопить Саше 234 тысячи, 15 и 90 из которых он отнёс в банк, чтобы лежали на вкладе. К оставшимся 129 тысячам прибавил 11, подаренные на разные праздники.

У Саши есть цель – хочет влиться в дружную 44,5-миллионную семью российских автовладельцев, ведь именно столько легковых частных машин зафиксировало аналитическое агентство «Автостат». Александр положил глаз на Lada Granta, самый продаваемый в России автомобиль по итогам 2019 года. Та модель, что он выбрал, стоит у официального дилера 510 тысяч 900 рублей. Учитывая имеющиеся 140 тысяч и 13 тысяч, которые сберегает ежемесячно, Саша мог бы взять машину в кредит на 30 месяцев под 7,3 процента годовых. Правда, на первоначальный взнос придётся найти ещё 13 тысяч 270 рублей, но для Александра это значило бы только то, что закредитовался месяцем позже. Однако напомним, Саша категорически не собирается снова влезать в долги.

Он решил копить, но его мечта исполниться лишь через 28 месяцев. Расстроился. Даже стал пощёлкивать по кредитному калькулятору, который официальный дилер любезно поместил на своём сайте. А что делать? Только в августе россияне взяли 86,5 тысячи автомобилей в кредит. Но Александр наткнулся в YouTube на рекламу некой инвестиционной онлайн-платформы, обещающей вкладчикам шальные деньги. У Саши глаза на лоб полезли: 140 тысяч превратятся в полмиллиона за 42 дня.

Сразу инвестировать всю сумму Александр не стал. На платформе порог вхождения начинается со 100 рублей сроком на сутки под 1,3 процента. Саша «закинул» 200 рублей и получил на Qiwi-кошелёк 202 рубля 60 копеек. Не удивительно, ведь компания поддерживает самые перспективные стартапы! И тогда Саша стал посмелее: три тысячи на неделю под 9,86 процента – и вот через семь дней на счёту у него 3296 рублей 30 копеек.

Александр решился-таки рискнуть всей накопленной суммой – вложиться сначала на 28 дней под 46,14 процента, затем ещё на две недели под 20,85 процента. Но прежде позвонил другу Дмитрию, чтобы поблагодарить за то, что полтора года назад провёл для него финансовый ликбез, и похвалиться «достигнутыми результатами». Друг сказал, чтобы Саша отошёл подальше от монитора.

Компания, увы для Александра, оказалась мошеннической. Такие ещё называют «скамами» – это проекты, которые обещают хорошие прибыли, но закрываются по непонятным причинам, а их участники несут финансовые убытки. Одно дело, если стартап не смог раскрутиться на рынке. И совсем другое, когда это – заведомо афера: крупную сумму точно не вернёшь, на звонки и письма «стартаперы» не ответят, и закон им не страшен.

Дима внимательно изучил сайт компании. Мошенники подготовились хорошо. Хотя домен сайта создан в начале 2020 года, на самом сайте сообщается, что компания успешно работает семь лет. Даже основной государственный регистрационный номер и идентификационный номер налогоплательщика указали. Вот только если ИНН вбить в базу проверки контрагентов Федеральной налоговой службы, то выписка из Единого государственного реестра юридических лиц сообщит, что такой компании нет с сентября 2019 года. Уже этого достаточно для сомнений.

Дима заставил Александра выучить главное правило, которое помогает не нарваться на скам. Это правило опубликовал журнал «Деньги» ещё в 2017 году. В статье приводилась история о том, как инвестиционный управляющий Константин Мовчан отправил открытое письмо в редакцию радиостанции Business FM. Его возмутил эфир, в котором некий консультант рассказывал о хедж-фондах с доходностью 50–100 процентов годовых. Мовчан изрёк золотые слова, что «редкий хедж-фонд на горизонте десять лет показывает стабильные десять процентов дохода, причём такие фонды инвесторы носят на руках».

Саша, конечно же, не знал, что такое хедж-фонд, как и 95 процентов россиян, которые, по данным Национального агентства финансовых исследований, не пользуются инвестиционными инструментами. Впрочем, Саше и не надо знать о таких фондах до тех пор, пока не будет располагать свободными 100 тысячами долларов – такой у них входной порог. Главное, что должен уяснить Александр: высокий процент, срок меньше месяца, возможность инвестировать в один клик – главные признаки скама.

Дима посоветовал Саше не лезть в инвестиции, пока не сформирует о них хотя бы минимальную базу знаний, благо литературы на эту тему писано-переписано. А машину лучше взять в кредит, только удостовериться, что коронавирус не испортит планы гасить задолженность точно в срок и в полном объёме. Это важно, ведь почти в 90 процентов заёмщиков, допустивших просрочку в разгар пандемии, так и не восстановили графики платежей, сообщает РБК.

Для людей, у которых слова «акция», «облигация», «пай» вызывают непонятные ассоциации, единственным годовым процентом должен быть тот, что гарантирован по банковским вкладам. И лучше, если банк будет хотя бы на слуху.

Сергей Нарбеков

Экспозиция

Палитра осени

Традиционный городской вернисаж приобрёл статус межрегиональной выставки

В картинной галерее проходит выставка Магнитогорского отделения ВТОО «Союз художников России» «Осень-20» (12+). В этом году выставка приобрела статус межрегиональной. В экспозиции представлены работы художников из Татарстана, Челябинска, Екатеринбурга и Пензы. Наряду с профессиональными авторами в галерее экспонируются творческие работы самодеятельных мастеров.

– Участие художников из других регионов подняло статус городской традиционной выставки, которая стала приобретать оттенок местечковости, – замечает председатель Магнитогорского отделения ВТОО «Союз художников России» Эдуард Медер. – Выход за региональные рамки заставляет мастеров держаться в тонусе, расширяет творческий круг общения. Ранее договаривались с председателем союза художников Татарстана провести совместную выставку, но в связи с пандемией планы отодвинулись. Но руководство союза горячо откликнулось на предложение поучаствовать в нашей осенней выставке. Прислали несколько роскошных работ, за что я им очень благодарен, как и председателю Челябинского регионального отделения союза художников, и за участие в экспозиции, и за то, что сами привезли полотна.

– В экспозиции представлены различные виды изобразительного искусства: живопись, печатная и оригинальная графика, декоративно-прикладное искусство, арт-объект. Всего более 100 экспонатов, из них 39 работ иногородних авторов, – уточняет куратор выставки старший научный сотрудник научно-фондового отдела Юлия Лященко. – Пейзаж – самый популярный жанр осеннего вернисажа, не стала исключением и нынешняя экспозиция. Зрители могут полюбоваться эпическими, камерными, декоративными, архитектурными пейзажами.

Не стоит думать, что осенняя выставка ограничивается сезонностью тематики. Скорее, это творческий отчёт, в большинстве своём экспозиция новых произведений, иных способов воплощения задумок, например, печать на пластике. В работах проскальзывают ностальгические нотки по ушедшему лету, как на холсте художницы из Казани Анжелики Сиразиевой «Ночь». Летняя светлая мгла окутала синью, бревенчатый двухэтажный домик с покосившимися ставнями, на лугу пасётся белая лошадь. Сон или явь? Но именно такая картина ассоциируется у мастера с далёким прошлым, – полотно входит в диптих «Детство».

В работе «Горный хребет» по декоративной манере письма узнаем почерк магнитогорского художника Владимира Ванюкова.

– Взметнувшиеся ввысь каменные исполины сотканы из множества цветовых оттенков, а накладной эффект штамповки передаёт рельеф природных наслоений, – продолжает экскурсию Юлия Лященко.

Множество цветов, нюансов палитры увядающей природы «собрал» в пейзаже «Осень в горах» магнитогорец Михаил Поскребышев. Леса, одетые в багрец и золото, отсылая к пушкинским строкам, воскрешают в памяти недавнее буйство красок городской осени.

Эдуард Медер

Юлия Лященко

Дмитрий Рухмалёв

Магнитогорский живописец Иван Сорока воспел сельскую идиллию

В его пейзаже бревенчатые покосившиеся избёнки, зелёные поля с овечками – узнаваемые картины окрестных посёлков. Убогость быта уравновешена красками природы – облачной синевой лета, зеленью полей, тёплым цветом деревянных домиков.

Иной по тональности и настроению лирический пейзаж Ольги Костюк из Челябинска. Безмятежная тишина, серебристая лента реки, белёсая полоска неба передают лирическую атмосферу раннего утра, туманом окутывают фигуру подростка, для которого уходящее лето станет прощанием с детством.

Живописное полотно мастера из Набережных Челнов Виктории Егоровой «Кафе с видом на город в Аммане» соединяет в себе черты декоративного и архитектурного пейзажа. Работа не рвёт глаз красками, палитра почти монохромна, как и природа Иордании, лишь одеяния завсегдатаев кафе цветовыми пятнами разбавляют «песочный» колорит холста.

Художник – это, прежде всего, иной ракурс видения мира. Абстрактный пейзаж Дарины Ильясовой из Татарстана «Коровья абстракция» удивляет чёрно-белой графикой, неожиданно и органично «сплетённой» из бурёнок.

В экспозиции масштабно представлен портретный жанр. Работа Андрея Крючкова «Антонио», по словам искусствоведа, копия с оригинала, находящегося у заказчика портрета – страстного почитателя таланта итальянского художника и философа Антонио. Едва взглянув на портрет, многие посчитали, что это Эрнест Хемингуэй, и причиной тому не только портретное сходство, а психологическое воздействие мощного образа.

О портрете художника Сафронова руки Владимира Витлифа Эдуард Медер, в ответ на просьбу назвать понравившуюся работу, сказал следующее:

– Своеобразный язык, смесь вольной графики, внешне небрежной, но очень точной по языку, характеру изображения. За этим как бы небрежным наброском чувствуется мощное понимание формы в пространстве. Художник, синтезируя язык живописи на холсте, создаёт очень точный образ. Это портрет, для создания которого используются разнообразные и уникальные авторские методы и способы. В синтезе они создают неповторимый авторский язык.

Роскошны портреты мастеров из Татарстана. При взгляде на портрет бербера Виктории Мавриной почему-то вспоминается образ злого волшебника из сказки «Аладдин»: за внешней умиротворённостью колоритной фигуры в хитром взгляде угадывается натура коварного обманщика с Аравийского полуострова. Образ торговца шапочками, напротив, притягивает добротой и счастьем. Мастер воссоздал облик человека, познавшего истину бытия: он радуется каждому дню, прожитому в здравии и благополучии.

Ни одна осенняя выставка не обходится без натюрмортов. И в нынешней экспозиции выделяются полотна Ивана Сороки, Сергея Манюшко, в которых воплощено красочное буйство овощей и фруктов. Неистовством цвета наполнена работа Марины Ищенко «Натюрморт с иконой Николая Чудотворца»: в красном сосуде розовые пионы, сиреневые ирисы, в вазе цветного стекла бордовая ветка винограда, на втором плане – искрящаяся икона с золотым нимбом, но вся эта цветовая какофония чудесным образом выливается в органическое звучание.

Работы заслуженного работника культуры и искусства Челябинской области Рината Шарафутдинова «Черешня» и «Гиацинты» Юлия Лященко отметила за изысканность колорита. В полотнах мастера виртуозно передана фактура предметов. Ловишь себя на желании взять из стеклянной банки одну «лишнюю» вишенку.

Не обошли мастера и самую актуальную тему коронавируса

У Любови Александровой в работе «Стена. Пандемия» напасть человеческая воплощена в мрачных красках, придающих полотну трагическое звучание. Татьяна Лихачёва воплотила «больную» тематику весело, остроумно, красочно. Это серия иллюстраций к будущей книге авторского коллектива «Коронавирус без короны», выполненных в технике компьютерной графики в стиле русского лубка.

– Изделия авторов декоративно-прикладного искусства Валерия Хорхолюка, Олеси Шиллер, Светланы Харченко, Надежды Смирновой отличаются выразительной пластикой, неожиданной трактовкой темы, качественным уровнем исполнения, – показывая на предметы малой пластики, заключает куратор выставки.

В экспозиции представлены арт-объекты, правда, сами мастера называют их по-иному. Десятки то ли миниатюрных лестниц, то ли железнодорожных путей в работе «Направление» Ларисы Винокуровой можно отнести к декоративному панно. Совместное творение Александра Мельникова и Игоря Павлова «Древо познания» в композиции, выполненной из среза дерева и металла. Украшением и символом живописной «Осени-20» стал текстильный арт-объект «Конница» Светланы Рябиновой.

– Стилизованный образ коней художник создаёт по мотивам городецкой росписи, использовав различные народные орнаменты, хохломскую роспись, элементы филимоновской игрушки, талантливо соединив их в единую композицию. Если говорить в общем, то экспозиция интересна тем, что в работах каждого региона есть свой особый колорит. В произведениях художников из Татарстана, безусловно, присутствуют восточные нотки: цвет, орнамент. Работы южноуральских мастеров отличаются более сдержанной палитрой. Главное, что воплощена идея осенней выставки – в одном пространстве показаны многообразные тенденции и направления современного искусства.

Ирина Коротких

Фоторепортаж смотрите на сайте magmetall.ru (16+)

Календарь «ММ»

4 Ноября Среда

Восх. 7.42
Зах. 16.43.
Долгота дня 9.00.

Дата: День народного единства. День Казанской иконы Божией Матери.

События в истории: экспедиция Христофора Колумба открыла остров Гваделупа (1493 год). Запатентован первый кассовый аппарат (1879 год). В Лондоне открылась первая в мире подземная электрическая дорога – метро (1890 год). В Париже создана ЮНЕСКО (1946 год). В Москве на Красной площади открыт восстановленный Казанский собор (1993).

5 Ноября Четверг

Восх. 7.44.
Зах. 16.40.
Долгота дня 8.53.

Дата: Международный день менеджеров-волонтёров. День военного разведчика.

События в истории: в Москве открылся первый в СССР планетарий (1929 год). Начался выпуск настольной игры «Монополия» (1935 год).

***

Знаете ли вы, что *дельфины и киты не пьют воду как таковую. Пресную жидкость эти животные получают из рыбы и кальмаров, которые на 80 процентов состоят из пресной воды.*

Поздравляем
Анатолия Федоровича и Валентину Петровну ЗЯМЗИНЫХ
с 55-летием совместной жизни!
Желаем ещё долго и счастливо жить вместе, даря друг другу радость и теплоту души!
Дочери, зятья, внуки, правнуки

РАСПРОДАЖА 7 и 8 ноября
ДВОРЕЦ СПОРТА ИМ. И. Х. РОМАЗАНА 10.00–19.00 пр. Ленина, 97
РОССИЙСКИЕ МЕХА ОТ 10000 РУБЛЕЙ!
ПРЯМАЯ РАСПРОДАЖА ОТ ФАБРИКИ со скидкой до 70%
БОЛЬШАЯ МЕХОВАЯ ЯРМАРКА НОВИНКИ СЕЗОНА 2020–2021 ГГ.
ШУБЫ ИЗ ЦЕЛЬНОЙ НОРКИ от 29000 руб. (Киров, Пятигорск)
МУТОН от 9000 руб. (Пятигорск)
БОБРЫ, НУТРИЯ, КАРАКУЛЬ, АСТРАГАН
КОМБИ (НОРКА + МУТОН) ОТ 20000 РУБ.
КРЕДИТ* Мужские куртки Дамские шапки
ОБМЕН СТАРОЙ ШУБЫ НА НОВУЮ
*Кредит предоставляет АО «ОТП Банк». Генеральная лицензия Банка России № 2766 от 27.11.2014 г.
реклама

ПОДПИСКА 2021
В редакции газеты «ММ» с любого месяца
1716 рублей в год
Пр. Ленина, 124/1, +7-906-851-85-55
Для юридических лиц: ул. Труда, 27, 49-59-70

Экран

Пробить стену

Завтра городские киноманы из P. S. погрузятся в один день из жизни Доктора Лизы

На вечернем сеансе в кинотеатре с джазовой душой – фильм (16+) о правозащитнице, благотворительнице, общественном деятеле, специалисте в области паллиативной медицины и реаниматологе Елизавете Глинке, погибшей в 2016 году при авиакатастрофе в акватории Чёрного моря близ Сочи.

События, развивающиеся в ленте, относятся к 2012 году, дню, когда Елизавета Петровна (Чулпан Хаматова) с мужем (польский актёр Анджей Хыра) праздновали тридцатилетие брака. До вечернего торжества у Доктора Лизы – десятки забот, зачастую безрадостных: участвовать в похоронах, пристроить потерявшего память старика, найти лекарство для умирающего ребёнка. И весь день – непрекращающиеся телефонные звонки, чтобы обеспечить нуждающихся – будь это единственный человек или целая группа – едой, лекарствами, кровом. При этом – остаться современной женщиной, не чуждой светских интересов, женой, матерью троих детей, из которых один приёмный. Такая, несомненно, раздражает чиновников – и на заслон не в меру активной общественной деятельнице выставляют майора Федеральной службы по контролю за оборотом наркотиков (Андрей Бурковский).

«Есть случаи, когда невозможно спасти ребёнка, не нарушив закон», – говорит один из персонажей фильма, и жизнь подтверждает эту неписаную истину, а фильм ставит вопросы о состоянии сферы здравоохранения и роли профессионала в пробивании стены равнодушия.

Режиссёр Оксана Карас, убедительно дебютировавшая фильмом «Хороший мальчик» (12+), в одном дне Доктора Лизы вместила столько, сколько не всякое документальное кино бы сумело. И в этом – прямое влияние образа самой Елизаветы Глинки с её невероятной энергией и чувством сопричастности к происходящему вокруг. На образ работают и другие персонажи: профессионально выгоревший детский онколог (Константин Хабенский), эксцентричная бомжиха (Татьяна Догилева), бездушная начальница от медицины (Юлия Ауг), влиятельный чиновник, в котором внезапно просыпается совесть (Алексей Агранович), состоящие на учёте в благотворительном фонде дама с прошлым и сварщик (Елена Коренева и Тимофей Трибунцев). Добавим к этому: часть занятых в фильме актёров тоже занимаются благотворительностью, подтверждая делом, что стены пробиваются неравнодушием.

Алла Каньшина

Кроссворд

Конкурс для подрядчиков

По горизонтали: 3. Рабочая стезя Насти Каменской. **8.** Какая трагедия Еврипида спустя два с половиной тысячелетия способна собирать полные залы зрителей? **9.** Какой цветок дарит рассеянный профессор героине фильма «Ключ от спальни»? **10.** Где спят все воспитанники заведения доктора Брэнсби из рассказа «Вильям Вильсон» американца Эдгара По? **11.** «Моряк вразвалочку сошёл на ..., как будто он открыл пятьсот Америк». **14.** Наследник престола из сказки «Три толстяка» Юрия Олеши. **15.** Столица из оскароносной мелодрамы «Гладиатор». **16.** «Неожиданно найденный ... сорвал похороны». **20.** «Разбушевавшийся ... человека не боится». **21.** «Розовый город» среди столиц Закавказья. **22.** Шерлок Холмс из полиции Лос-Анджелеса. **23.** Пряность в составе ангостуры. **24.** Материал лучших самурайских мечей. **25.** Что убило некрасовского князя Утятина из-за царского манифеста?

По вертикали: 1. «Не пьёт одеколон». **2.** Любимый дизайнер актрисы Лили Коллинз. **4.** «Печать зла» от Орсона Уэллса. **5.** Мировой секс-символ, мечтавший снять фильм о шахматах. **6.** Конкурс для подрядчиков. **7.** Что лишает дара речи? **9.** Какой остров в момент открытия Христофор Колумб принял за Индию? **12.** На чём основана расхожая фраза «Мы не виделись с тобой тысячу лет!»? **13.** «Выпускница» степлера. **14.** Один из самых изворотливых политиков в истории Франции, чья смерть спровоцировала циничную шутку: «Он умер? Интересно, зачем ему это понадобилось?» **17.** Завиток из волос. **18.** Любимая марка сигарет Леонида Брежнева. **19.** Попугай, способный имитировать голоса домашних животных. **22.** Прототип кентавра.

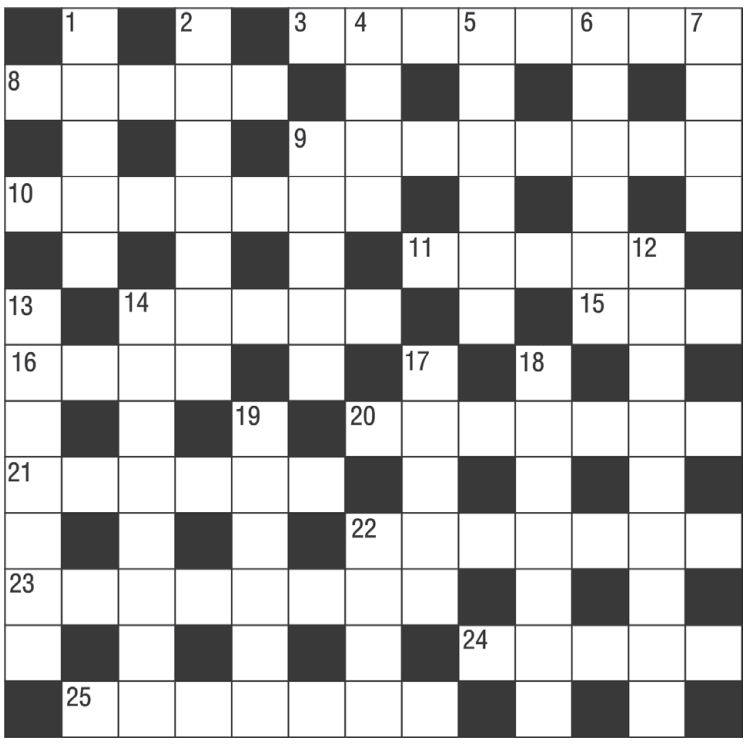

Ответы на кроссворд

По горизонтали: 3. Аналитик. **8.** «Медея». **9.** Гардения. **10.** Дортуар. **11.** Берег. **14.** Тутти. **15.** Рим. **16.** Клад. **20.** Воробей. **21.** Ереван. **22.** Коломбо. **23.** Кардамон. **24.** Сталь. **25.** Инсульт.

По вертикали: 1. Делон. **2.** Вествуд. **4.** Нуар. **5.** Леджер. **6.** Тендер. **7.** Кляп. **9.** Гаити. **12.** Гипербола. **13.** Скрепка. **14.** Талейран. **17.** Локон. **18.** «Новость». **19.** Какаду. **22.** Конь.

magmetall.ru (16+) kiosk.magmetall.ru magmetall74 magmetall74 magmetall74 magmetall74

Адрес редакции, издателя: 455038, Челябинская область, г. Магнитогорск, пр. Ленина, д. 124, корпус 1. Тел. (3519) 39-60-74, отдел подписки: 39-60-87, отдел доставки: 26-33-49, отдел рекламы: 39-60-79, e-mail: inbox@magmetall.ru сайт: magmetall.ru (16+)

Учредитель – Автономная некоммерческая организация «Редакция газеты «Магнитогорский металл».

Газета зарегистрирована Управлением Федеральной службы по надзору в сфере связи, информационных технологий и массовых коммуникаций по Челябинской области. Свидетельство о регистрации СМИ ПИ № ТУ 74-01224 от 29 декабря 2015 г.

Главный редактор Фролов Олег Валерьевич

Ответственный секретарь Наумов Евгений Михайлович

Ответственности за прогноз погоды редакция не несёт.

За достоверность фактов и сведений ответственность несут авторы публикаций и рекламодатели.

Авторы публикаций выражают исключительно собственную точку зрения, которая может не совпадать с мнением редакции, издателя и учредителя.
Письма и рукописи не возвращаются и не рецензируются.

Подписано в печать 2.11.2020 по графику в 19.00, фактически в 19.00.

Заказ № 6727. Тираж 67069. Объём 4 печатных листа. Печать офсетная.

Отпечатано ЗАО «Магнитогорский Дом печати» (455000, Челябинская область, г. Магнитогорск, пр. К. Маркса, д. 69).