24 ноября 2026
№ 92/14474/
Вторник
Общественно-политическая, информационная газета

МАГНИТОГОРСКИЙ
МЕТАЛЛ

Лучшее издание металлургических комбинатов России и стран СНГ 2022–2024. Золотой фонд прессы–2026.
Издаётся с 5 мая 1935 года. Цена свободная.

magmetall.ru (16+) Телефон редакции (3519) 39-60-74 Отдел подписки (3519) 39-60-87 Отдел доставки (3519) 26-33-49 Отдел рекламы (3519) 39-60-79 kiosk.magmetall.ru «ММ» в соцсетях magmetall74

Качество жизни

Победная «Траектория»

Больше фото – magmetall.ru (16+)

Новое игровое пространство появилось в центре развлечений городского курорта

Городской курорт «Притяжение» был задуман как место притяжения для всех поколений магнитогорцев и гостей города, предлагающее досуг, который будет стирать возрастные границы и дарить положительные эмоции всем.

Новое игровое пространство «Траектория» полностью соответствует этой концепции. Это не просто два этажа активных развлечений, а место объединения поколений, ядром которого стал самый современный в Магнитогорске шестиполосный боулинг. По словам заместителя директора городского курорта «Притяжение» по маркетингу Антона Чайки, этот вид досуга стал лидером запросов от горожан задолго до появления нового игрового пространства. Закономерно, что с момента технического открытия «Траектории» поток желающих «покидать шары» не прекращался.

Второй этаж оборудован аркадными автоматами: старый добрый дартс с электронной системой подсчёта очков, любимый всеми поколениями аэрохоккей, баскетбольный симулятор, а также новое для города развлечение – шаффлборд, который любители называют также настольным кёрлингом.

Опыт первых дней работы показывает, что новое игровое пространство «Траектория» пользуется повышенным спросом у представителей всех поколений

Таким образом, в центре развлечений городского курорта взрослые могут провести время с детьми или, отправив их веселиться в игровые зоны, организовать свой досуг. Причём досуг этот может быть как увеселительным, так и образовательным, учитывая богатый выбор концертов и лекториев.

Продолжение на стр. 8



Евгений Рухмалёв

Нападающий ХК «Металлург» Кирилл Кадышев

Коротко

• Председатель профсоюзной организации группы ПАО «ММК» Борис Семёнов принял участие в работе XIV съезда Федерации независимых профсоюзов России, который прошёл в Санкт-Петербургском гуманитарном университете профсоюзов. Ключевыми темами для обсуждения стали: эффективность профсоюзного образования, внесение изменений в Устав ФНПР, урегулирование кадровых вопросов, в том числе избрание нового состава контрольно-ревизионной комиссии. Делегаты обсудили создание современной системы исследований, которая должна помочь изучать изменения на рынке труда, защищать социально-трудовые права работников и развивать профсоюзное движение. По итогам работы съезд определил основные направления развития профсоюзной науки и образования на период до 2030 года.

• Южноуральская команда, в состав которой вошли атлеты из Магнитогорска и Челябинска, стала бронзовым призёром всероссийского фестиваля чемпионов «Игры ГТО-2026». Соревнования, в которых участвовали более двухсот человек из 23 регионов России, прошли в Перми. Спортсмены Челябинской области уступили в командном зачёте лишь представителям Белгородской и Свердловской областей. Также южноуральцы отметились хорошими результатами в личном зачете. Наталья Новикова заняла первое место в своей возрастной категории, Илья Новиков и Александр Кицаев – третье. Участники всероссийского фестиваля соревновались в четырёх возрастных категориях: 20–29, 30–39, 40–49 и 50–59 лет. На Играх ГТО-2026 особо подчёркивали, что они объединяют людей разных поколений.



Цифра дня

100

Столько свадеб сыграли во Дворце торжеств магнитогорского парка Притяжение. Подробности на стр. 9

Погода

Ср 0°...+1°
ю 4...5 м/с
726 мм рт. ст.

Чт -5°...0°
ю-з 5...7 м/с
713 мм рт. ст.

Пт -7°...-5°
ю-з 6...7 м/с
717 мм рт. ст.



Преференции

Нулевой налог – импульс для стройки

Правительство Челябинской области включило два крупных региональных проекта в перечень приоритетных инвестиционных, что дает застройщикам право на применение нулевой ставки по налогу на имущество на пять налоговых периодов.

Речь идёт о строительстве гостиничного комплекса в магнитогорском парке «Притяжение» и создании термального комплекса на набережной озера Смолино в Челябинске. Соответствующее постановление опубликовано на официальном интернет-портале правовой информации.

Крупнейшим проектом, получившим налоговые льготы, стало строительство гостиницы на территории городского курорта «Притяжение» в Магнитогорске. Объём инвестиций оценивается в 6,95 миллиарда рублей. Инвестором выступает ООО «Территория Притяжения». Открытие 16-этажного здания пятизвёздочного отеля с президентским люксом и скай-баром с раздвижными панорамными окнами запланировано на июль 2027 года.

Погода

Балканский циклон несёт зиму

Настоящая зима в Челябинскую область придёт за несколько дней до календарной, утверждают синоптики.

Сначала в регионе похолодает, чуть позже пройдут снегопады, передаёт 1obl.ru со ссылкой на уральский гидрометеоцентр и популярные погодные сервисы.

В первой половине наступившей недели погодных изменений не предвидится: вплоть до четверга, 26 ноября, в большинстве округов будет сохраняться слабоположительная температура и осадки, в основном смешанные.

Изменения принесёт балканский циклон, который подойдёт к Уралу 26 ноября. С его приходом ожидаются осадки в виде снега и значительное похолодание, рассказали синоптики.

С пятницы, 27 ноября, температура воздуха на Южном Урале станет отрицательной и продолжит опускаться в последние дни ноября и начале декабря.

В субботу ожидаются слабый снег и минус пять градусов, в воскресенье – до минус восьми и солнечная погода. В начале декабря пройдут снегопады и похолодает до минус 13 градусов.

Синоптики напоминают: долгосрочный прогноз – предварительный. К концу недели возможны изменения, так как циклон может изменить траекторию движения.

Происшествия

Капризы природы

В субботу с раннего утра в Магнитогорске возник настоящий ледовый коллапс. Дождь со снегом и температурные перепады привели к обледенению дорог и тротуаров.

Дорожные службы, как сообщает пресс-служба городской администрации, работали в усиленном режиме, повторно обрабатывая дороги и пешеходные дорожки противогололёдным материалом. Но магнитогорцы попали в настоящий ледяной плен.

Региональный оператор по обращению с ТКО – ООО «Центр коммунального сервиса» (ЦКС) – даже временно приостановил вывоз отходов в Магнитогорском кластере из-за неблагоприятных погодных условий. По данным регоператора, мусоровозы не смогли выйти на запланированные маршруты в городе и ряде прилегающих районов: тяжёлые машины попросту сносило с дорожного полотна.

В противогололёдных работах задействовали 70 единиц техники. При этом не все тротуары можно было очистить с помощью машин: некоторые дорожки слишком узкие для проезда грейдера. Их посыпали механизированным способом, а также вручную – это делали 60 рабочих.

В экстремальном режиме работал и травмпункт третьей городской больницы № 3. Медучреждение в субботу испытало колоссальную нагрузку, причём среди обратившихся были пациенты с серьёзными травмами. В числе пострадавших – пенсионеры, работающие горожане и школьники. Врачи фиксировали переломы рук и ног, многочисленные ушибы, а также травмы головы: разбитые носы и раны на лице.

К счастью, погода сменила гнев на милость, и уже в воскресенье под воздействием плюсовой температуры лёд в основном растаял.

В приёмной депутата Государственной Думы Федерального Собрания РФ **Владимира Владимировича ДРЕМОВА** принимают обращения граждан. Предварительная запись на приём по телефону **49-59-68**.

Время с пользой



Евгений Рухмалёв

Вопреки погодным коллизиям

Каток городского курорта «Притяжение» первым на Урале открыл сезон

Пятничный вечер выдался удивительным: мягкая безветренная погода, на термометре около нуля, уют на ледовой площадке создают и огни иллюминации, а на площадке диджей «раздаёт» зажигательные сеты.

Для Притяжения открыть каток, как и обещали, 21 ноября, было делом принципиальным. Технические службы сделали для этого всё и даже больше: несмотря на пограничную температуру воздуха, лёд готовили днём и ночью, «сварив» к открытию идеальное полотно. На него, как только дали сигнал открытия площадки, тут же ринулись сотни любителей ледового катания.

– Мы специально из Карталов приехали в Магнитогорск! – старается удержать равновесие на льду девушка, поддерживаемая молодым человеком. – Столько слышали про этот парк чудесный, и всё не получалось до вас добраться. А когда узнали, что в Притяжении открывается каток, решили: пора! Каток волшебный! И лёд замечательный, и оформление впечатлило очень, и форма порадовала: не просто круглая площадка, а сложная локация с украшенными «островками», возле которых можно передохнуть и пофотографироваться. Планы на выходные у нас – огонь! Завтра в термы пойдём!



Конфигурация катка и элементы его украшения – светящиеся зайки и «лесные» островки, скрывающие инфраструктуру морозильного оборудования, – так понравились горожанам, что они просили ничего не менять. Зато обновился инвентарь: к сезону для гостей городского курорта закупили десятки новых пар коньков. Сегодня в арсенале катка 330 пар: 120 фигурных и 110 хоккейных. Размерный ряд – от детского 26-го до мужского 46-го. С учётом опыта прошлых лет модернизирована логистика передвижения посетителей в прокатном пункте и возле касс. Потоки входящих и выходящих гостей разделили, увеличили число касс до трёх. Приобрести билет и взять на прокат коньки можно непосредственно в пункте выдачи инвентаря. Гости со своими коньками могут, чтобы избежать «прокатной» очереди, обратиться в кассу возле входа на площадку, а также оплатить картой в терминале пункта проката. Для удобства здесь также установили лавки для переобувания, индивидуальные камеры хранения.



В этот день для посетителей подготовили яркую и разнообразную программу

Сначала красивейшую прокатку продемонстрировали юные фигуристки. Далее настала пора семейно-развлекательного блока, в котором для детей аниматоры устроили весёлые зимние старты, а взрослые степенно катались под новогодние музыкальные хиты.

Весомой частью семейного блока стал приезд Деда Мороза и Снегурочки. На каток «родственная пара» волшебников заглянула почти сразу после победы в конкурсе на звание лучшего Деда Мороза России, который прошёл в Великом Устюге. Магнитогорская пара настолько очаровала компетентное жюри на родине волшебника, что победу единогласно присудили ей. Дедушку зовут Павел, Снегурочку – Мария. Дуэт получился очень удачным: красоту юной Снегурочки эффектно дополняет колоритный Дед Мороз с роскошной окладистой бородой, он будто сошёл с экранов сказочного фильма. В руках у Дедушки – посох, костюмы расшиты каменьями, словом, попадание – в яблочко!

– Каток городского курорта «Притяжение» работает каждый день до десяти вечера, – рассказала менеджер по маркетингу, продвижению и клиентскому сервису городского курорта «Притяжение» Евгения Килина. – Мы рады всем гостям, для которых приготовили множество конкурсов, мероприятий и мастер-классов по фигурному катанию и хоккею с участием профессионалов.

Рита Давлетшина

Больше фото на сайте magmetall.ru (16+)

Признание







Серебро в двух номинациях

Курорт ММК «Банное» получил две награды национальной премии «Горы России»

Всесезонный курорт «Банное» Магнитогорского металлургического комбината отмечен сразу двумя наградами национальной премии «Горы России – 2026». Гости высоко оценили инфраструктуру курорта и качество сервиса.

По итогам народного голосования горнолыжный центр «Банное» занял второе место в номинации «Лучший в России горнолыжный курорт» Приволжского федерального округа. Входящий в состав курорта санаторий «Юбилейный» стал серебряным призером в номинации «Лучший в России отель горнолыжного курорта» Приволжского федерального округа.

Награды премии – ещё одно подтверждение эффективности инвестиций ММК в развитие курорта. Магнитогорский металлургический комбинат планомерно обновляет инфраструктуру и номерной фонд «Банного», развивает оздоровительную базу санатория, а также запускает новые форматы размещения. В их числе – четырехзвёздочный гостевой комплекс «Экодеревня».

Национальная премия «Горы России» проводится ежегодно при поддержке Министерства экономического развития РФ. Ее задача – продвигать горнолыжный туризм и активный отдых. В этом году юбилейная пятая премия собрала рекордное число участников, а лидеров в 21-й по счёту федеральной и региональной номинации выбрали сами путешественники в открытом онлайн-голосовании.

Тем временем на «Банном» открылся новый зимний сезон. Этот курорт традиционно привлекает любителей зимнего спорта разнообразием рельефа. Курорт объединяет девять трасс общей протяжённостью около десяти километров. Опытные лыжники и сноубордисты оценят четыре протяжённых спуска большого комплекса длиной до 2,45 километра с перепадом высот 450 метров. Для начинающих работают учебные склоны малого комплекса. Современная система заснеживания и вечернее освещение позволяют кататься с комфортом в любую погоду и время суток.





Анонс

Сегодня – заседание Горсобрания

Главным пунктом предстоящего заседания станет утверждение в первом чтении бюджета Магнитогорска на 2026 год и плановый период 2027 и 2028 годов.

Депутаты будут обсуждать основные параметры главного финансового документа. Также на заседании пойдёт речь о прогнозном плане приватизации муниципального имущества на следующий год. Народные избранники рассмотрят перечень объектов, которые предлагается передать в частные руки.

Отдельно на заседание Собрания вынесен вопрос о сохранении льгот по оплате за детский сад. Ранее профильная комиссия по социальной политике выступила за сохранение действующей меры поддержки, которая работает в Магнитогорске уже 23 года.

Напомним, заседание Магнитогорского городского Собрания в прямом эфире можно будет посмотреть на телеканале «ТВ-ИН» (16+), а также на сайте горсобрания, в группе ВКонтакте (18+) МГСД и на других информационных порталах города.

Диспансеризация

Индивидуальный план реабилитации

В Челябинской области более 3,5 тысячи участников спецоперации прошли расширенную диспансеризацию вне очереди.

На территории региона действует комплексная система медицинской поддержки для участников специальной военной операции, ветеранов боевых действий, а также членов их семей и семей погибших военнослужащих.

В рамках нацпроекта «Продолжительная и активная жизнь» и программы государственных гарантий бесплатного оказания медицинской помощи для ветеранов СВО организована расширенная диспансеризация. Ее главная цель – диагностика заболеваний на ранней стадии и своевременное оказание специализированной медицинской помощи. Также это способ объективно оценить состояние здоровья демобилизованных военнослужащих, чтобы выстроить курс их медицинского сопровождения, реабилитации и социальной адаптации.

На базе первичного звена – поликлиник Челябинской области ежемесячно проходит акция «День здоровья для СВОих». Каждую третью субботу месяца поликлиники открывают двери для того, чтобы участники операции и члены их семей могли пройти обследования, сдать анализы, получить консультации специалистов, а также сделать прививки от гриппа. Ветераны СВО и члены их семей могут пройти диспансеризацию в любой рабочий день вне очереди, обратившись в поликлинику по месту жительства.

Для участников СВО установлен особый порядок диспансеризации: обследования проводят без привязки к возрасту (общая диспансеризация проходит один раз в три года для людей от 18 до 39 лет и ежегодно – с 40 лет). Ветераны проходят диспансеризацию сразу после того, как медицинская организация получает информацию об их прибытии: ждать наступления «своего» года не нужно.

Важный нюанс проведения диспансеризации участников специальной военной операции – обязательная консультация медицинского психолога на первом этапе наравне с другими обследованиями и осмотрами врачей.

По результатам диспансеризации каждому ветерану боевых действий или члену семьи участника СВО разрабатывают план оздоровительных мероприятий, включающий амбулаторное и стационарное лечение и индивидуальные программы реабилитации.

Юбилей

Разговор на языке жестов

Во Дворце творчества детей и молодежи отметили 100-летие Всероссийского общества глухих

Глава Магнитогорска поздравил членов организации и гостей праздника.



Сергей Бердников

– Люди с нарушениями слуха работают в самых разных сферах Магнитогорска – в промышленности, сфере обслуживания, культуре и искусстве, – сказал Сергей Бердников. – И это лучший пример того, что возможности человека не должны ограничиваться состоянием здоровья. На празднике особенно запомнились два тезиса: «Глухие могут всё» и «Каждый глухой должен быть услышан». Для меня это не просто слова, а ориентир в нашей совместной работе. Мы будем и дальше делать все, чтобы Магнитогорск оставался городом равных возможностей – удобным, открытым и комфортным для каждого. Чтобы особенности здоровья не становились преградой для учебы, труда, творчества и общения. Чтобы никто не чувствовал себя отделенным от общества.

Благодарственные письма главы Магнитогорска, городского Собрания депутатов и Центрального правления ВОГ вручили лучшим сурдопереводчикам, педагогам и активистам организации за их неоценимый вклад в общее дело.

В магнитогорском отделении ВОГ состоят около 350 человек, есть специализированные классы и детский сад для слабослышащих детей. Председатель Челябинского регионального отделения общества Вера Шерина высоко оценила работу местной команды, назвав магнитогорское отделение одним из самых крупных и активных не только в Челябинской области, но и во всей России. Она отметила, что магнитогорцы регулярно организуют масштабные проекты, принимают деятельное участие в общегородских событиях и неизменно занимают призовые места на конкурсах различного уровня.



© magnitogorsk.ru

В числе гостей юбилея была магнитогорская дзюдоистка, заслуженный мастер спорта России Наталья Дроздова. Девушка завоевала золото летних Сурдлимпийских игр в Софии в 2013 году и в Самсуне в 2017 году. В 2025 году спортсменку наградили почётным знаком «За заслуги перед городом Магнитогорском». Незадолго до торжества она вернулась из Баку, куда ездила в составе сборной России на чемпионат Европы по дзюдо среди спортсменов с нарушением слуха.

– Если какое-то мероприятие такого масштаба, то стараюсь обязательно посещать, потому что очень люблю смотреть на жестовое пение, очень люблю смотреть, как глухие выступают, – поделилась спортсменка. – Если бы в своё время не попала в спорт глухих, то не знаю, как сложилась бы моя жизнь. Наверное, очень обыденно, скучно, серо. Спорт мне очень много дал: финансовую стабильность, путешествия по миру, друзей-спортсменов и уверенность в себе.

Обязательства

Долги надо погашать

На аппаратном совещании в администрации города обсудили ситуацию с долгами за ЖКХ.

Проблема задолженности в этой сфере продолжает оставаться актуальной как на государственном уровне, так и в регионах и муниципалитетах.

– По данным ресурсоснабжающих и управляющих организаций, просроченная задолженность населения по состоянию на 1 октября 2026 года составляет 1,955 миллиарда рублей, – сообщила начальник управления транспорта и коммунального хозяйства администрации города Татьяна Смольянинова. – В том числе: за отопление и горячее водоснабжение – 1,94 миллиарда рублей, за жилищные услуги – 429 миллионов, за холодное водоснабжение и водоотведение – 352 миллиона, за электроснабжение – 80 миллионов рублей.

Обязанность по оплате жилищных и коммунальных услуг возникает у собственников с момента регистрации права собственности, а у нанимателей – с момента заключения договора социального найма, напомнила Татьяна Смольянинова. Платить нужно не позднее 15-го числа месяца, следующего за истёкшим, при просрочке формируется задолженность.

За неуплату предусмотрены санкции: начисление пени за каждый день просрочки, приостановление подачи ресурса (горячая вода, электроэнергия, газ, тампонирование канализации), обращение в суд и принудительное взыскание с участием судебных приставов. В Челябинской области, включая Магнитогорск, приставы и Госавтоинспекция проводят совместные рейды с комплексом «Дорожный пристав»: он сканирует поток машин и сверяет номера с базами должников. При обнаружении долга водителю выдаётся предписание, а при злостном уклонении автомобиль могут изъять по решению суда – такие машины в регионе регулярно направляют в зону СВО.

В досудебном порядке организации направляют уведомления о задолженности, проводят обзвон и автоинформирование, приглашают должников на комиссии для заключения соглашений о рассрочке. За девять месяцев 2026 года ГУП «Водоканал» произвёл 15 приостановлений/ограничений услуги водоотведения, ООО «Магнитогорская энергетическая компания» – шесть тысяч ограничений по электроснабжению. Сумма поданных исков за 2026 год выросла на двадцать пять процентов к прошлому году. Фактически взыскано с населения в 2026 году 150 миллионов рублей.

Реструктуризация – один из способов погашения долга. Договоры с гражданами заключены в 2026 году на 57 миллионов рублей. Соглашения позволяют потребителям льготных категорий воспользоваться правом на субсидии.

Ежегодно ресурсоснабжающие организации проводят акцию «В новый год без долгов!»: при погашении просроченной задолженности до 31 декабря 2026 года спишут пени в едином платёжном документе, если нет решения суда о взыскании.

Филателия

Красоты нашей страны

Выставка (0+) на почтамте показывает российские объекты Всемирного наследия ЮНЕСКО в филателии.

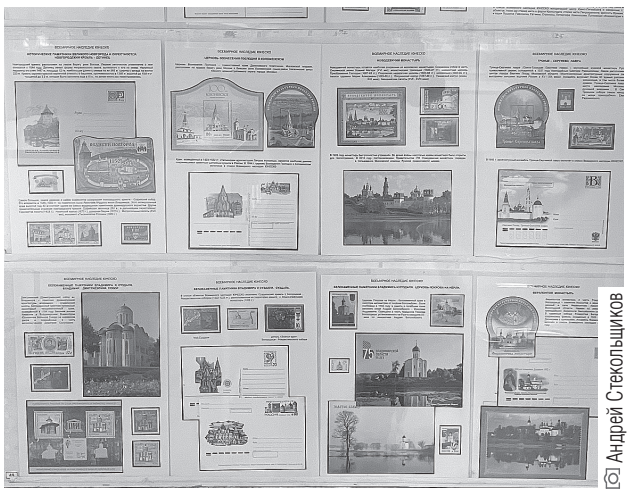

Андрей Стекольщиков

В операционном зале Магнитогорского почтамта была заменена филателистическая экспозиция. Теперь там на трёх стендах – 36 листах – демонстрируется фрагмент выставочного экспоната Вячеслава Головина «Объекты Всемирного наследия ЮНЕСКО в России».

В октябре 2026 года этот экспонат, созданный председателем правления Магнитогорского отделения Союза филателистов России, выставлялся в Центральном музее связи имени А. С. Попова в Санкт-Петербурге. Кроме того, Вячеслав Васильевич выступил на XVII научно-практическом семинаре по истории почты, филателии и филокартии (0+), тема которого в этом году была обозначена как «Отечественный туризм и путешествия в знаках почтовой оплаты».

Охрана труда

Всероссийское признание

В Москве наградили работников ММК, как лучших общественников в стране

В Москве состоялось награждение победителей Всероссийского профсоюзного конкурса «Лучший уполномоченный по охране труда ФНПР» в 2024–2025 годах.



Победители (первые места в своих категориях) получили нагрудный знак «Лучший уполномоченный по охране труда ФНПР», участники, занявшие вторые и третьи места, – дипломы ФНПР. Всем лауреатам, в числе которых двое магнитогорцев, представлявших профсоюз Группы ММК, вручили удостоверения и памятные подарки.

Бригадир рудообогатительной фабрики ММК Иван Соловьев стал победителем всероссийского конкурса в категории «Добыча металлических руд». Оператор пульта управления ЭСПЦ ММК Регина Комлева заняла второе место в категории «Производство металлургическое». Ранее они победили на аналогичных региональных и отраслевых конкурсах.

Церемония награждения прошла в рамках Международного форума и 30-й специализированной выставки «Безопасность и охрана труда–2026» (БиОТ) – крупнейшего отраслевого события страны. Среди заявленных тем этого года – сохранность здоровья на рабочих местах, производительность работников и наставничество.

В смотре-конкурсе, который проводит Федерация независимых профсоюзов России, приняли участие 16 общероссийских, межрегиональных профсоюзов, которые представили документацию на 94 участника конкурса. Эффективность работы уполномоченных (доверенных) лиц по охране труда оценивалась по 29 видам экономической деятельности в соответствии с конкурсными материалами, представленными общероссийскими межрегиональными профсоюзами. Итоги конкурса подводились по 11 показателям (критериям). Среди них: количество нарушений, выявленных на основании проведённых уполномоченными проверок, а также внесённых и реализованных предложений по охране и улучшению условий труда; участие в совместных проверках со службами охраны труда, органами общественного и государственного надзора и контроля; участие уполномоченных в работе комиссий по расследованию несчастных случаев в подразделении и в разрешении трудовых споров. Кроме этого, учитывались показатели травматизма в структурном подразделении, обеспечение работников средствами индивидуальной защиты, наличие информации о работе уполномоченного на стенде по охране труда и т. д.

– Охрана труда всегда занимает ведущее место в работе профсоюзной организации, – отметил председатель первичной профсоюзной организации Группы ПАО «ММК» Борис Семёнов. – И эффективность работы в данном направлении напрямую зависит от квалификации людей. Сегодня профессионализм наших общественников подтвердили на всероссийском уровне – с чем я их поздравляю. Уверен, такие личные победы всегда становятся стимулом для успешной работы в дальнейшем.

Конкурс «Лучший уполномоченный по охране труда ФНПР» проходит раз в два года. Сейчас стартовал новый цикл – по итогам работы за 2026–2027 годы, итоги подведут в 2028-м – в год 110-летия профсоюзной инспекции труда.

Премия

Награды для неравнодушных

В Магнитогорске подвели итоги регионального проекта

На базе МГТУ имени Г. И. Носова состоялась церемония награждения регионального проекта «Премия Творцы Первых». В зале собрались самые активные и яркие представители движения в Магнитогорске.



Региональный проект «Премия Творцы Первых» – это ежегодная инициатива Движения первых Челябинской области, направленная на общественное признание и поддержку активистов, наставников, кураторов первичных отделений, семей, партнёров и команд, которые вносят значимый вклад в развитие движения, воспитание подрастающего поколения и реализацию социально значимых проектов. Премия отмечает тех, кто своим ежедневным трудом, инициативностью и искренней вовлечённостью воплощает в жизнь главную миссию Движения первых – «Быть с Россией, быть человеком, быть вместе, быть в движении, быть первыми».

В ходе мероприятия подвели итоги и чествовали тех, кто своим ежедневным трудом и искренней вовлечённостью воплощает в жизнь главную миссию Движения первых. Активисты и участники местного отделения доказали, что их энергия и инициативность способны менять мир вокруг к лучшему, а готовность созидать и служить Отечеству заслуживает общественного признания и самой высокой оценки.

С приветственным словом выступили председатель совета местного отделения Движения первых Екатерина Соколова, заместитель начальника управления образования администрации города Магнитогорска Наталья Лаптева и член городского собрания ветеранов Людмила Сухова.

Награды получили лучшие в разных номинациях: «Партнёр года», «За вклад в развитие Движения первых в Челябинской области», «Наставник года», «Лучший куратор первичного отделения», «Лучшая команда первичного отделения», «Лучший Совет Первых», «Семья года» и «Прорыв года». Отдельно была отмечена команда школы № 13 имени Гагарина, занявшая первое место в проекте «Первые знают». С апреля ребята тесно работали с МВД и помогали детям в своей школе становиться более образованными в сфере кибербезопасности.

Состоялось также торжественное посвящение в ряды Движения первых. Председатель совета Первых местного отделения Елизавета Шевень и юный глава города Магнитогорска Анна Барминова выступили с напутственными словами.

Председатель местного родительского сообщества «Родные-Любимые» Татьяна Вандышева вручила благодарственные письма за активное участие в реализации проектов и событий регионального отделения Движения первых активным участникам сообщества «Родные-Любимые Магнитки». Мероприятие завершилось вручением благодарственных писем активистам местного отделения.

Церемония показала, насколько сильна и дружна команда Магнитогорска: здесь есть активные ребята, надёжные наставники, неравнодушные родители и партнёры, готовые поддерживать инициативы.

Социум



Сергей Петруша



Сергей Бердников, Александр Морозов, Андрей Орехов, Наталья Сафонова, Лилия Ярыгина



Благодарственные письма волонтёрам вручил Александр Макаров

Дорогами добра

В Магнитогорске прошёл Региональный слёт серебряных волонтёров

Есть люди, у которых за плечами – целая жизнь, а в сердце столько тепла, что хватит на сотни других. Это серебряные волонтёры: они не привыкли сидеть сложа руки и точно знают, что доброта не имеет возраста. Их энергия, забота и желание быть нужными – пример для всех. На слёт собрались добровольцы со всей области, чтобы поделиться опытом, идеями и просто пообщаться.

Как правильно отметил ведущий торжества, возраст для серебряных волонтёров – это лишь цифра в паспорте, а настоящая их жизнь измеряется количеством улыбок и добрых поступков.

Волонтёрское движение не знает границ: видео-поздравления прилетели в Магнитку от единомышленников со всех уголков нашей большой страны – Архангельской и Волгоградской областей, Калмыкии, Севастополя, Анапы, Башкортостана, Москвы.

– То, что вы делаете – осознанный выбор зрелых людей, которые знают цену времени и помощи, – обратился к участникам встречи глава города Сергей Бердников. – Вы – опора, вас всегда видно на всех мероприятиях, к вам можно обратиться в любой момент – и вы поможете, подскажете, направите. Вы ничего не просите взамен, а лишь предлагаете – новые идеи, помощь. Ваша энергия и возможности вызывают искреннее удивление и благодарность.

Перечислить все встречи, события, где принимают участие добровольцы, сложно, проще сказать – везде

Но всё-таки хочется выделить несколько ключевых: акция «Красная гвоздика», экологическая акция «День единых действий чистых рек», проект по цифровой безопасности «Без риска и потерь», сбор гуманитарной помощи на фронт. Проект магнитогорских волонтёров «Первый фестиваль серебряных волонтёров Южного Урала «Нас выбирает время» вошёл в число лауреатов Всероссийского грантового конкурса.

С таким важным событием, как региональный слёт, серебряных волонтёров поздравил спикер МГСД Александр Морозов, отметивший, что, делая добрые дела, добровольцы и сами получают положительную энергию, обретают новых друзей, становятся счастливее. От себя лично и министра социальных отношений региона волонтёров приветствовала начальник управления соцзащиты Лилия Ярыгина. Председатель городского совета ветеранов Александр Макаров напомнил, что «серебро» работает в одной связке с ветеранами. А депутат Законодательного собрания Челябинской области Андрей Орехов передал подарок от ММК – сертификат на посещение локаций городского курорта «Притяжение».

Торжественная часть не обошлась без поздравлений: десятки серебряных волонтёров Магнитки и других муниципалитетов региона получили благодарности от министерства социальных отношений Челябинской области, главы города, городского Собрания, совета ветеранов.

Подводя итоги года, руководитель регионального центра серебряного волонтёрства Римма Хаялиева с гордостью сказала: движение серебряных волонтёров на Южном Урале не просто растёт – оно становится мощной созидательной силой. Если в 2022 году добровольцев в возрасте было чуть более 600 человек, то в 2024-м – уже 2178, а сегодня – 4178! И за этими сухими цифрами статистики стоят сотни реальных историй и спасённых судеб.

Добровольцы проявили себя во всех ключевых направлениях. Это поддержка участников СВО и их семей, мастер-классы и «Разговоры о важном» со школьниками. Проект «Серебряные гиды» стал победителем грантового конкурса – волонтёры проводят для детей экскурсии по разработанным маршрутам Магнитогорска, рассказывая о трудовых подвигах Южного Урала не как о сухих строчках из параграфа, а как о судьбах своих семей.

Особая сфера волонтёрства – забота о тех, кто по состоянию здоровья оказался прикован к дому, остался один. Выстроена уникальная система поддержки по принципу «равный–равному»: когда к пожилому человеку приходит не просто социальный работник по графику, а ровесник-доброволец, между ними мгновенно возникает особое доверие. Пилотный проект адресной помощи одиноким пожилым людям старше 75 лет, где Магнитогорск стал одним из успешных участников, теперь реализуется в десяти регионах.

Для участников слёта музыкальный подарок подготовило концертное объединение, а сами добровольцы устроили дефиле одежды, в которой они работают на мероприятиях разной направленности.



Римма Хаялиева

– Глядя в этот зал, я вижу людей, для которых фразы «не могу» просто не существует, – обратилась к своим коллегам Римма Хаялиева. – Вы разрушаете все стереотипы о пенсионном возрасте, вы – пример для молодёжи, опора для своих муниципалитетов и настоящая душа Южного Урала.

Ольга Балабанова

Благоустройство

Поддержи свой двор

В программе «Инициативное бюджетирование» дан старт голосованию.

Программа «Инициативное бюджетирование» реализуется в Магнитогорске с 2021 года по инициативе партии «Единая Россия» и при поддержке губернатора Челябинской области Алексея Текслера. Участие в программе позволяет организовывать новые общественные пространства, обустраивать спортивные кластеры и делать внутриквартальные территории комфортными и красивыми.

Магнитогорцы, видя результаты «Инициативного бюджетирования», очень активно подают заявки. Так, 41 проект на 2027 год прошёл предварительный отбор и был допущен до этапа голосования.

Народное онлайн-голосование стартовало 20 ноября и продлится по 26 ноября. Чтобы пройти опрос, необходимо перейти по ссылке https://pos.gosuslugi.ru/lkp/polls/642963/ и авторизоваться, введя логин и пароль от портала Госуслуг.

Там уже размещён полный список территорий, предложенных жителями для благоустройства. Выбрать понравившийся проект может каждый магнитогорец старше 16 лет. При этом отметить галочкой можно как один проект, так и несколько, и во всех районах города.

Проект

Детская книга о родном городе

В преддверии 100-летия Магнитогорска при содействии благотворительного фонда «Металлург» (основатель и ключевой благотворитель – Магнитогорский металлургический комбинат) издана детская книга Надежды Макаровой «Магнитогорск. Шаг за шагом по городу». Её выход стал частью проекта «Магнитка в ладошке», получившего грант фонда на конкурсе «Сплав добра и дела».

Презентация новинки прошла в Центральной городской библиотеке имени Б. А. Ручьёва. Автор путеводителя – кандидат исторических наук, доцент кафедры всеобщей истории МГТУ имени Г. И. Носова, экскурсовод и краевед. Издание знакомит детей с прошлым Магнитогорска через игру и творчество. На страницах «Магнитогорск. Шаг за шагом по городу» собраны увлекательные истории, стихи, пальчиковые игры, вопросы для семейных прогулок и творческие задания.

В подготовке книги участвовали студенты-историки МГТУ имени Г. И. Носова. Они работали с архивами и адаптировали факты о городе для дошкольников.

Более 100 экземпляров уже переданы в детские сады, школы и Объединение городских библиотек для распространения по филиалам.

Вернисаж

Экология и живопись

В Магнитогорской картинной галерее работают две городские экологические выставки: «Все создания природы: удивительные и прекрасные» и «Из ненужного в прекрасное». Их организовало управление охраны окружающей среды и экологического контроля при поддержке управления культуры администрации Магнитогорска.



magnitogorsk.ru

На экспозиции для посетителей представлены произведения как любителей, так и профессионалов. В выставке задействовано более 150 художественных работ, а также порядка 60 экспонатов, прошедших апсайклинг. Каждая из них отличается своей оригинальностью и уникальностью.

Главный специалист управления охраны окружающей среды и экологического контроля Юлия Скопцова отметила, что художники в своих картинах затронули темы осознанного отношения к окружающему миру и уважения к потреблению природных ресурсов.

Экспозиция работает в Магнитогорской картинной галерее для посетителей до 6 декабря. Посещение выставок возможно по Пушкинской карте.

Жилфонд

С опережением сроков

На аппаратном совещании в администрации города обсудили реализацию программы по переселению граждан из аварийного жилищного фонда

Исполняющая обязанности председателя комитета по управлению имуществом и земельными отношениями Анна Чернова уточнила, что речь идёт об областной адресной программе по переселению граждан из аварийного жилищного фонда, признанного таковым с 1 января 2017 года.


Анна Чернова

– Это большой комплекс мероприятий, направленных на обеспечение безопасных условий проживания граждан, устойчивое сокращение непригодного для проживания жилищного фонда и формирование комфортной городской среды, – поделилась Анна Чернова. – К основным этапам относятся: признание дома аварийным и подлежащим сносу, обеспечение безопасности проживания до расселения путём предоставления маневренного жилья, включение домов в региональную программу, изъятие жилых помещений для муниципальных нужд с предоставлением других помещений или выплатой возмещения (выкупной стоимости) и снос расселённых домов.

Сегодня в городе признаны аварийными 42 дома. В процессе переселения находятся шесть аварийных домов, два из которых планируется расселить до конца текущего года. Основная часть аварийного фонда – дома пятидесятых и шестидесятых годов постройки.

Предельные сроки расселения аварийных домов на территории Челябинской области составляют десять лет от даты исключения таких домов из программы капитального ремонта. В Магнитогорске процедура расселения от даты признания дома аварийным до даты сноса в среднем занимает около семи лет. Этому способствует, в частности, необходимый объём финансирования, наличие на рынке недвижимости необходимого количества благоустроенных жилых помещений, отвечающих всем требованиям программы.

К слову, аварийный фонд Челябинской области составляет 497,3 тысячи квадратных метров. Из них 54,5 процента от всего объёма аварийного жилья субъекта приходится на четыре муниципалитета. В общем объёме аварийного жилищного фонда области доля Магнитогорска составляет 2,7 процента.

С 2024 года по 2026 год приобретено 49 квартир, произведено 15 выплат возмещения (выкупной стоимости), расселён аварийный жилфонд площадью 4,5 тысячи квадратных метров.

Кошелёк

Может, горошек виноват?

«Индекс оливье» на Южном Урале вырос на восемь процентов.


Андрей Серебряков

По данным Росстата, за год подорожали все нужные для популярного новогоднего салата продукты, кроме подешевевших огурцов. На основе средних цен на продукты приготовление двух килограммов праздничного салата оливье на восемь персон обойдётся в 579 рублей. Это соответствует 72 рублям за порцию.

За основу был взят классический рецепт блюда. Цены определяли для 400 граммов варёной колбасы, 400 граммов огурцов, 400 граммов картофеля, 200 граммов моркови, четырёх куриных яиц, 100 граммов репчатого лука, 200 граммов консервированного зелёного горошка, 50 граммов зелени и 200 граммов майонеза. Получилось, что по сравнению с прошлым годом приготовление оливье, который называют ещё и зимним, обойдётся на восемь процентов дороже.

Новогодний стол обойдётся дороже, если рассчитать и другие позиции меню. Ну а для любителей красной икры и вовсе неприятная новость: один из главных символов праздничного стола может подорожать до 30–40 тысяч рублей за килограмм. Причиной такого ценового шока стали сразу несколько факторов, включая неожиданное нашествие акул на Дальнем Востоке, а также резкое падение улова в связи с глобальным потеплением. Ну что ж… есть вариант замены – на имитированную икру.

Праздник

Изменить свой район к лучшему

Каждое цветущее растение преображает палисадник, двор, а значит, и весь город

В библиотеке семейного чтения – филиале № 7 объединения городских библиотек Магнитогорска – состоялся праздник для активных жителей Ленинского района, которые участвовали в конкурсе «Лучший палисадник» в рамках программы «Люди, которые меняют район». Конкурсантов, проживающих на территории избирательных округов № 2 и № 4, награждали депутаты Магнитогорского городского Собрания Алексей Кузнецов и Вячеслав Бобылев.


Алексей Кузнецов, Каролина и Руслан Хамитовы, Вячеслав Бобылев




Вячеслав Голин


Валерий Дядюнов

Дмитрий Рухмалёв

Библиотека, расположенная на пр. К. Маркса, 12/1, на границе двух этих округов, – главный культурный центр микрорайона, ещё один расположен в Доме дружбы народов на Московской, 17. Потому и сложилась добрая традиция у двух депутатов МГСД – многие важные дела делать сообща.

– Алексей Владимирович может помочь в одном, я в другом, а с «двойной тягой» решать все вопросы получается быстрее, – говорит Вячеслав Бобылев, депутат по четвёртому округу.

Потому для масштабных концертов и праздников депутаты-«соседи» используют Дом дружбы народов с его вместительным залом, а для уютных, камерных встреч с избирателями, детских утренников и праздников в дружеском кругу единомышленников-активистов – библиотеку.

– Оба округа находятся в исторической части Ленинского района, специфика схожая – здесь уютно и красиво, но требуются обрезка деревьев и другие работы по благоустройству, – согласен с Вячеславом Алексеевичем Алексей Кузнецов, ответственный за второй округ. – Я депутат «молодой», работаю в МГСД год, перенимаю опыт коллег. Совместные проекты этому способствуют.

Из насущных задач Алексей Владимирович особо отмечает благоустройство футбольного поля на Вокзальной, 140 – активист микрорайона готов проводить тренировки по дворовому футболу, надо только оборудовать площадку.

В библиотеке семейного чтения на Маркса, 12/1 завершился капитальный ремонт, проведённый благодаря содействию федерального проекта «Семья». На время ремонта сотрудников и книжные фонды гостеприимно разместил у себя центр правовой информации «Библиотека Крашенинникова». Директор филиала № 7 объединения городских библиотек Ольга Власова с благодарностью говорит о помощи обоих депутатов в переезде в родные стены – и прежде всего это сильные мужские руки:

– У нас сорок тысяч книг. Из них мы списали незначительную часть – около двух тысяч экземпляров, это устаревшая техническая литература, а вот основной фонд сохранили. Вот-вот перевезут мебель, книги – и мы готовы даже сверхурочно работать, лишь бы скорее вернуться домой и подготовиться к встрече с читателями.

Награждение «авторов» лучших палисадников стало первой встречей в обновлённой библиотеке, для читателей она откроет свои двери в декабре. Интерьер одного из старейших учреждений культуры изменился до неузнаваемости – нейтральные светло-серые тона, современная отделка пола и стен, освещение.

– В библиотеке создана доступная среда для маломобильных и слабовидящих читателей – это пандус у входа, поручни вдоль стен, тактильная плитка на полу, туалет, специально оборудованный для тех, кто передвигается на коляске, – рассказывает Ольга Власова. – Комфортнее станет всем читателям – в помещениях установлены 14 кондиционеров, при входах – четыре тепловые завесы. Обратите внимание, как изменился актовый зал! У нас много пожилых читателей и участников культурных мероприятий, для них будет удобна более глубокая сцена с пологими ступенями на всём её протяжении.

В день награждения творцов города-сада – а их в округах № 2 и 4 около сорока – в актовом зале установили столы для чаепития, а после приветственных слов депутатов МГСД Вячеслава Бобылева и Алексея Кузнецова состоялось торжественное вручение грамот «За активную жизненную позицию, личную инициативу и большой вклад в благоустройство придомовой территории, уход и создание уютного, цветущего палисадника».

Интересно, что в числе награждаемых – не только представители серебряного поколения, хотя они и были в большинстве. Да, на пенсии времени больше, однако и молодые жители микрорайона в благоустройстве палисадников участвуют с удовольствием, а некоторые даже берут на себя «руководящую роль». Так, жители первого подъезда дома № 10 по проспекту Ленина Каролина и Роман Хамитовы уже несколько лет обустраивают придомовую территорию. Каролина работает парикмахером, Роман преподаёт в автошколе. Сада у них нет, и придомовой палисадник даёт возможность ощутить радость работы на земле. Главный садовод – Каролина, Роман – её опора.

– Сначала высаживала многолетние растения, которые не требуют особого ухода, потом – розы, которым нужно больше внимания. Роман меня поддержал в этом начинании. А соседи, увидев, что сажаем цветы, стали помогать, приносить и высаживать растения, – с улыбкой делится Каролина. – Мы выложили камушки в форме ручья – так эти камни собирали все вместе, кто мог, привозил их из загородных поездок. Соседи у нас – люди неравнодушные. При такой поддержке работать – удовольствие. Они и инициативу проявляют, чувствуется, что им приятно, когда около дома – красота. Этой весной ко мне подошёл сосед со словами: я всё вскопал, можешь сажать!

По окончании торжественной части встречи была представлена запоминающаяся концертная программа. Перед собравшимися выступили автор песен, виртуоз гитары, лауреат региональных бардовских и всероссийских отраслевых песенных фестивалей, токарь автотранспортного управления Валерий Дядюнов и прекрасный вокалист, баянист, яркий исполнитель популярных и всенародной любимых песен Вячеслав Голин из Дома дружбы народов. Встреча получилась тёплой и неформальной.

Впереди у Вячеслава Бобылева и Алексея Кузнецова – поздравление многодетных женщин с Днём матери, новогодье… Но праздники – лишь часть большой и планомерной депутатской работы. Ценно, когда две депутатские команды объединяют свои усилия во благо своих округов, района и города.

Елена Лещинская

Место встречи

Открытость – главный принцип

На Магнитогорском металлургическом комбинате с рабочим визитом вновь побывали общественные инспекторы Уральского межрегионального управления Росприроднадзора

Экологи-общественники посещают производственную площадку ММК ежегодно. Так, в прошлом году в их поле зрения попали новые производственные объекты комбината – коксовая батарея № 12 и новая воздухоразделительная установка. Кроме того, гости посмотрели, как рекультивируют Западный карьер горы Магнитной. В этом году в рамках общественного экологического контроля инспекторам предложено ознакомиться с природоохранными проектами, ставшими частью Федерального проекта «Чистый воздух».



Дмитрий Рухмалёв

Жанна Зоркина, Роман Грошев, Эдуард Зуев











– Взаимодействие с общественными инспекторами у нас очень плотное, – рассказывает ведущий специалист службы главного специалиста по экологии ММК Роман Грошев. – Ежегодно мы собираемся, водим их по разным объектам. ММК открыт для общественного контроля. Мы ничего не скрываем. Пожалуйста – приходите, смотрите. Таким образом, это совместная инициатива комбината и общественных инспекторов.

Первый пункт визита – электросталеплавильный цех, где в рамках Федерального проекта «Чистый воздух» в 2022 году были введены в строй новейшие системы аспирации. Стоимость масштабного проекта составила 2,7 миллиарда рублей. Аспирационный комплекс включает в себя новую пылегазоулавливающую установку для дуговой электросталеплавильной печи № 1 (ДСП-1) мощностью 2,4 млн кубических метров в час. Прежняя установка ДСП-1 была реконструирована и объединена с аналогичной установкой ДСП-2, а производительность объединённой газоочистки составила 2,3 миллиона кубометров в час. Все отходящие газы с печей и неорганизованные выбросы забираются крышными зонтами, очищаются и утилизируются в виде пыли. Это позволило снизить количество вредных выбросов до допустимых уровней и существенно уменьшить воздействие на окружающую среду.

Как рассказал общественным инспекторам ведущий специалист цеха «Стальсервис» № 2 Объединённой сервисной компании (это подразделение обслуживает системы аспирации ЭСПЦ) Алексей Лыков, достигнут показатель остаточной запылённости на рабочих местах не более 6 мг/м3, а концентрация взвешенных частиц после аспирации не превышает 10 мг/м3, что соответствует наилучшим доступным технологиям не только в России, но и мире. По словам Алексея Лыкова, вся пыль остаётся внутри газоочистки. Потом пыль вывозится и утилизируется, не попадая в окружающий воздух.

– Без аспирационной системы печь не сможет функционировать, – особо подчеркнул Алексей Лыков. – При неисправностях, которые не позволяют работать газоочистному сооружению, приходит сигнал на источник выбросов на электродуговую печь. Печь аварийно останавливается для того, чтобы не допустить выброса пыли и загрязнённого воздуха в атмосферу.

Затем экологи-общественники побывали в доменном цехе комбината. Им посчастливилось наблюдать за захватывающим зрелищем выпуска чугуна на первой доменной печи. При этом, как отметили инспекторы, даже при таком горячем процессе дышать рядом с домной вполне комфортно.

– Впервые в своей жизни увидел, как вытекает чугун, – делится впечатлениями общественный инспектор Росприроднадзора Эдуард Зуев. – Зрелище, конечно, просто завораживающее. Сила и мощь горячего металла – это грандиозно и феерично. То, что делает комбинат в плане экологии, какие суммы тратятся на экологические программы – просто грандиозно, огромное спасибо от горожан. И хочу отметить, что уже стала доброй традицией совместная работа между общественными инспекторами Магнитогорска и природоохранной службой ММК. Я уже, наверное, пятый раз здесь, и нам всегда показывают новые или реконструированные объекты, направленные на то, чтобы улучшить экологию города.

Субъективные ощущения экологических инспекторов на литейном дворе между первой и второй доменными печами Магнитки отнюдь не являются плодом индивидуального восприятия. В 2018–2020 годах на этих домнах была произведена масштабная реконструкция, в рамках которой появились современные системы аспирации, а также закрытые горновые желоба. По словам ведущего специалиста природоохранной службы ММК Романа Грошева, на первой и второй доменных печах по две аспирационные системы – одна осуществляет очистку газов литейного двора, другая – подбункерных помещений. В результате фактические выбросы в атмосферный воздух составляют 10–20 мг/м^3, в чем лично убедились общественные инспекторы при посещении операторской. Такой показатель ниже нормативных данных наилучших доступных технологий. Здесь не только влияние на общую экологическую ситуацию в Магнитогорске, но и существенное улучшение условий труда горновых. Благодаря работе систем аспирации запылённость в рабочей зоне – менее 6 мг/м^3. Да и для промышленных туристов, чей экскурсионный маршрут, как правило, пролегает через доменный цех, этот аспект нельзя назвать малозначимым.

...Нередкий гость на ММК и Жанна Зоркина, ещё один общественный инспектор Росприроднадзора. И каждый раз, по её словам, комбинат находит, чем удивить своих гостей.

– Мне ещё ни разу не приходилось видеть выпуск горячего чугуна. Да и системы передачи данных выбросов, тоже увидела впервые, – делится Жанна.

Речь идёт об автоматизированных измерительных системах контроля выбросов (АИС), активно внедряющихся на ММК. Как раз на доменных печах, где побывали инспекторы, установлены такие системы. Данные от АИС в онлайн-режиме поступают в Росприроднадзор. Установка подобных систем на источниках выбросов предусмотрена действующим российским законодательством и является важным элементом экологического контроля на ММК. Недавно две такие системы появились на системах аспирации доменных печей № 9 и 10. Таким образом, сегодня на комбинате уже работают 37 АИС, что ещё раз подтверждает курс ММК на открытость в вопросах экологии.

Олег Акулов

Качество жизни

Окончание. Начало на стр. 1

Победная «Траектория»

Новое игровое пространство появилось в центре развлечений городского курорта

Торжественное открытие «Траектории» было ознаменовано большим турниром по боулингу, в котором приняли участие игроки хоккейной и баскетбольной команд «Металлург», а также сборные союза молодых металлургов, лидеров здоровья ММК, группы социальных программ, первичной профсоюзной организации и другие составы – желающих поиграть собралось столько, что турнир пришлось проводить в два этапа.







Участница команды «Лидеры здоровья» Ксения Волхонцева уверена: боулинг прекрасно сочетается со здоровым образом жизни, к тому же это замечательный досуг.

Пока одни гости выбивали страйки хаусболлами, другие с азартом осваивали пространство второго этажа. Егор Коробкин и Кирилл Кадышев увлеклись шаффл-бордом: по правилам игры побеждает тот, кто сможет выбить диски противника так, чтобы собственный диск оказался на участке с самыми «дорогими» очками.







– Слушайте, классно, мне понравилось – мини-версия кёрлинга, который всегда казался непонятной игрой, но здесь правила за минуту объяснили, – поделился впечатлениями нападающий «Металлурга». – Новая локация очень крутая! Думаю, поток детских дней рождения, а также взрослых посиделок с друзьями и корпоративов будет неиссякаем. Я помню своё детство, когда все праздники проводил в боулинге, это было классно: зарубы с соперниками, командное сплочение – море положительных эмоций. Уверен, новая история в Притяжении приживётся и окажется такой же успешной.

Владислав Фирстов – новичок «Металлурга», в Магнитогорске всего неделю, для него и Кирилла Кадышева турнир по боулингу стал своеобразным тимбилдингом, по словам игрока, очень бодрящим и приятным.

– Я пока со стороны смотрю на город, но парк Притяжение произвёл впечатление, – рассказал Влад. – Масштабы, многофункциональность, грандиозность задумок… Сегодня вместе с магнитогорцами оценил и «Траекторию»: всё новенькое, яркое, красивое, ко всему хочется прикоснуться и поиграть. Уверен, Притяжение станет постоянным местом моего досуга. Тем более летом, когда откроется пляж.

Баскетболисты «Металлурга» ожидаемо начали знакомство с «Траекторией» с баскетбольного симулятора. Для одного из ключевых игроков команды – американца Лашона Прэтера Форте – Магнитогорск стал первым российским городом в его карьере, так что впечатлений за пару месяцев набралось много:

– Сразу привлёк баскетбол – люблю эту игру, ничего не поделать! Но в России баскетбол не совсем такой, к какому я привык в Америке. В вашей стране фанаты больше втянуты в игру, и это побуждает сильнее стараться для публики. Мне очень нравятся магнитогорские болельщики. В США они тоже классные, но именно у вас зрители делают каждый выход на паркет захватывающим и незабываемым.

– Я будто в юность окунулась: лет 15 назад очень любила покатать шары, прочувствовала этот адреналин командной игры и захотела профессионально научиться играть в боулинг, – поделилась впечатлениями Ксения. – Я считаю, «Траектория» украсила и центр развлечений, и в целом Притяжение, в котором любой желающий найдёт занятие по душе, будь то пляжный отдых, горнолыжный спорт, бег или неспешная прогулка. Большое спасибо Виктору Филипповичу Рашникову за этот парк, за развитие нашего города.

Макар Хабаров, сравнивая хоккей и боулинг, пришёл к выводу: ощущения от игр совсем разные, но обе одинаково захватывающи и азартны:

– Я пока страйков не выбил, только за Егора и Влада порадовался, постараюсь догнать и обогнать. Эмоции великолепны: с одной стороны, хочется выиграть, с другой – нет такой ответственности перед публикой и командой, можно полностью расслабиться и разгрузить голову, отдавшись игре. Локация получилась просто супер: всё очень качественно, удобно, современно. Это ещё одно место в Притяжении, куда будем регулярно приходить семьями.

Заместитель председателя фонда «Я – женщина» Лилия Давлеткиреева сегодня возглавляет команду «Королева спорта», но уже наметила центр развлечений как площадку для участниц конкурса «Жемчужина-2027»:

– Запланировали с девочками прийти в «Траекторию», рассмотреть каждый уголок и поиграть во всё, что здесь представлено. Пока дети участниц будут развлекаться на аркадных автоматах, мы поиграем в боулинг, потом поменяемся местами. Уверена, будет круто!

Рита Давлетшина

Евгений Рухмалёв

Больше фото на сайте magmetall.ru (16+)

Церемония

Самый нежный юбилей

Сотую свадьбу зарегистрировали в минувшую субботу во Дворце торжеств городского курорта «Притяжение»



Дворец торжеств был открыт на территории Притяжения этим летом к Дню металлурга. За четыре месяца свои свидетельства о браке здесь получили 99 супружеских пар. 21 ноября юбилейной, сотой парой молодожёнов стала чета Рината Бахтиярова и Дианы Фрицлер.

Ринат – врач-патологоанатом городской больницы № 3, а Диана – детский инструктор по плаванью в одном из фитнес-центров Магнитогорска. Там будущие супруги и познакомились: Ринат посещает тренировки в тренажёрном зале. Свадьба состоялась через полгода после знакомства, и на вопрос журналистов: «А как же «проверить чувства, попробовать просто пожить вместе?» отвечают с улыбкой:

– Мы решили пропустить этот этап, сразу поняли, что созданы друг для друга, так зачем время тянуть?

Местом для торжественной церемонии единогласно выбрали Дворец торжеств городского курорта «Притяжение».

– Это новое красивое, модное пространство в центре города, здесь очень уютная обстановка, поэтому выбор был очевиден, – объясняет Диана Фрицлер.

Партнёр Притяжения – строительная компания «Голос» преподнесла молодой паре подарок – сертификат на 300 тысяч при покупке квартиры в жилом комплексе, возводимом на территории городского курорта. Подарок оказался актуальным: у молодых пока нет собственного жилья, а о детях супруги уже задумываются – мечтают хотя бы о двоих.

По традиции больше всех на свадьбе волновались представители старшего поколения, особенно бабушка невесты Любовь Чигасова.

– Мне 72 года. Казалось бы, и сына женила, и дочку замуж выдавала, и сама в этом году золотую свадьбу отметила, а у Дианочки на празднике так растрогалась… – вздыхает Любовь Николаевна. – Оказывается, внуков провожать в новую жизнь гораздо волнительнее, чем детей. Но мне всё очень понравилось. И жених замечательный – в надёжные руки Диану передаю, и церемония очень трогательная… А какой красивый Дворец! Свою свадьбу вспоминаю – она прошла в маленьком тесном ЗАГСе, гости не все вместились. А здесь – просторно, торжественно, хоть снова замуж выходи!

Ведущий специалист по корпоративным программам городского курорта «Притяжение» Надежда Крысанова рассказывает, что флагманом по числу регистраций брака во Дворце торжеств стал август – традиционный свадебный лидер по всей стране. В последний летний месяц свидетельства о браке получили более 40 пар молодожёнов. Большим спросом также пользуются так называемые красивые даты, в частности, по восемь регистраций брака уже зарезервированы на 12 декабря (12.12) и 26 декабря (26.12.26).


Ринат Бахтияров, Диана Фрицлер


Евгений Рухмалёв

– Мы очень рады, что для проведения одного из самых важных и прекрасных событий своей жизни молодые люди выбирают Дворец торжеств городского курорта «Притяжение», – отмечает Надежда Витальевна. – И особенно приятно слышать от невест и женихов слова благодарности за возможность сказать друг другу своё главное «Да!» в таком замечательном и красивом месте.

Рита Давлетшина

Туризм

Южный Урал ставит на термы и склоны

Челябинская область демонстрирует впечатляющий рост туристической привлекательности: за последние четыре года турпоток вырос в полтора раза.




Сергей Петруша

Только за восемь месяцев этого года регион принял более миллиона гостей, предпочитающих активный и оздоровительный отдых. По итогам года число туристов превысило 1,6 миллиона человек – вдвое больше, чем в период пандемии. Южный Урал прочно закрепляется в лидерах среди направлений России благодаря развитой инфраструктуре: в регионе действуют 14 горнолыжных комплексов, семь из которых работают круглогодично, предлагая более 80 километров трасс для спортсменов любого уровня.

Особую роль в этой статистике занимает Магнитогорск. Город превратился в крупный туристический хаб благодаря всесезонному курорту «Притяжение». С момента открытия в 2022 году его посетили более восьми миллионов человек. Визитной карточкой стал крупнейший в стране светомузыкальный фонтан «Стальное сердце Родины», а инфраструктура включает искусственное озеро с пляжем, парящий мост, скейт-парк и крытый центр развлечений.

На территории Притяжения в конце 2025 года открылся один из самых больших термальных комплексов округа – «Магия тепла». Его площадь превышает шесть тысяч квадратных метров, пропускная способность – до четырёх тысяч человек в день. Здесь работают открытые подогреваемые бассейны (один из крупнейших на Урале под открытым небом – почти 600 квадратов), 13 видов бань и саун, а также спа-отель на 41 номер, соединённый с комплексом тёплым переходом.

Любителям горных лыж Магнитогорск удобен как база: в часе езды находится популярный курорт «Банное» с трассами общей протяжённостью около десяти километров и перепадом высот 450 метров. При этом сам город активно диверсифицирует предложение: развивается промышленный туризм, появляются гастрономические бренды – пирожное «Руда» и десерт «Уральское наливное». В городе классифицировано 28 объектов размещения, а в планах – открытие 16-этажного гостиничного комплекса и медицинского центра на территории Притяжения.

Магнитогорск из «города одного предприятия» превращается в полноценный туристический центр, сочетающий термальный отдых, событийный туризм и близость к горнолыжным склонам – и это делает его одним из ключевых драйверов роста турпотока всего Южного Урала.

Модернизация

На контроле прокуратуры

Магнитогорская природоохранная прокуратура проверила ход реконструкции очистных сооружений на левом берегу реки Урал.


Прокуратура Челябинской области

Представители ведомства совершили выездной осмотр объектов и отметили, что контроль за сроками, качеством, соблюдением экологических норм и природоохранного законодательства будет вестись на регулярной основе – поэтапно, по мере готовности объектов. Сама модернизация очистных комплексов, обслуживающих значительную часть города, ведётся в рамках федерального проекта «Вода России», входящего в нацпроект «Экологическое благополучие». Работы стартовали 18 мая 2026 года, их общая стоимость составляет 1,9 миллиарда рублей, а завершить реконструкцию планируют к концу 2028-го. Станция предназначена для удаления из сточных вод минеральных, органических и бактериальных загрязнений. К настоящему моменту подрядчики уже обновили приёмную камеру, песколовки и первичные радиальные отстойники, а основные работы сейчас развернулись на аэротенках и вторичных отстойниках.

Ожидается, что после завершения модернизации станция будет очищать стоки в соответствии с современными нормативами, что снизит нагрузку на Урал и улучшит экологическую обстановку в городе. Поскольку реконструкция идёт на действующем объекте, подрядчику важно сохранить бесперебойную работу очистных сооружений.

Вместе быстрее





Евгений Рухмалёв









Магнитогорск в ритме движения

Беговое сообщество в Магнитогорске сильное и сплочённое. Практически каждый день в городе проводят тематические забеги: на короткие или длинные дистанции, на выносливость или скорость, с благотворительной или развлекательной целью... При содействии комбината, всецело поддерживающего здоровый и активный образ жизни своих работников, Магнитогорску удалось обзавестись и легендарными забегами: это ежегодный полумарафон «Азия – Европа», а также Wild Trail, который проходит летом в Абзакове и на Банном.



Традиционный ночной забег Дедов Морозов состоялся в городском курорте «Притяжение» в День рождения главного зимнего волшебника России

За несколько лет проведения забегов в День рождения Деда Мороза, явившегося на свет 18 ноября в Великом Устюге, организация мероприятия выверена до секунды. Стартовый створ, флажки-виндеры, кулер с водой и столик с горячим чаем, мобильная колонка с мощными заводными треками – всё возникает буквально за пару минут. Забегом руководит специалист союза молодых металлургов Илья Захаров – один из организаторов еженедельных субботних забегов «5 вёрст – Притяжение». И если в большинстве стартов главным является результат – уж если не победа, то повышение собственных показателей, то в пробежках, подобной сегодня, самое важное – сопричастность сообществу.

– Это и создаёт элемент праздника, – уточнил Илья. – Забеги Дедов Морозов собирают до полутора сотен участников, это больше, чем другие, более серьёзные старты. Потому что для людей это не соревнование, а праздник: бегут не ради победы, а чтобы прожить эти минуты со своими соратниками. Примерно на 80 процентов состав участников повторяется на каждом забеге, но оставшиеся 20 – те самые, кто пришёл однажды впервые, понял, как это здорово, и вливается в нашу тусовку. Мы рады всем вне зависимости от пола, уровня подготовки, социального положения... Возрастной разбег участников тоже нереально широк: в среднем от четырёх до семидесяти лет.

Будто в доказательство рядом пробегает малыш в костюме Деда Мороза с лопаткой в руках. За мальчиком наблюдает мама: она стоит возле светящихся гирляндами санок, в которые запряжена роскошная немецкая овчарка с ободком – оленьими рожками – на голове. Подхожу к маме: сколько годиков вашему «дедушке»?

– Три, и это уже второй зимний забег Ярослава, а так стараемся вместе соревноваться везде, где можно отметить его участником, – рассказала Кристина Пушкина. – Для сына такой образ жизни привычен с рождения: я очень люблю активность, подписана на все беговые сообщества в соцсетях... Особенно стараюсь не пропускать старты, проходящие в Притяжении: я фанатка городского курорта и, хоть сама живу на левом берегу, специально приезжаю в парк пробежаться. Это и спортивный, и эстетический восторг! А поскольку по работе я кинолог, собака – тоже постоянный участник наших пробежек.

Одним из первых на старт забега в костюме Деда Мороза приехал работник ММК Василий Попов

Участвует в старте впервые, потому взволнован. Хотя костюм Деда Мороза зимой ему привычен: перед Новым годом он любит прогуляться в нём по городу и порадовать прохожих.

– Прочитал сообщение в комбинатском чате, его так активно обсуждали, и решил: тоже хочу попробовать! – поделился своими мотивами Василий. – Немного волнительно: не знаю ни дистанции, ни того, смогу ли выдержать её... Но побегу с удовольствием: не справлюсь – сойду, удовольствие уже от старта получу.

Оксана Решетова выходит на старт без новогоднего флёра – в лёгкой спортивной куртке с флисовой подкладкой и специальных брюках, не пропускающих ветер и задерживающих тепло.

– Я с раннего детства занимаюсь лёгкой атлетикой, поэтому действую профессионально, – улыбается Оксана, поддержать которую пришли муж Денис с трёхлетней дочкой Кирой на руках. – Зачем пришла сюда? Получить удовольствие. Как понять – в чём оно? Провести время за любимым занятием вместе с теми, кто понимает тебя, как никто – это же кайф! Пяти километров для меня, конечно, маловато, но свою порцию эндорфинов я сегодня точно получу!

Денис тоже спортсмен – волейболист, потому в забегах участия не принимает:

– Именно вид спорта не интересен, хотя понимаю, что это моё личное мнение, которое на его пользу и любовь остальных не влияет. Просто вайб от игровых и циклических видов спорта совершенно разный, – объяснил Денис Решетов. – По мне в волейболе эмоции круче, и дочку тоже хочу отдать в секцию волейбола, а с мамой она уже участвовала в детском забеге полумарафона «Азия – Европа».

Короткая перекличка, традиционная весёлая и активная разминка, предстартовое построение – и яркая река бегунов в блестящих нарядах стартует вслед за веломаршалом – велосипедистом, ведущим участников забега по маршруту дистанции. Как говорится: с Днём рождения, Дедушка Мороз!

Рита Давлетшина

Больше фото на сайте magmetall.ru (16+)

Персона

С беззаветной любовью к Железнодольску

Николай Воронов (20.11.1926–18.06.2014) – прозаик, поэт и драматург, публицист, автор более трёх десятков книг, признанный классик советской литературы. Член Союза писателей России, академик Академии литературы, главный редактор журнала «Вестник российской литературы» (16+), Николай Павлович всегда помнил о том, что его творческое становление шло в Магнитогорске, куда он, уроженец станции Золотая сопка Троицкого района, приехал с матерью в пятилетнем возрасте. Магнитку он считал малой родиной и всегда помогал талантливым землякам.

В Челябинской области состоялись III региональные Вороновские чтения (12+), приуроченные к столетию писателя



Дмитрий Рухмалёв

Николай Воронов

Вороновские чтения включали ряд событий в Челябинске, Магнитогорске, Белорецке и Троицке.

На открытие Вороновских чтений в нашем городе в конференц-зале «Ручьёвки» собрались студенты технологического колледжа имени В. П. Омельченко, старшеклассники школ № 28 и 56, а также представители творческой интеллигенции разных поколений. Роман «Юность в Железнодольске» (12+), высоко оценённый Валентином Катаевым и другими известными писателями, а главное, полюбившийся читателям, вошёл в золотой фонд российской литературы.

Собравшихся приветствовала начальник отдела по координации творческой, образовательной и просветительской деятельности управления культуры администрации Магнитогорска Екатерина Третьякова, которая назвала формат чтений живой формой сохранения памяти.

Краткий экскурс в биографию Николая Воронова провела ведущая встречи – заведующая центром литературно-исторического краеведения ЦГБ имени Б. А. Ручьёва Светлана Жданова:

– В 1931 году пятилетний Николай с матерью переезжают в Магнитогорск и поселяются в бараке на 13-м участке. Николай учился в школе-семилетке, гонял голубей, любил рыбалку, мечтал о путешествиях. Тогда же, в далёком детстве, сочинил свои первые стихи. После окончания Литературного института имени Горького молодой литератор Николай Воронов руководил магнитогорским литобъединением…

На праздничную и торжественную ноту участникам встречи помог настроиться гимн Магнитогорска в исполнении хора русской народной песни имени Василия Лекарчука «Мы – уральцы» Дома дружбы народов под руководством Ларисы Никитиной. Прикоснуться к казачьей песенной культуре позволило выступление участника вокального коллектива «Драйв» ДТДМ Ерофея Гаврусева.



Елена Воронова

Самым трогательным моментом встречи стало выступление вдовы Николая Павловича, члена Союза писателей России, поэтессы Елены Вороновой с докладом «Поэтическая истина писателя Николая Воронова», которая представила две изданные к столетию её супруга книги. Мемуары «Где спасается совесть?» (12+), посвящённые Александру Твардовскому и писателям-«новомировцам», Николай Павлович закончил в 2014 году, незадолго до своей смерти. Автобиографию «Истина о самом себе» (12+), события которой происходят в Магнитке, Переделкине, Калуге, Оптиной Пустыне, Москве, уже издавали в Магнитогорске в 2011 году, однако переиздание к вековому юбилею оказалось более чем актуально. Елена Евгеньевна в этом году опубликовала и свой поэтический сборник – книгу «Зелёная роза любви» (12+). Все эти издания пополнили фонды магнитогорских библиотек.

Из Новосибирска на Вороновские чтения приехала дочь известного педагога-скрипача и музыканта, поэта, прозаика Эвальда Риба (1930–2003) – Марина Илюхина. Она рассказала о взаимоотношениях её отца и Николая Воронова, ставшего его вдохновителем, наставником, редактором.

Тёплые слова произнёс член Союза писателей России, руководитель литобъединения «Магнит» Виктор Калугин:

– Человек жив, пока его помнят. Николая Павловича будут помнить, пока читают его книги…

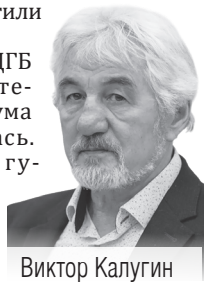

Виктор Калугин

В конференц-зале библиотеки разместили выставку лучших работ конкурса детского рисунка «Моя крылатая родня», в завершение встречи победителей отметили грамотами.

Общением в ЦГБ программа литературного форума не ограничилась. В Институте гуманитарного образования МГТУ имени Г. И. Носова прошёл научно-практический день Вороновских чтений. В программе были доклады Елены Вороновой и доктора филологических наук, профессора МГТУ Татьяны Рожковой, презентация книг и открытие выставки «Николай Воронов – главный редактор журнала «Вестник российской литературы». Для магнитогорцев Вороновские чтения завершились камерной и душевной встречей в музее-квартире Бориса Ручьёва.

Николай Воронов всю свою долгую, насыщенную открытиями, взлётами и испытаниями жизнь беззаветно любил Магнитогорск, который в своих книгах называл Железнодольском, возвращался сюда каждый раз, как только представлялась возможность. И Магнитка бережно хранит память о нём. Книги его трогают сердца всё новых поколений читателей, потому что, о чём бы ни рассказывал в них Николай Павлович, он исповедовал непреложный принцип: главное – писать правду.

Елена Лещинская





Евгений Рухмалёв

До бесконечности после

Николай Воронов

Было время, когда я ждал лета. Мальчишкой. Купаться в пруду, толочься на переправе в надежде поживиться луком-слезуном, жмыхом, горной вишней, свежесрезанными подсолнухами, играть в швай – метить круглым напильником в железное кольцо, брошенное на землю, – шик попадания – кольцо, вращаясь, восходит по напильнику и соскакивает... Были годы, когда бредил зимами, где на лыжах, с двустволкой, бегаю по снегам обочь заячьих и лисьих следов. Снега среди ракитников пахли самаркандскими дынями. Здесь обретались волки. Бесшумно они покидали ракитники, быстрыми махами удалялись в чистое поле, а твоей картечи или пулям лишь оставалось дырявить им вослед сугробы. Был период, когда не терпелось оказаться в сентябре, чтобы в будний день не пустить сына в школу и податься с ним в лес, сквозящий в берёзовых рощах и осинниках небосклонной проголубью, а в ельниках таящий рыжики. А когда возникло и окрепло чувство, что Коктебель – моя третья природная привязанность – Урал, Россия, он, – я весь устремился к вёснам Киммерии.

Перед полуднем последнего мартовского числа я приезжал в Феодосию. До странности неизменно выпадало вёдро: свободное солнце, весёлая колышень бухты с чёрными танкерами, не ветры – дуновения морских сквозняков.

Город ещё малолюдный, тускловатый – стёкла не помыты, дома накануне косметических прихорашиваний, – но обязательно обрадует зелёной, как хризопраз, травой, архитектурными чертами с привкусом греческой, венецианской, генуэзской, армянской старины.

Ты в Крыму, рвался сюда от московских перегрузок, доводящих за холода до телесной немочи, казалось бы, должен отрешиться от спешки, однако в тебе – мчащееся на Коктебель чувство, оно неподвластно рассудочной правоте, и ты, позыркивая из машины на заоконный мир, почти не запечатлеваешь его.

Правда, твоё зрение воспрянет при виде стрельчатого лба горы Клементьева, и вовсе к тебе вернётся пристальность, едва выскочит из-за холма сталистый, с тёмными оплывами мыс Хамелеон, а то и фиолетовый впросинь, каким зачастую бывает под высоким светом ранней весной. Миг – и взор приластится к воде, льдисто-прозрачной от остуды. Море курчавится, бликует, слюденеет. Вдали над ним витают туманные волоконца. Канат горизонта дрожит, отслаиваясь от воды к небу, от неба к воде.

Всё это вдруг отзовётся в душе торжественностью, что приближаешься к родному, пусть краткому, обиталищу, и замешанное на болевой тревоге отчаяние: «Не сбудется... Наверно, не сбудется?» – неуследимо отслоится от души, как будто оно не морочило тебя в часы зимнего томления.

А начнётся подъём к посёлку (справа двугорбый холм, слева пустующий кемпинг), твои глаза потеряются для восприятия чего бы то ни было: взгляд отымет гора Сюрю-Кая, отымет промыто-серым видом скал, в чём есть светлота отбеленной домашней холстины, зубцами такой чёткости и притягательности, как спинной гребень ископаемого ящера, поперечными валами нагория, которое явно существует для того, чтобы выделить, вконец прояснить красоту каменного хребта, тогда он сроду не забудется, потому что подобных скал, хотя бы теплотой облика, ни в своих, ни в чужих краях не было и нет.

Скоро ты уже катишь садом. Первыми тебя встречают гималайские кедры и аризонские кипарисы. Но не к ним ты летел. О, вот он! Тебе не по нутру чёрствость его веток и стволов. Да и что тебе до них, коль мечтал о цветении. Счастливо оправдалось ожидание: миндаль в цвету.

Ты не ждал буранной пышности, чем завораживает цветение яблонь, абрикосов, сливы, сирени, акации. Оно ещё впереди. Ты ждал кружеватости, пушистой лёгкости безлистных крон. Ты ждал ненавязчиво белых, розоватых, румяных пятилистников, слагающихся в неправильные шаровые узоры.

Миндальные деревья проскальзывали мимо, обвеивали своим пуховым ароматом. Ты радовался их прелести, и нет-нет щемило почему-то сердце от их одуванчиковой незащищённости.

Автомобиль встает возле третьего корпуса. Ты поднимаешься по крутой лестнице в комнату. Бросаешь чемоданы, и – на балкон. Поверх вихрастой будлеи, сухих плетей обвойника, опутавшего алычу, вяз и кипарис, сквозь иглистую, увешанную гремящими стручками гледичию смотришь на море. Чайка. Парит на дуговидных крыльях, поважива носом цвета слоновой кости. Чайка. Одиноко ли ей?

Танцуют лучи на всём пространстве залива, стеклянится марево, канат горизонта от моря к небу, от неба к морю.

«Здравствуй, – произносишь в уме, обращаясь к синему тиссу возле балкона, к шипастой, погромыхивающей гледичии, к великанскому тополю, выросшему неподалеку от угла дома, к морю, окованному солнечным блеском. – Здравствуй. Я тут».

Вёсны близ Феодосии, в Коктебеле. Годдругой я устремлялся и к осеням Киммерии.

Жду ли я сейчас отдельной поры?

Теперь я жду лишь того, чтобы продлилась жизнь. При мне. До бесконечности после.

Огород на окне

Свои овощи – на зимней грядке

Пока за окном метель, на кухне можно устроить маленький огород.

Выгонка – самый быстрый способ получить свежую зелень: вы используете не семена, а корнеплоды и луковицы, которые за лето накопили питательные вещества. Никакой рассады, никаких пикировок – просто поставьте корнеплод в землю или воду и ждите первых листьев.

Лук – проще всего. Крупные луковицы дают перо быстрее всего. Перед посадкой срежьте верхушку и замочите на сутки в тёплой воде. Высаживайте вплотную, поливайте только тёплой водой. Первую неделю держите в прохладном тёмном месте, затем переносите на свет. Уже через две–три недели вы получите свежее перо. Не берите для выгонки мягкие или подмороженные луковицы – они сгниют, не дав зелени.

Петрушка и сельдерей требуют терпения, но щедры на урожай. Для выгонки берите корневые сорта с корнеплодом диаметром два–четыре сантиметра. Высаживайте под наклоном, оставляя верхушку с почками над землёй. Поливайте умеренно: от избытка влаги могут загнить. Первые листья появятся через три–четыре недели, зато срезать их можно многократно – корнеплод отдаёт силы постепенно.

Свёкла – неожиданный вариант. Небольшой плод, погружённый в землю верхушкой наружу, уже через три недели даст нежную ботву для салата. Свёкла терпит полутень лучше других культур, что удобно для северных окон. Ботва молодой свёклы – это витаминный салат, который зимой стоит дороже любого магазинного пучка.



Тюльпаны и гиацинты к Новому году – это реально. Луковицы высаживают в горшки с рыхлой землёй, заглубляя на две трети, и ставят в прохладное тёмное место с температурой около плюс пяти–девяти градусов на 10–12 недель – это период укоренения. Когда появятся ростки высотой два–три сантиметра, горшки переносят в прохладное светлое место, а затем – в тепло. Правда, выгонку нужно было начинать в конце сентября – начале октября, тогда к Новому году вы получили бы цветущий букет. Гиацинты можно выгонять и в воде, в специальных стаканчиках, но в земле результат надёжнее.

Важное правило для всех культур. Не заливайте посадки и не ставьте их сразу к батарее. Прохладный подоконник с хорошим освещением – идеальное место. Если света мало, зелень вытянется и потеряет вкус. Поливайте умеренно, тёплой водой, и проветривайте комнату – зимой растения страдают не только от холода, но и от сухого воздуха.

Вредители

Неприметная угроза

С выпадением снега мыши и зайцы выходят на «охоту».

Молодые яблони, груши, сливы и вишни особенно уязвимы: кора у них тонкая, и кольцевое повреждение означает гибель дерева. Мышь может за одну ночь снять кору по всему стволу, а весной вы обнаружите дерево, которое уже не спасти. Пик активности грызунов приходится именно на конец ноября – начало декабря, когда снег лёг, еды стало меньше.

Самый надёжный способ – сетка. Мелкоячеистая металлическая или прочная пластиковая сетка, установленная вокруг ствола на высоту не менее полуметра, защищает и от мышей, и от зайцев. Важно заглубить её в землю на несколько сантиметров, чтобы грызуны не подкопались снизу. Сетка хороша тем, что пропускает воздух и свет, не создаёт парника и служит несколько сезонов. Главное – не оставлять щелей у самой земли: мышь пролезет в любую дыру, которую сможет «продавить» головой.

Лапник – классика, но с нюансом. Обвязка еловыми ветками иглами вниз действительно отпугивает животных колючками. Однако лапник не даёт полной гарантии от мышей, которые передвигаются под снегом: между ветками остаются щели, и грызун может найти лазейку. Лапник лучше использовать в комбинации с сеткой или как дополнительное утепление, а не как единственную защиту.

Рубероид и полиэтилен для обвязки – плохая идея: под ними кора преет, и дерево может погибнуть от выпревания даже без участия грызунов. Тканевые обвязки мыши легко перегрызают. Не обвязывайте стволы и старыми колготками – они намокают, собирают влагу и создают идеальные условия для плесени.

Отпугивание запахами – тема, вокруг которой много мифов. Нафталин, керосин, чёрный перец, чеснок, ботва томатов – всё это работает слабо и недолго. Запах выветривается, а мыши быстро привыкают. Керосин и нафталин к тому же вредят коре и почве.

Не забудьте про корни: мыши прокладывают ходы и под землёй. Приствольный круг молодых деревьев полезно уплотнить – утоптать снег вокруг ствола после каждого снегопада. Это разрушает мышиные ходы и затрудняет передвижение грызунов. Хорошо помогает и мульчирование торфом или перегноем, который мыши не любят, но слой должен быть рыхлым, а не плотной коркой.

Актуально

Спасательный круг

Самая распространённая ошибка дачника – укутать растения «на всякий случай» пораньше и поплотнее

Результат часто плачевен: растения гибнут не от мороза, а от выпревания под плотным слоем утеплителя. Зимой сад страдает не столько от холода, сколько от сырости и недостатка воздуха, а чрезмерная забота оборачивается гибелью того, что мы пытались спасти.



Из архива «ММ»

Укрывать многолетники стоит, когда земля схватится устойчивыми заморозками до минус пяти градусов, а не после первого снегопада. Если поспешить, под укрытием создастся парниковый эффект: растения начнут преть, кора подмокнет, и к весне вы получите не крепкий куст, а подгнивший пень. Первый снег не сигнал к укрытию, а лишь напоминание, что скоро пора.

Имеют значение и материалы. Плёнка и рубероид – худшие «друзья» зимующего сада: они не пропускают воздух и собирают конденсат. Лучше использовать лапник, спанбонд или сухие растительные остатки. Лапник хорош ещё и тем, что под ним дерево не преет и не гниёт, а колючки дополнительно отпугивают грызунов. Спанбонд удобен тем, что пропускает воздух и не создаёт парника, если натянут с зазором, а не вплотную к кроне.

Взрослые зимостойкие хвойные, флоксы, хосты и значительная часть многолетников прекрасно зимуют без «шубы». Лишняя забота для них – стресс и риск выпревания. Если сомневаетесь, нужно ли укрывать конкретное растение, вспомните: в природе оно зимует само, без помощи человека. Помощь нужна только молодым саженцам, теплолюбивым культурам и растениям, посаженным поздно осенью.

Розы и гортензии укрывают пошагово. Розы обрезают, оставляя побеги высотой 20–30 сантиметров, окучивают сухой землёй или торфом на высоту около 15–20 сантиметров и только после устойчивых заморозков накрывают лапником или спанбондом. Гортензии древовидные и метельчатые достаточно окучить и пригнуть ветви к земле, а вот крупнолистные требуют более тщательного укрытия: их пригибают, фиксируют и накрывают в два слоя – спанбонд поверх лапника. Важно оставить продухи для воздуха, иначе под укрытием заведётся плесень. Проверьте укрытие после первых сильных ветров: конец ноября – время метелей, и плохо закреплённый материал может сорвать.

Особенно уязвимы яблони и груши, посаженные этой осенью. Их стволики обвязывают спанбондом или мешковиной, а приствольный круг мульчируют торфом или перегноем слоем 5–7 сантиметров. Но не укрывайте крону целиком: молодому дереву нужен воздух, а не парник. Обвязка должна защищать от грызунов и солнечных ожогов, а не укутывать до макушки.

Сад чувствует спешку. Спокойно дождитесь устойчивого холода, проверьте, что укрытие дышит, и оставьте растения в покое до весны. Правильно укрытый сад зимует молча – и весной отвечает дружными всходами и здоровыми почками.

Агротехника

Секрет раннего урожая

Подзимний посев даст огороднику фору на весну

То, что посеяно осенью, даёт всходы на две–три недели раньше обычных, а растения получаются крепче и меньше страдают от весенней засухи. Смысл прост: семена зимуют в холодной земле, проходят естественную закалку и весной стартуют в тот момент, когда обычные посевы ещё только ждут тепла. Пока сосед по даче будет ждать, когда прогреется почва, ваша морковь уже проклюнется.

Посеять можно морковь, петрушку, укроп, шпинат, листовой салат, кинзу, щавель. Из корнеплодов стоит попробовать свёклу, но только специальные холодостойкие сорта, устойчивые к цветушности – иначе вместо корнеплода растение выбросит цветонос и весь труд пойдёт насмарку. Лук-чернушку сеют с середины до конца ноября. Хорошо отзываются на подзимний посев и холодостойкие зеленные культуры: они всходят дружно и дают раннюю срезку.

Для подзимнего посева хорошо зарекомендовали себя сорта моркови «Нантская 4», «Московская зимняя», «Шантанэ 2461» – они устойчивы к стрелкованию и дают ровные корнеплоды. Из свёклы стоит выбрать «Подзимнюю А-474» или «Холодостойкую 19». Петрушка – «Обыкновенная листовая» и «Богатырь». Эти сорта проверены дачниками и не подводят при посеве в промёрзшую землю. Не берите для подзимнего посева ранние теплолюбивые гибриды: они созданы для весеннего тепла и в холодной земле просто погибнут.

Главное правило: дождаться, когда почва промёрзнет на глубину около двух–трёх сантиметров, а устойчивое потепление уже не ожидается. Семена должны всю зиму пролежать в холодной земле, не начав прорастать. Если посеять раньше, в оттепель они наклюнутся, а последующие морозы убьют нежные ростки. Ориентируйтесь не на дату, а на состояние земли: она должна схватиться, но ещё поддаваться обработке.

Замачивать семена, поливать грядку после посева и использовать тёплую землю для заделки борозд – нельзя. Всё это спровоцирует преждевременное прорастание, и морозы убьют всходы. Не укрывайте посевы плёнкой: под ней земля может оттаять в оттепель, и семена тронутся в рост раньше времени. Сухая земля, сухие семена, холод – три условия, которые делают подзимний посев надёжным.

Весной, как только сойдёт снег и земля чуть подсохнет, посевы нужно прикрыть спанбондом, чтобы ускорить прогревание и защитить всходы от возвратных заморозков. Подзимний посев – это не «посадил и забыл», а «посадил осенью и встретил весной». Зато ранняя морковь и зелень на столе появятся гораздо раньше привычного времени.

ЦЕНТРКУРОРТ
ПУТЕВКИ
«Юбилейный», «Абзаково», «Карагайский бор», «Урал», «Берёзки», «Якты-Куль», «Увильды», «Красноусольск», «Янган-Тау», «Кисегач», «Жемчужина Урала», Кавказские Минеральные Воды (вылет из Магнитогорска)
Пенсионерам СКИДКИ
К. Маркса, 113 т. 492-800
реклама

База отдыха «Ручеёк»
с. Новоабзаково
Акция! «Золотой возраст»
от 10600 р. за 5 дней
Включено: трансфер, проживание в комфортабельных апартаментах, 3-разовое питание, развлекательные мероприятия, баня на дровах.
Каждую неделю, с пн по пт
59-17-07, 8-922-756-77-07
реклама

Путёвки в санатории
«Карагайский бор», «Берёзки», «Абзаково», «Юбилейный», «Якты-Куль», «Урал», «Красноусольск», «Ассы», «Янган-Тау», «Кисегач», «Увильды», «Жемчужина Урала», Кавказские Минеральные Воды.
Скидки пенсионерам.
46-10-73, 30-24-77
ул. Сталеваров, 18
турагентство «Вокруг света»
реклама

Внимание!
Запись на диагностику и на бесплатные операции в клинику
МНТК «Микрохирургия глаза» им. акад. С. Н. Федорова, г. Оренбург,
производится по телефону
8-917-499-96-01
ИМЕЮТСЯ ПРОТИВОПОКАЗАНИЯ. НЕОБХОДИМО ПОЛУЧИТЬ КОНСУЛЬТАЦИЮ СПЕЦИАЛИСТОВ
реклама

В ноябре юбилей отмечают:

Татьяна Александровна БАРАБАНЩИКОВА, Евгений Анатольевич ЖЕНЖУРОВ, Александр Анатольевич ЗОРИН, Любовь Егоровна КРАСИКОВА, Сергей Витальевич ЛОГИНОВ, Вадим Алексеевич ЛОРЕНЦ, Владимир Петрович МАКОТЧЕНКО, Галлий Зайнулович МИРСОЯПОВ, Сергей Александрович ТРУНИЛОВ, Валерий Юрьевич ФЕДОТОВ, Людмила Леонидовна ЧАЙКИНА, Любовь Николаевна ШЛЕПЕНКО, Иван Александрович ПРОКОПЬЕВ, Галина Васильевна КОСТИНА, Павел Николаевич МОРОЗОВ, Таисия Петровна ПРУДКИЙ, Альфия Хабибзяновна ЕРМАКОВА, Игорь Васильевич ЖИДКОВ, Наталья Леонидовна ЗАЙЦЕВА, Вячеслав Витальевич МАРКИН, Валентина Степановна ПОТЕХИНА, Василий Михайлович ТРОШИН, Энза Мугтасимовна ГАРДАНОВА, Зоя Александровна ДЕМЕНТЬЕВА, Геннадий Викторович ЗАПРЯГАЕВ, Михаил Григорьевич СЛЕЗКИН, Анатолий Владимирович НАСОНОВ, Миртимир Сахеевич ГУМЕРОВ, Анатолий Андреевич ПОНОМАРЕНКО, Валентин Михайлович СЛОБОДЯН, Александр Гаврилович ХВОРОВ, Виктор Валентинович ВОСТРИКОВ, Михаил Иванович АЛЕХИН, Василий Николаевич ИВАНОВ, Галина Яковлевна ЧИРКОВА, Наталья Анатольевна НИКИФОРОВА, Александр Иванович ШИЛОВ, Ранат Рафикович АХТЯМОВ, Валерий Николаевич ГУДАКОВ, Андрей Николаевич ВИНОКУРОВ.

Поздравляем и желаем вам крепкого здоровья, благополучия, счастья, неиссякаемой энергии, долгих лет жизни.

Администрация, профком и комиссия по работе с пенсионерами ООО «ОСК»

НАТЯЖНЫЕ ПОТОЛКИ
ЖАЛЮЗИ
Гарантия 15 лет!
ЧЕСТНЫЕ СКИДКИ ДО 15%
Ул. Жукова,2
43-50-11
реклама

Ищешь работу?
ММК приглашает студентов и выпускников на работу в производственные подразделения ПАО «ММК»
Более 500 профессий – найди своё призвание.
Гибкий график – учись и работай одновременно.
Надёжность – соцпакет и официальное оформление.
Карьера – твои достижения не останутся незамеченными.
Подробности о вакансиях на сайте mmk.ru

ПАО «ММК»
приглашает на работу
граждан, уволившихся из ВС РФ.
ВЫПЛАЧИВАЮТСЯ ПОДЪЁМНЫЕ!
МЫ ПРЕДЛАГАЕМ:
соцпакет | возможность совмещения работы и обучения | признание достижений
Более 500 профессий
Информация о вакансиях на сайте mmk.ru

На правах рекламы –

Что? Где? Когда?

Магнитогорская хоровая капелла, (ул. имени газеты «Правда», 16 (камерный зал)

27 ноября 18.00. Концерт вокальной музыки «Благословите женщину» (6+). Исполнители Ирина Устьянцева и Юлия Соколова.

Справки по телефону 26-45-18.

МИНИСТЕРСТВО ВНУТРЕННИХ ДЕЛ РОССИЙСКОЙ ФЕДЕРАЦИИ
ЕСЛИ СЛЫШИШЬ
БЕЗОПАСНЫЙ СЧЁТ
КЛАДИ ТРУБКУ

Гранит Мастер
ИЗГОТОВЛЕНИЕ ПАМЯТНИКОВ
ИЗГОТОВЛЕНИЕ ОГРАД
БЛАГОУСТРОЙСТВО
8 (3519) 51-10-50
СКИДКИ! ПАМЯТНИКИ до -50%
ПЛИТКА, ОГРАДЫ -5%
*Акция действует до 30 ноября 2026.
пр. К. Маркса, 113 ул. Ворошилова, 26 ул. Чкалова, 62/1
реклама

Объявления

Продам

***Комфортную фабричную обувь по доступной цене. Вокзальная, 124. Т. 8-912-809-37-42.**

*Дрова, горбыль, опилки. Т. 8-912-400-10-48.

Куплю

***Комнату. Т. 8-908-586-31-77.**

*Автомобиль из гаража в любом состоянии. Т. 8-922-015-65-78.

*Ваш любой автомобиль, мототехнику, квадроцикл от 5 т. р. до 5 млн. Дорого. Т. 8-950-748-78-34.

*Ванну, батареи, холодильники, газо-, электроплиты, стиральные машины, микроволновки, двери. Т.: 8-964-245-35-42, 45-21-02.

*Неисправную микроволновку. Т. 8-906-898-06-96.

*Самодельный сварочный аппарат. Т. 8-922-011-43-33.

*Радиодетали, старые платы. Осциллограф. Т. 8-922-015-65-78.

*Гармошку, баян, синтезатор. Т. 8-922-011-43-33.

Сдам

*Комнату. Т. 8-952-526-71-51.

Услуги

*Металлические двери, ворота (гаражные, откатные), решётки, навесы, лестницы, мансарды и т. д. Т. 8-900-082-94-72.

*Балконы (остекление и отделка). 8-951-128-76-26.

*Отделка балконов. Т. 8-900-091-43-83.

*Установка замков, вскрытие, гарантия. Т. 45-07-65.

*Прочистка канализации. Т. 28-01-05.

***Водомеры. Сантехработы. Т. 8-906-854-79-79.**

*Сантехмастер. Т. 43-05-41.

*Сантехника. Отопление Т. 8-950-735-57-85.

***Сантехник, водомеры, засоры. Замена смесителей. Гарантия. Т. 8-904-807-77-67.**

*Сантехработы. Пенсионерам скидка. Т. 8-908-936-30-50.

***Сантехник. Т. 8-919-311-19-39.**

*Сантехработы. Недорого. Т. 8-951-459-52-17.

***Сантехработы. Т. 8-909-095-45-69.**

***Ремонт квартир, домов под ключ. Пенсионерам скидки. Т. 8-964-249-26-55.**

*Ремонт квартир и домов. Т. 8-964-247-34-96 (Миша).

***Замена кафеля, ПВХ-панели в ванных и туалетах. Т. 8-964-249-26-55.**

***Ремонт ванных и туалетов. Кафель, панели. Пенсионерам скидки. Т. 8-982-367-79-04.**

*Ремонт ванной панелями ПВХ. Т. 45-05-07.

***Натяжные потолки. Жалюзи. Пенсионерам скидка 20 %. Т. 8-908-095-88-40.**

*Натяжные потолки. Пенсионерам скидки. Т. 8-903-090-82-58.

*Обои, побелка. Т. 8-951-254-28-68.

*Кафель, обои. Т. 8-951-449-49-95.

*Натяжные потолки. Т. 8-995-465-30-16.

***Ремонт стиральных машин и др. Пенсионерам скидка. Никита. Т. 8-932-016-07-77.**

*Мастер на все руки. Т. 45-05-07.

*Домашний мастер. Т. 8-951-441-43-13.

*Печник. Т. 433-064.

***Ремонт стиральных машин. Качественно, быстро, недорого. Пенсионерам скидки. Т. 8-919-330-26-22.**

***Ремонт и установка пластиковых окон. Скидки пенсионерам. Т. 8-964-249-26-55.**

***Ремонт, утепление, установка пластиковых окон. Пенсионерам скидки. Т. 8-982-367-79-04.**

***Ремонт пластиковых окон и утепление. Пенсионерам скидки. Т. 8-996-692-23-24.**

***Оконный мастер Виталий (регулировка, профилактика, утепление). Ул. Октябрьская, 22. Т. 59-07-01.**

*Изготовление мебели на заказ, замена фасадов и столешниц. Т. 8-952-527-62-24.

*Кухни, шкафы. Т. 43-15-87.

*Электрик. Т. 8-982-105-39-19.

***Электрик. Т. 8-919-311-19-39.**

*Электрик. Гарантия. Т. 8-906-853-71-99.

*Электрик. Т. 8-906-854-51-22.

***Ремонт холодильников. Гарантия. Т.: 44-94-51, 8-904-819-24-51.**

*Ремонт холодильников. Пенсионерам скидка. Гарантия. Т.: 43-11-56, 8-908-588-70-96.

*Ремонт холодильников, любых. Пенсионерам скидка. Гарантия. Т. 8-992-522-18-88.

*Ремонт и диагностика холодильников, морозильников. Большой опыт. Гарантия. Т. 8-982-368-66-56.

*Ремонт холодильников. Т. 8-908-571-22-53.

*Ремонт или выкуп холодильников. Быстро, выгодно. Т. 8-902-609-49-44.

***Ремонт холодильников и «Атлант». Т. 8-9000-657-653.**

*Ремонт телевизоров на дому. «Электрон», пр. Ленина, 98/1. Т.: 44-03-52, 42-22-08.

*Телемастер. Гарантия. Т.: 46-00-94, 8-908-086-00-94.

НАТЯЖНЫЕ ПОТОЛКИ москитки
ЖАЛЮЗИ
59-81-21
8-961-576-91-81
Пенсионерам скидка 10%
реклама

***Телемастер Никита. Т. 8-932-016-07-77.**

*Антенны, телеприставки. Т. 8-963-094-08-09.

*Ремонт стиральных и сушильных машин. Т. 8-908-571-22-53.

*Ремонт бытовой техники. Пенсионерам скидки. Гарантия. Выезд. Т. 8-951-259-93-67 (Сергей).

*Швейные машины. Т. 8-906-852-31-71.

***«ГАЗели», грузчики. Город, межгород. Т. 8-919-302-41-29.**

*Грузоперевозки, переезды. Вывоз мусора. Т. 8-922-739-66-99.

*«ГАЗель». Переезды. Т. 8-912-805-18-17.

*«ГАЗели», грузчики. Т. 8-951-787-77-37.

Требуются

*Уборщики/-цы (цемзавод) для уборки кабинетов и санузлов. Графики: 5/2, 2/2 (неполный рабочий день). Т. 8-919-338-03-17 (в будни с 9.00 до 18.00).

*Ночной сторож. Смена 1700 р. Т.: 8-982-320-08-62, 8-900-064-33-43.

*Сторож на автостоянку. Т. 8-902-892-83-93.

*Сторож-вахтёр. Т. 8-912-409-34-15.

***Бригадир клининга, уборщики/-цы. Срочно! Т. 8-950-735-16-05.**

Разное

***Приглашаю на бесплатную дегустацию продуктов для красоты. БАД. Не является лекарственным средством. Т. 8-909-096-70-70.**

Память жива



24 ноября – 5 лет, как нет с нами дорого, любимого мужа, отца, дедушки, брата и дяди НАУМОВА Виктора Ивановича. Он был добрейшей души человек. Боль в сердце не утихает. Все, кто его знал, помяните вместе с нами. Любим, скорбим.

Жена, дети, внуки, брат, сестра, племянники

Память жива



25 ноября – 40 дней, как не стало дорогого мужа, любимого папы и дедушки ЧМЕЛЁВА Валерия Викторовича. Помним, любим, скорбим. Все, кто знал его, помяните вместе с нами.

Жена, дети, внуки

Память жива



24 ноября – 5 лет назад ушла из жизни АХМЕРОВА Сания Абдрахмановна. Замечательный, добрый и справедливый человек, неравнодушный к чужим проблемам. Её всегда отличали тактичность, жизнелюбие и большой оптимизм. Светлая память о ней всегда будет жить в наших сердцах.

Коллеги, друзья, родственники

Утрата



Коллектив ветеранов производственного отдела метизно-металлургического завода ММК-МЕТИЗ скорбит по поводу смерти ШЕВЧЕНКО Николая Павловича и выражает соболезнование родным и близким покойного.

Администрация, коллектив ЦПВ ООО «Ремпуть», профком и совет ветеранов ЖДТ скорбят по поводу смерти СЕЛИВАНОВА Анатолия Павловича выражают соболезнование родным покойного.

Память жива



Уже 2 года как нет с нами нашего дорогого и любимого мужа, отца, дедушки ЛАРИНА Виктора Филипповича. Боль утраты не утихает, а тёплые воспоминания согревают наши сердца. Светлая ему память.

Жена, дети, внуки

kiosk.magmetall.ru
Электронный сервис
КИОСК

Время с пользой

Развивать и популяризировать

Учебный центр специальной подготовки «Славяне» возродил военно-прикладную игру «Охота на лис»

Это стало возможным благодаря победе центра на конкурсе социальных проектов благотворительного фонда «Металлург» «Сплав добра и дела» при поддержке челябинского областного отделения Российского детского фонда и ПАО «ММК». «Славяне» выиграли грант, средства которого направили на закупку специального оборудования и организацию регионального слёта военно-патриотических клубов, который объединил представителей Магнитогорска, Челябинска, Кургана, Екатеринбурга, Карталов, Уйского и Брединского районов, Республики Башкортостан.







Из архива УЦСП «Славяне»









– Слёт проходил с 30 октября по 3 ноября в Уйском районе, – рассказывает инструктор по социальному проектированию УЦСП «Славяне» Ульяна Попова. – Он является одним из мероприятий проекта, в нём приняли участие более трёхсот человек. Непосредственно в Уйском районе собралось сто пятьдесят активистов военно-патриотических клубов. На средства гранта мы закупили двадцать палаток, пятьдесят ковриков-«пенок» и специальное оборудование для спортивного радиоориентирования.

На слёте были занятия по тактической медицине, огневой, горноспасательной и штурмовой подготовке, военной топографии, а военно-прикладная игра «Охота на лис» стала своего рода кульминацией мероприятия.

– Её суть заключается в обнаружении радиопередатчиков противника, – объясняет преподаватель центра «Славяне», работник ООО «Объединённая сервисная компания» Андрей Ведерников. – Впервые в мире подобные соревнования провели в 1947 году, и они популярны до сих пор. Например, в прошлом году состоялся мировой чемпионат по спортивному радиоориентированию в Европе. В России также регулярно проходят масштабные состязания.

Правила «Охоты на лис» довольно просты. Чаще всего игру проводят в лесу. Участникам дают квадрат, к границам которого они добираются, ориентируясь по компасу. Далее «охотники» включают радиопеленгатор и начинают искать передатчики – их-то и называют «лисами». Обнаружили один передатчик – переходят к поискам следующего, и всё это, разумеется, надо делать как можно быстрее. За одну игру участники могут преодолеть солидную дистанцию – до десяти километров у взрослых и до пяти у детей. Задача усложняется ещё и тем, что передатчики работают с перерывами: минута стабильного сигнала, затем четыре минуты тишины.

Андрей Ведерников – «охотник на лис» со стажем. Он начал заниматься в одном из магнитогорских радиокружков в семьдесят шестом году, и в то время спортивная радиопеленгация в нашем городе была весьма популярна. Потом об этой военно-прикладной игре, к сожалению, забыли, однако сейчас – самое время вновь её развивать и популяризировать.

– Радиопеленгация актуальна и в наши дни, – продолжает Андрей Геннадьевич. – Оборудование для обнаружения передатчиков востребовано у спасателей – например, для поиска пострадавших при сходе лавины, – а также в борьбе с дронами, поиске сотовых телефонов, блютуз-наушников. Сейчас техника стала гораздо более продвинутой, но принцип действия у неё тот же самый, что и раньше.

При «Охоте на лис» в лесной местности передатчики размещают на ветках деревьев. Однако есть вариант игры и в зале: там «лисы» располагаются на треногах, а ищут их с завязанными глазами.

Участники слёта военно-патриотических клубов «Охотой на лис» остались довольны. Для многих из них игра стала чем-то совершенно новым. Для начала Андрей Ведерников познакомил ребят с оборудованием для спортивного радиоориентирования, затем организовал несколько практических заданий, после чего и провёл соревнования – как в индивидуальном, так и в командном зачёте. А ещё на слете присутствовал наставник Андрея Геннадьевича – Юрий Николаевич Отруцкий. Он рассказал участникам об истории «Охоты на лис» и показал настоящие раритеты – советские радиопеленгаторы, внушительные по размеру и весу.

– Для нас было очень интересно возродить этот вид спорта, – отмечает директор учебного центра специальной подготовки «Славяне» Константин Кудрявцев. – Мы более тридцати лет занимаемся военно-патриотическим воспитанием молодёжи, проводим соревнования по рукопашному бою, стрельбе, лазертагу и многим другим направлениям. «Охота на лис» – это не только игра, но и тренировка по ориентированию в лесу. Нужно находить точки, в которых расположены радиопередатчики, понимать собственное местоположение, грамотно работать с картой местности, определять направление по азимуту.

20 ноября «Славяне» вновь организовали соревнования по спортивному радиоориентированию – в физкультурно-оздоровительном комплексе «Олимп», расположенном в селе Инзер.

– В планах у нас – создать команду по «Охоте на лис», – делится Андрей Ведерников. – Техническим обеспечением и обучением ребят займусь я. Также нужны специалисты, которые подготовят их в плане бега по пересечённой местности. Из долгосрочных планов – участие в соревнованиях по спортивному радиоориентированию, которые пройдут в канун 9 Мая в Чебаркуле.

Ещё Андрей Ведерников мечтает организовать масштабную военизированную эстафету, объединяющую все направления деятельности учебного центра «Славяне». Сначала участники должны продемонстрировать навыки горноспасательной подготовки, затем с помощью радиопеленгации дойти до нужной точки, захватить диверсантов, пройти этап со стрельбой, оказанием первой медицинской помощи и вернуться на исходную позицию. Это будет уже полноценная «Зарница» – прекрасная игра для развития командного духа, лидерских качеств, стратегического мышления, физической выносливости, формирование чувства ответственности, взаимопомощи и патриотизма.

Кирилл Смородин

Открытие сезона

Трамплин в большой спорт

Два дня соревновательной программы: слалом-гигант и слалом. Ареной стартов стала трасса № 8, которая после детской «девятки» была пущена в работу буквально через пару дней. Именно «восьмёрке» предстоит работать, пока не установится стабильный мороз, который позволит качественно оснежить и открыть большие трассы ГЛЦ.

«Абзаково» многие годы открывает горнолыжный сезон в России. В последние несколько лет, когда зима приходит в наш регион всё позже, это становится настоящим подвигом технических служб горнолыжного курорта.



Евгений Рухмалёв



В ГЛЦ «Абзаково» завершились детские соревнования Челябинской области «Тридцать три медведя»



Михаил Кузнецов

– Начало этого сезона оцениваю одним словом: фантастика! – рассказал начальник спортивного отдела ГЛЦ «Абзаково» Михаил Кузнецов. – Только представьте: днём температура воздуха доходила до +14 градусов, люди вокруг гуляют чуть ли не в футболках и с интересом смотрят, как мы пытаемся сыпать на склоны искусственный снег! Но то, что нам удалось это сделать качественно и вовремя, – вовсе не волшебство, а профессионализм наших технических служб. Они буквально по минутам «ловили» минусовые температуры, несколько дней гоняли воду по наземным коммуникациям, чтобы она охладилась от соприкосновения с землёй… Результат налицо: с 25 октября мы работаем и принимаем уже вторые соревнования, а другие курорты даже не могут «запуститься».

Не удивительно поэтому, что начало сезона для всех сноубордистов, горнолыжников и ски-альпинистов страны ассоциируется с «Абзаково»: учебно-тренировочные сборы, первые старты – всё проходит у нас. Позднее завершение спортивного сезона – тоже на трассах «Абзаково». В этом году гостей курорта ожидают приятные изменения в конфигурации трассы № 5 – одной из самых популярных как среди спортсменов, так и у туристов.

– Летом проделали большие земляные работы в стартовой части «пятёрки», думаю, наши гости это сразу оценят, – отметил Михаил Артурович. – Стартовый участок здесь был очень узким, это не способствовало ни пропускной способности, ни комфорту и безопасности катания. Теперь участок вдвое шире, что, безусловно, в разы улучшит практически все параметры работы трассы.

Кроме того, для гостей горнолыжного курорта предполагается обустройство сноупарка. Он начнётся с вершины трассы № 8, но в обратном направлении, а далее, обогнув ближайший холм, по дорожке вернётся к подъёмнику «восьмёрки». Трассу планируют украсить спортивными и развлекательными снежными фигурами. Ещё один проект начавшегося сезона – акция «Первый прокат», созданный совместно с Российской федерацией лыжных видов спорта и сноуборда, в рамках которой представители национальной лиги инструкторов обучат за три дня катанию с нуля около тысячи человек.

Обращает на себя внимание яркий мальчишка с азиатской внешностью: вот он что-то обсуждает со сверстниками на чисто русском языке, а вот уже говорит со своей мамой по-китайски. Это перспективный горнолыжник из Москвы Чжан Ханвэнь. Его мама и папа родом из Китая, 20 лет назад приехали в Москву учиться филологии, русский язык начали учить с нуля. В Москве познакомились, влюбились друг в друга и создали семью. Теперь у них трое детей: старшая в Москве сдаёт экзамены, потому в Абзаково с мамой и двумя братьями не приехала, Чжан – средний, а младший причмокивает во сне из коляски.



Чжан и Сань Ханвей





– Мы после обучения решили остаться в Москве, – рассказывает Сань Ханвэй. – Привыкли к России. А в Китае сложно было бы обустраивать быт: мы из разных провинций. Муж организовал международный бизнес, я занимаюсь детьми, особенно много времени уделяю Чжану и виду спорта, который он выбрал. За четыре года, пока он занимается горными лыжами, мы девятый раз приезжаем в Абзаково: в октябре–ноябре и в конце марта, когда в других регионах России снега нет. Когда бываем в Китае, сын катается в «трубе» – крытой горнолыжной трассе. Но там – почти лёд, он не может сравниться с искусственными трассами под открытым небом. А какой здесь свежий воздух! А как красиво! Каждый день делаю сотни фото! А какой вкусный мёд – мы, приезжая сюда, каждый раз основательно им закупаемся. А самое главное, у вас самые замечательные люди! Добрые и всегда готовые помочь во всём!

Кубок «33 медведя» «Абзаково» проводит с 2012 года

В этом сезоне на старт вышли 67 участников двух возрастных групп: 2015–2016 и 2017–2018 годов рождения. Кроме Южного Урала, они представляли Башкирию, Саратовскую область и Москву.

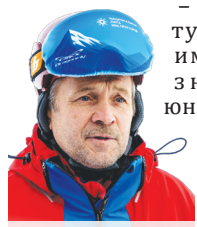

Эдуард Бугаев

– Это открытый турнир, который имеет огромное значение для юных спортсменов, и каждый год здесь собирается юная элита горных лыж, – объяснил региональный представитель национальной лиги инструкторов, технический делегат федерации лыжных видов спорта и сноуборда на Кубке «33 медведя» Эдуард Бугаев. – Многие участники «33 медведей» через несколько лет становились членами сборной, победителями всероссийских и международных турниров. Так что могу уверенно сказать: сегодня вы видите здесь будущих звёзд горнолыжного спорта. Юные спортсмены очень любят эти соревнования: во-первых, хороший призовой фонд, а подарок победителям – профессиональные горные лыжи. Во-вторых, это первый старт, на котором юные горнолыжники на склонах отрабатывают знания, полученные летом в залах ОФП. Наконец, как всё, что касается ММК и его ГЛЦ, турнир проходит на высшем организационном уровне, и это серьёзно готовит юных спортсменов к будущим стартам. К тому же, такие условия – комфортное проживания, близость жилого фонда к трассам и полноценное питание – мало кто, кроме «Абзаково», может предоставить. Прибавьте к этому гарантии того, что при всех погодных коллизиях мы начинаем спортивный сезон на склонах «Абзаково» вовремя, – и вы поймёте, почему этот курорт является для нас одним из самых надёжных и лучших партнёров.

Это мнение – не лесть: по результатам V национальной премии «Горы России–2026» именно ГЛЦ «Абзаково» стал победителем конкурса в номинации «Лучший в России горнолыжный курорт Приволжского Федерального округа». Напомним, итоги премии, целью которой является поддержка и развитие всесезонных курортов страны, подводят по итогам народного голосования, а ведь именно гости курорта – самые строгие и объективные судьи. Второе место в этом рейтинге также досталось ГЛЦ, построенному ММК, – «Металлург-Магнитогорск» на Банном. А входящий в его состав санаторий «Юбилейный» стал серебряным призёром в номинации «Лучший в России отель горнолыжного курорта в Приволжском Федеральном округе».

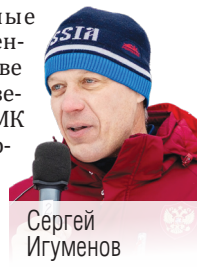

Сергей Игуменов

– Горнолыжные центры, построенные по инициативе председателя совета директоров ММК Виктора Рашникова, каждый год занимают ведущие позиции в отраслевых конкурсах, – отметил директор ООО «Абзаково» Сергей Игуменов. – Это, безусловно, результат качественной работы коллективов обоих объектов, но прежде всего это – стратегический взгляд Виктора Филипповича и его умение предвидеть перспективы развития инвестиционных проектов, будь то промышленный стан или горнолыжный курорт.

Рита Давлетшина

Больше фото на сайте magmetall.ru (16+)

Кроссворд от Олега Васильева

Идеальный порядок

По горизонтали: 4. Пять олимпийских колец воедино. **8.** Каким великаном викинги своих детишек пугали? **9.** Наша лыжная чемпионка Любовь ... **10.** Что испытываешь, когда упускаешь верный шанс? **11.** Седьмой король на шахматном олимпе. **12.** Находка композитора. **14.** «Брань барбосов». **15.** Что снимает постоялец отеля? **17.** «В наших джунглях закон один: если ... голоден, он ест!». **19.** Умный жених для царевны из мультфильма «Как грибы с горохом воевали». **20.** Сторож армейского звучания. **22.** Кто имеет склонность к идеальному порядку? **23.** Основа торта. **25.** Презрительное отношение ко всему. **26.** Кто после 1 марта 1881 года предложил создать конспиративную организацию дворян?

По вертикали: 1. Откуда грозится уйти жираф из песни Владимира Высоцкого? **2.** «Графский классик» русской литературы. **3.** Диснеевский герой с джинном. **5.** Патриарх советской эстрады, чью роль исполнил в сериале Милош Бикович. **6.** Как Удовиченко, так и Голубкина. **7.** Склеп улучшенной планировки. **12.** «Лучший ученик» кардинала Ришелье. **13.** «Безумный Макс Серебряного века», поведавший в своих стихах о глухонемых демонах. **16.** Алексеевский ... Петропавловской крепости. **17.** Кто из киногероев Андрея Мягкова приговаривает: «Пить меньше надо. Надо меньше пить»? **18.** Заговор молчания. **21.** Проявление банальности мышления. **24.** Где мишени поражают?

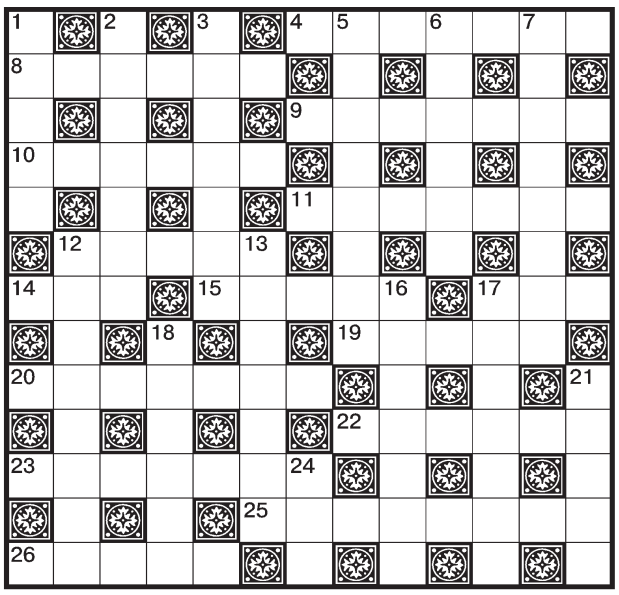

Ответы на кроссворд

По горизонтали: 4. Эмблема. **8.** Тролль. **9.** Егорова. **10.** Досада. **11.** Смыслов. **12.** Мотив. **14.** Лай. **15.** Номер. **17.** Лев. **19.** Балуй. **20.** Часовой. **22.** Педант. **23.** Бисквит. **25.** Нигилизм. **26.** Витте.

По вертикали: 1. Сгадо. **2.** Толстой. **3.** Аладдин. **5.** Маломаев. **6.** Лярса. **7.** Мавзолей. **12.** Мазарини. **13.** Волошин. **16.** Равелин. **17.** Лукашин. **18.** Бойкот. **21.** Штамп. **24.** Тир.

Екатерина Андреевна АЛЕХИНА, Михаил Прокопьевич БАЖАН, Евгений Николаевич ВАСИЛЬЕВ, Капиталина Вениаминовна ВЕТРОВА, Галина Васильевна ВОЛОЧАЙ, Нина Ивановна ВОРОНИНА, Людмила Степановна ГАВРИЛОВА, Людмила Александровна КАШТАНОВА, Любовь Александровна КОРЗУХИНА, Мария Михайловна КОРЯКИНА, Владимир Михайлович ЛОШКАРЕВ, Нурья Гилязетдиновна МАНСУРОВА, Геннадий Николаевич МЕДВЕДКОВ, Александр Павлович МЕТЮЗОВ, Лидия Петровна МУХА, Мадина Хаевна НАГАЕВА, Ольга Валентиновна НОВЕЦКАЯ, Насима Минхазетдиновна ПЕТРЯЕВА, Надежда Михайловна САЛЯХИЕВА, Венера Багдануровна САФИНА, Юрий Макарович СЕНИН, Людмила Федоровна СЕРАЯ, Галина Ивановна СТЕПИНА, Фаина Ивановна ТЕРЕХИНА, Александр Михайлович ТРУФАНОВ, Ханифа Нуриахметовна ХАММАТУЛЛИНА, Нина Семеновна ЧУЙКИНА, Зоя Георгиевна ЧУПРИНА, Галина Ивановна ШАТАЛЮК, Барья ЯЛАКОВА.

Поздравляем бывших работников предприятия, ветеранов! Желаем именинникам крепкого здоровья, бодрости духа и благополучия ещё на многие годы.

Администрация, профком и совет ветеранов
ОАО «Метизно-калибровочный завод «ММК-МЕТИЗ»

Регион

Экологический мониторинг стал мобильнее

В Челябинской области начал работу уникальный экопост на колёсах



Елизавета Бугакова, министерство экологии Челябинской области

Первый в стране, не имеющий аналогов по уровню оснащения, пост наблюдений за качеством атмосферного воздуха запущен на Южном Урале. Он позволяет вести наблюдения практически в любой точке города (жилом районе, санитарно-защитной зоне предприятий, промзоне), сообщает пресс-служба правительства Челябинской области.

Павильон на базе автомобильного прицепа оборудован высокоточной техникой и способен работать полностью автономно в течение нескольких недель без прямого участия человека на месте. В отличие от передвижных лабораторий ему не требуется постоянная подзарядка аккумуляторов – достаточно обычного источника электропитания по типу бытовой розетки. Главное преимущество перед стационарными постами – оперативная возможность смены локаций, при которой нет необходимости оформлять документы на конкретный земельный участок. Доставить пост к нужному месту поможет современный автомобиль высокой проходимости, в кузове которого также можно разместить всё необходимое вспомогательное оборудования для установки поста.

– Города нашего региона динамично развиваются: в них появляются новые жилые районы и производства. Стационарная сеть наблюдений не всегда успевает за этими изменениями. Мобильный пост позволит нам уплотнить сеть наблюдения и, если возникнет такая необходимость, найти источник выбросов, который мог остаться незамеченным, – пояснил начальник центра экологического мониторинга Челябинской области Владислав Коробкин.

Уникальный комплекс появился в Челябинской области благодаря мероприятиям федпроекта «Чистый воздух» национального проекта «Экологическое благополучие». Оборудование поможет не только оперативно проверять информацию, поступающую в Центр экологического мониторинга Челябинской области, но и выбирать наиболее рациональные места для будущих стационарных постов.

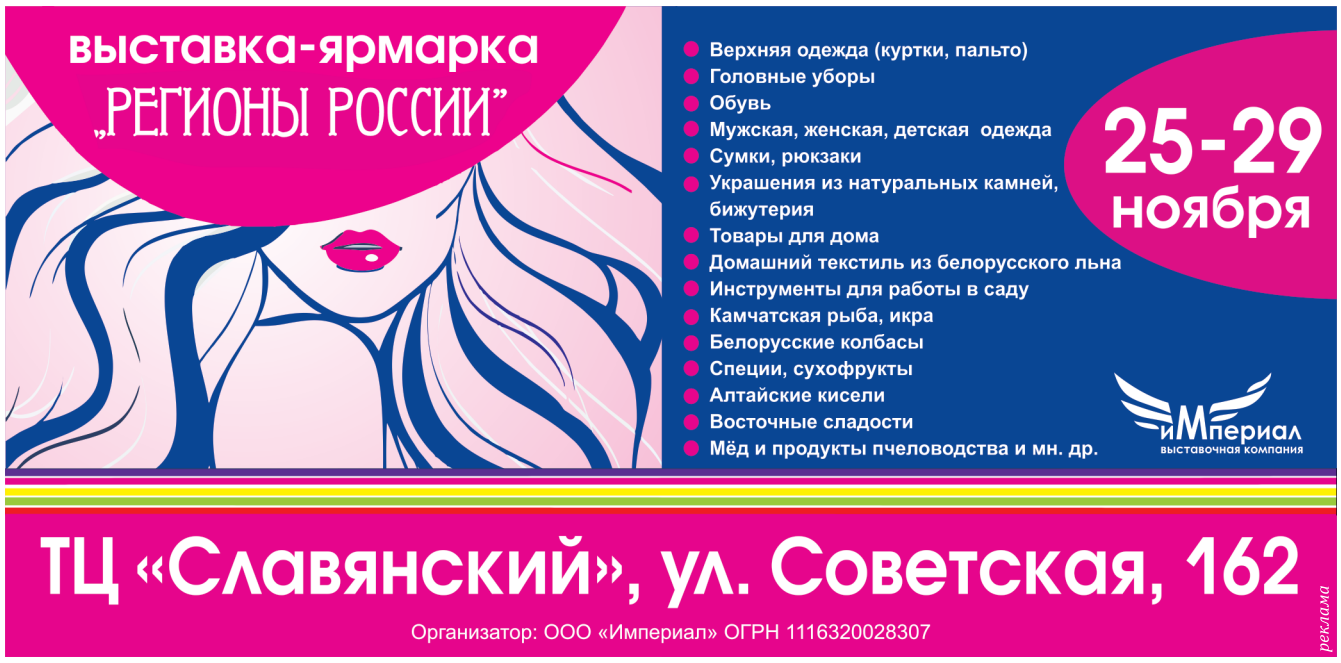

реклама





Адрес редакции, издателя: 455038, Челябинская область, г. Магнитогорск, пр. Ленина, д. 124, корпус 1. Тел. (3519) 39-60-74, отдел подписки: 39-60-87, отдел доставки: 26-33-49, отдел рекламы: 39-60-79, e-mail: inbox@magmetall.ru **сайт: magmetall.ru (16+)**

Учредитель – Автономная некоммерческая организация «Редакция газеты «Магнитогорский металл».

Газета «Магнитогорский металл» (16+) зарегистрирована Управлением Федеральной службы по надзору в сфере связи, информационных технологий и массовых коммуникаций по Челябинской области. Свидетельство о регистрации СМИ ПИ № ТУ 74-01224 от 29 декабря 2015 г.

Главный редактор Наумов Евгений Михайлович

Ответственный секретарь Рыбаченко Владислав Леонидович

Программа телевидения предоставлена АО «Сервис-ТВ». Ответственности за программу телевидения, прогноз погоды редакция не несёт.

За достоверность фактов и сведений ответственность несут авторы публикаций и рекламодатели.

Авторы публикаций выражают исключительно собственную точку зрения, которая может не совпадать с мнением редакции, издателя и учредителя. Письма и рукописи не возвращаются и не рецензируются.

Подписано в печать 23.11.2026 по графику в 19.00, фактически в 18.00.

Заказ № 3234. Тираж 65314. Объём 4 печатных листа. Печать офсетная.

Отпечатано ЗАО «Магнитогорский Дом печати» (455023, Челябинская область, г. Магнитогорск, пр. К. Маркса, д. 69).